

enpam

Anno XIX - n° 5 - 2014  
Copia singola euro 0,38

# Il giornale della Previdenza

DEI MEDICI E DEGLI ODONTOIATRI

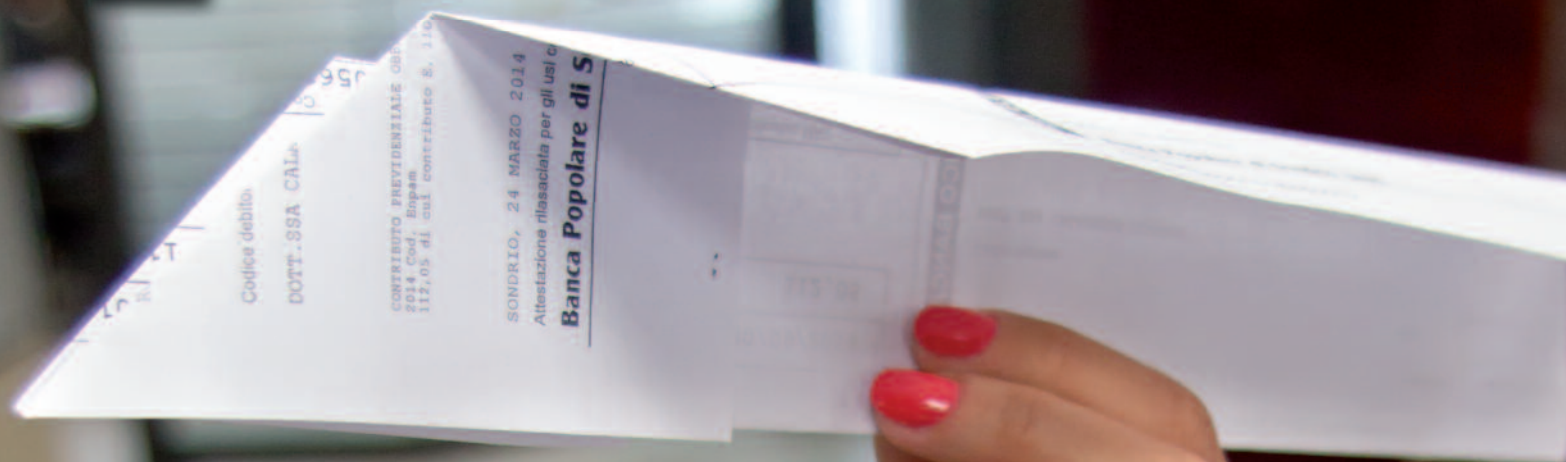

## ADDIO BOLLETTINI

Come attivare l'addebito  
diretto sul conto corrente

## STATUTO ENPAM

**Approvata la riforma**

## PREVIDENZA

Per chi va all'estero



Poste Italiane SpA  
Spedizione in Abb. Post.  
D.L. 353/2003 (conv. in L. 27/2/2004  
n. 46) art. 1, comma 1  
CNS/AC-Roma

# FREE *for* YOU

## il Prestito che ha a cuore i tuoi progetti



### FINO A 50 MILA EURO Unico in Italia

#### importi erogabili

- fino a € 30.000 è esente da documenti di reddito
- fino a € 50.000 è esente da preventivi di spesa
- da € 50.000 a € 80.000 è riservato ai già clienti Agos Ducato

*Per richieste superiori a € 30.000 o in caso di specifici requisiti della richiesta potrà essere necessario anche un documento attestante il reddito.*

#### semplice da richiedere

- bastano 3 documenti: carta di identità, codice fiscale e il tesserino di iscrizione all'Ordine

#### flessibile e senza costi aggiuntivi

- puoi modificare l'importo della rata
- puoi saltare la rata, posticipandone il rimborso
- puoi estinguere anticipatamente il prestito

#### bonificato in 2 giorni

- sul proprio c/c in 48 ore dall'approvazione della richiesta

convenzione  
**ENPAM**

*la consulenza è sempre gratuita!*

N. Verde Club Medici  
**800 143 340**

#### Area Blu

lunedì - venerdì (9.00 - 20.00)

N. Verde Club Medici  
**800 032 797**

#### Area Arancio

lunedì - venerdì (9.00 - 18.00)



 **ClubMedici**<sup>®</sup> www.clubmedici.it

in collaborazione con  
 **Agos**  **DUCATO**

Messaggio pubblicitario con finalità promozionale. Per le informazioni precontrattuali e per conoscere le condizioni economiche dell'offerta si rinvia al documento "Informazioni europee di base sul credito ai consumatori" (SECCI) che potrà essere richiesto presso le sedi di Club Medici Italia Srl: Via G. B. De Rossi 12 - 00161 Roma - Iscr. Albo Agenti in Attività Finanziaria presso OAM al n. A2500 e Club Medici Finanza Srl Agente in Attività Finanziaria: Centro Dir. Isola E3 - 80143 Napoli - Iscr. Albo Agenti in Attività Finanziaria presso OAM al n. A8229 unitamente a copia del testo contrattuale. La richiesta del prestito flessibile è soggetta ad approvazione di Agos Ducato SpA e può essere esercitata nel rispetto dei limiti contrattualmente previsti e in caso di regolarità nei pagamenti. Salvo approvazione Agos Ducato.

# VOGLIA DI LAGO?

## la tua casa a **Desenzano**

RESIDENZA MARINA VERDE

DA EURO  
**139.000**



CASE  
DI PRESTIGIO

CLASSE B - IPE 59 KW/m2



INFORMAZIONI E VISITE ANCHE DOMENICA

# 035.51.07.80

residenze di qualità nei luoghi più belli d'Italia





# Il giornale della Previdenza

## DEI MEDICI E DEGLI ODONTOIATRI

Anno XIX n° 5 – 2014

Copia singola euro 0,38

## SOMMARIO

### 5 L'Editoriale del Presidente

Tre riforme fatte

*di Alberto Olivetti*

### 7 Adempimenti e scadenze

A cura del Servizio accoglienza telefonica

### 10 Previdenza

Mai più file in banca

*di Claudia Furlanetto*

### 12 Previdenza

Come iscriversi online

### 14 Previdenza

Tutti gli altri vantaggi

dell'area riservata

*di Claudia Furlanetto*

### 16 Enpam

Approvata la riforma dello statuto

### 18 Enpam

Riduzione Quota A,

quattro ipotesi sul tavolo

### 20 Enpam

Approvato il Bilancio 2013

*di Gabriele Discepoli*

### 22 Enpam

Alla ricerca di mutui per gli iscritti

### 24 Enpam

Allo studio nuove tutele

per mamma e papà

*di Laura Montorselli*

### 26 Giovani

Occupare per non scomparire

### 27 Giovani

Specializzazioni:

"Si torna a 5mila borse"

*di Marco Fantini*

### 30 Previdenza

Enpam tiene d'occhio

la mobilità internazionale

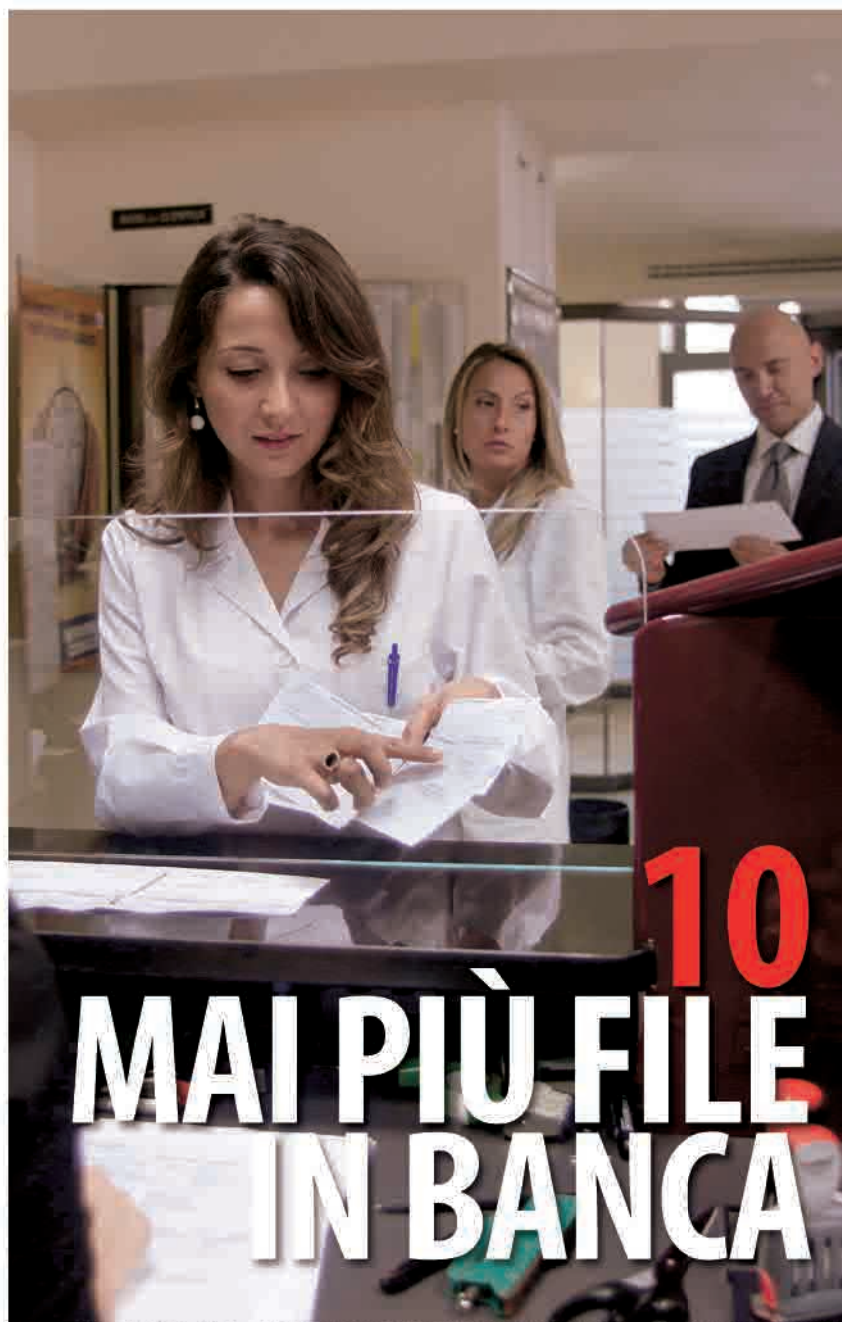



**16**

**ENPAM**

**APPROVATA LA RIFORMA  
DELLO STATUTO**



**34**

**PREVIDENZA  
IL PUNTO SULLA SANITÀ  
MILITARE**

### **31 Previdenza**

Medici e odontoiatri nel 'mondo' del lavoro

### **34 Previdenza**

Il punto sulla sanità militare  
*di Laura Petri*

### **35 Previdenza**

L'Enpam copre  
la libera professione in divisa  
*di Alberto Olivetti*

### **36 Previdenza**

L'Inps chiarisce i tempi della buonuscita  
*di Claudio Testuzza*

### **38 Pensionati**

Niente più incarichi dopo la pensione  
*di Carlo Ciocci*

### **40 Convenzioni**

Hotel e asili nido,  
le offerte per gli iscritti Enpam  
*di Silvia Di Fortunato*

### **42 Previdenza complementare**

Obiettivo rendita: vince chi parte prima  
*di Franco Pagano*

### **44 Assistenza**

Onaosi in trasparenza  
*di Umberto Rossa*

### **45 Fnomceo**

Orgoglio e impegno di una professione  
*di Laura Petri*

### **46 Omceo**

Dall'Italia storie di medici e odontoiatri  
*di Laura Petri*

### **48 Assicurazioni**

Polizza (quasi) per tutti  
*di Andrea Le Pera*

### **50 L'Avvocato**

Malati terminali, attenti alla diagnosi  
*di Angelo Ascanio Benevento*

## **RUBRICHE**

### **60 Recensioni**

Libri di medici e di dentisti

### **65 Fotografia**

Medici Fotografi,  
ventesimo anniversario per Amfi  
*di Gabriele Discepoli*

### **66 Fotografia**

Il Giornale della Previdenza  
pubblica le foto dei camici bianchi

### **70 Medici e sport**

Dentista da podio  
*di Laura Petri*

### **72 Musica**

Ballando su 'I binari del tram'  
*di Marco Vestri*

### **74 Arte**

Le molteplici identità  
del padre della Pop Art  
*di Riccardo Cenci*

### **76 Arte**

Luoghi Sperduti  
*di Paola Antenucci*

### **77 Filatelia**

Un francobollo celebra  
lo psichiatra Silvano Arieti  
*di Gian Piero Ventura Mazzuca*

### **78 Lettere al Presidente**

### **53 Formazione**

Congressi, convegni, corsi

### **58 Volontariato**

I pensionati che curano  
gli emarginati  
*di Carlo Ciocci*



**31**

**PREVIDENZA  
MEDICI E ODONTOIATRI  
NEL 'MONDO' DEL LAVORO**

## POLIZZA RESPONSABILITÀ PROFESSIONALE COLPA GRAVE

**CS** Medical  
Malpractice



medico chirurgo specialista

### DIPENDENTE OSPEDALIERO - TUTTE LE SPECIALITÀ

compreso direttore di struttura complessa inclusa intramoenia allargata

Massimale per anno e per sinistro

Euro **5.000.000,00**

Importo Totale Annuo

Euro ~~710,00~~ **680,00\***

medico chirurgo **SPECIALIZZANDO**

Massimale per anno e per sinistro

Euro **5.000.000,00**

Importo Totale Annuo

Euro ~~475,00~~ **396,00\***

Estensione alla responsabilità solidale (indispensabile per poter operare con serenità)

Nessun massimale aggregato per azienda e/o regione

Nessuna limitazione della copertura per mancanza del consenso informato

Danni per perdite patrimoniali attinenti l'attività professionale sanitaria

Possibilità di sottoscrivere la copertura anche  
in caso di sinistrosità pregressa

Nessuno scoperto e nessuna franchigia

Garanzia pregresse 10 anni

Costi bloccati fino al 31/05/2016

**NOVITÀ**

CON SOLO  
**€ 60**  
AL MESE



### POLIZZA RC PROFESSIONALE MEDICO OSPEDALIERO

ORA È POSSIBILE PAGARE LA PROPRIA COPERTURA PER LA RESPONSABILITÀ CIVILE SANITARIA

MENSILMENTE SENZA SOTTOSCRIVERE UN FINANZIAMENTO MA SEMPLICEMENTE CON UN RID BANCARIO

Numero Verde  
**800-661.844**

Info Line  
**02.87.19.80.99**

### MEDICO DIPENDENTE OSPEDALIERO - TUTTE LE SPECIALITÀ

compreso direttore di struttura complessa inclusa intramoenia allargata

Massimale per anno e per sinistro **€ 5.000.000**

senza massimale aggregato per azienda e/o regione

### POLIZZA PER MEDICI

la App in Italia per iPhone e iPad  
ideata da ASSIMEDICI

uno strumento quanto mai semplice  
per il calcolo immediato del costo  
della propria polizza RC Professionale

Available on the iPhone  
**App Store**

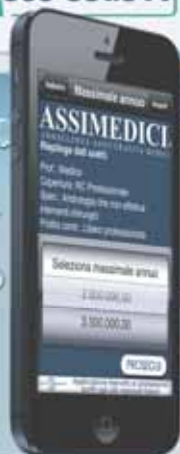

### POLIZZA HIV Epatite B e C

Formula	Capitale Assicurato	Importo Tot. annuo
<b>GOLD</b>	100.000,00 €	<b>65,00 €</b>
<b>PLATINUM</b>	200.000,00 €	<b>90,00 €</b>
<b>DIAMOND</b>	300.000,00 €	<b>115,00 €</b>

modelli di adesione e condizioni di polizza  
sono scaricabili da [www.polizzahiv.it](http://www.polizzahiv.it)

POLIZZA EMESSA  
da alcuni sottoscrittori del  
**LLOYD'S of LONDON**

20123 Milano, Viale di Porta Vercellina 20 - Tel. (+39) 02.91.98.33.11 - Fax (+39) 02.48.00.94.47  
39100 Bolzano, Piazza Domenicani 13 - Tel. (+39) 0471.42.67.11 - Fax (+39) 0471.17.22.034

Recapiti Roma: Tel. (+39) 06.98.35.71.16 - Fax (+39) 06.23.32.43.357

[www.assimedicini.it](http://www.assimedicini.it) E-mail [info@assimedicini.it](mailto:info@assimedicini.it)

Iscrizione RUI B000401406 del 12.12.2011

Numero Verde  
**800-MEDICI**  
**800-633424**

Info Line  
**02.91983311**

**assISANITÀ**

ASSIPROFESSIONISTI

assEntiPubblici

ASSISANITARIA  
club della Salute

POLIZZA HIV  
Epatite B e C

**STEFFANO GROUP**  
SICURAMED

# Tre riforme *fatte*

di Alberto Oliveti, Presidente della Fondazione Enpam

**S**iamo alla fine dell'estate. Una stagione che quest'anno è cominciata con un anniversario: il 30 giugno sono passati vent'anni dal decreto che sancì la privatizzazione degli enti previdenziali dei professionisti. Noi siamo arrivati a quella ricorrenza approvando il nuovo Statuto e portando così a compimento l'ultima delle tre riforme che con l'attuale Consiglio di amministrazione ci eravamo proposti per il mandato 2010-2015. Questo percorso ci rende orgogliosi: nel 2011 abbiamo cominciato riformando il modello di gestione del patrimonio, mettendolo in sicurezza. Nel 2012 abbiamo varato la riforma della previdenza, che ha dato 50 anni di sostenibilità al nostro sistema. Oggi, con un nuovo Statuto, diamo ai contribuenti un Ente in cui possano sentirsi ancora più rappresentati.

La distanza con vent'anni fa sembra enorme. In quel momento la previdenza pubblica viveva una situazione di grande crisi e generava debiti a carico della collettività. Ai professionisti fu proposto uno scambio: l'autonomia in cambio della rinuncia all'intervento dello Stato in caso di deficit. I medici e gli odontoiatri, come gli avvocati, i commercialisti e altri, si presero questa grande responsabilità per la propria specifica categoria. Ognuno avrebbe dovuto seminare il proprio campo, coltivarlo e raccogliere i frutti, sapendo che avrebbe dovuto far fronte, senza aiuti, anche alla grandine e agli eventuali periodi di siccità.

Archiviati i tempi della gestione pubblica deficitaria, oggi – da privata – la Fondazione Enpam ha un pa-

trimonio di oltre 15 miliardi di euro. Ciò si traduce nella sicurezza, per gli iscritti, di poter ricevere la propria pensione anche in caso di crisi economica, sociale o professionale. Perfino nell'ipotesi assurda che la professione medica scomparisse e nelle casse dell'Enpam non entrasse più un solo centesimo, la Fondazione sarebbe comunque in grado di continuare a onorare i suoi obblighi per dodici anni. Ci si chieda, per capire cosa vuol dire, quanti hanno la tranquillità di poter continuare a pagare un affitto o un mutuo per un periodo così lungo nel caso venissero a mancare i propri introiti!

Due decenni dopo, dunque, abbiamo dimostrato di saper mantenere gli impegni assunti. Ma abbiamo imparato a nostre spese che, per lo Stato, Ente privatizzato fa rima con penalizzato. Basti pensare che mentre noi non abbiamo mai ricevuto alcunché dalle

casse statali, l'erario si è sentito in diritto di prenderci ben più di un miliardo di euro in doppia tassazione, più di un decimo delle nostre riserve. E oggi invece di fare un passo indietro – come sarebbe logico considerando che la previdenza dei professionisti ha i conti in ordine mentre quella pubblica è ancora deficitaria – lo Stato non perde occasione per aumentare i vincoli nei nostri riguardi.

Adesso, raggiunti gli obiettivi prefissati al momento dell'autonomia e fatte le riforme che erano necessarie, ci piacerebbe invece che la nostra Fondazione fosse riconosciuta una volta per tutte come privata, che fa rima con emancipata. ■



*Raggiunti gli obiettivi prefissati  
al momento dell'autonomia e fatte le riforme,  
ci piacerebbe che la nostra Fondazione  
fosse riconosciuta una volta per tutte come privata*

# Ammissione università 2015

INDAGINE DOXA

# 84%

*degli ammessi  
a Medicina  
si è preparato  
con Alpha Test*

Risultato della ricerca effettuata da Doxa  
sulle matricole di Medicina 2013/14 in 5 atenei italiani

## Medicina-Odontoiatria e Veterinaria | Professioni Sanitarie

### Corsi Alpha Test in tutta Italia

I corsi più completi iniziano  
a fine Settembre e fine Ottobre.

Non aspettare: prima cominci, meglio ti prepari!

SCONTI PER ISCRIZIONI ANTICIPATE



NOVITÀ

### Alpha Test Academy

L'unica piattaforma online di assistenza  
personalizzata allo studio che ti segue nella  
preparazione quando e dove vuoi.

PROVA LA DEMO GRATUITA

### Libri Alpha Test

Manuali, eserciziari e raccolte  
di quiz ufficiali per ogni facoltà.

SCELTI DA 8 STUDENTI SU 10!



Numero Verde  
**800-017326**

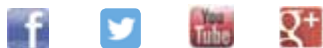

Scegli la soluzione  
che fa per te su  
**www.alphatest.it**

 **Alpha Test**

APRE IL NUMERO CHIUSO

# Adempimenti e scadenze

**a cura del SAT**  
**Servizio Accoglienza Telefonica**  
**tel. 06 4829 4829**

## **FINO AL 15 SETTEMBRE È POSSIBILE RICHIEDERE LA RATEIZZAZIONE DEI CONTRIBUTI DI QUOTA B**

Da quest'anno tutti i medici e gli odontoiatri possono pagare i contributi di Quota B a rate e senza rischio di dimenticare le scadenze. Basta entrare nell'area riservata e utilizzare il modulo online per chiedere l'addebito diretto sul proprio conto corrente bancario. Per far partire la rateizzazione già per i contributi di Quota B del 2014 (anno di reddito 2013) è necessario fare la richiesta entro il 15 settembre 2014.

Le richieste inoltrate dopo quella data renderanno attiva la domiciliazione per il 2015. I contributi di quest'anno potranno continuare ad essere pagati con i Mav. I dettagli alle pagine 10 e 11 di questo giornale. ■

## **SCADUTI I TERMINI PER PRESENTARE IL MODELLO D**

Il 31 luglio scorso sono scaduti i termini per presentare il modello D per la dichiarazione dei redditi derivanti dall'attività libero professionale. Gli iscritti che non hanno ancora provveduto sono invitati a regolarizzare la propria posizione il prima possibile. Fino al 15 settembre il modulo online, che gli iscritti trovano nella propria area riservata del sito Enpam, potrà ancora essere compilato e inviato. Per le istruzioni si veda la pagina: **[www.enpam.it/modelloD](http://www.enpam.it/modelloD)**. A partire dal 16 settembre si potrà utilizzare solo il modello D cartaceo, che dovrà essere inviato per raccomandata (senza avviso di ricevimento) all'indirizzo: Fondazione Enpam – Servizio Contributi e attività ispettiva – CP 7216 – 00162 Roma. ■

### **Errata corrige**

A pagina 13 del numero 4/2014 dell'edizione cartacea del Giornale della Previdenza è riportato un errore nell'esempio del calcolo del reddito netto che i medici convenzionati devono dichiarare. Nell'ultima riga della tabella alla voce "Il reddito netto da dichiarare all'Enpam viene quindi così calcolato", l'esempio giusto è il seguente:

**40.000** (reddito professionale) – **8.333,33** (spese libera professione) = **31.666,67** euro (reddito netto da dichiarare).

Nell'edizione online del Giornale della Previdenza il calcolo, invece, è riportato correttamente. ■

## **QUOTA A: IL 30 SETTEMBRE SCADE LA TERZA RATA**

Il 30 settembre scade il termine per pagare la terza rata dei contributi di Quota A. Il contributo dà diritto a una pensione e all'assistenza della Fondazione Enpam ed è dovuto da tutti i medici e gli odontoiatri a partire dal mese successivo all'iscrizione all'Albo fino al compimento dell'età pensionabile di Quota A.

### **Come si paga**

La Quota A si può pagare:

- con il Mav in un'unica soluzione (utilizzando il bollettino che riporta l'intero importo) o in quattro rate (utilizzando i bollettini che riportano le scadenze 30 aprile, 30 giugno, 30 settembre, 30 novembre);
- con domiciliazione bancaria con Equitalia per chi ha attivato il servizio negli anni scorsi;
- con la nuova domiciliazione bancaria della Fondazione Enpam per chi l'ha richiesta entro il 15 marzo 2014.

### **Quota A, per chi ha smarrito il bollettino**

Nel caso in cui i bollettini Mav

*continua a pagina 8*

### INTEGRAZIONE AL MINIMO DELLA PENSIONE

I pensionati che non hanno ancora presentato il modulo per usufruire anche nel 2014 dell'integrazione al minimo della pensione Enpam devono affrettarsi. Il modulo, che è stato spedito nei mesi scorsi ai pensionati potenzialmente interessati, deve essere compilato e restituito agli uffici della Fondazione per posta, con copia del documento di identità, al seguente indirizzo: Fondazione Enpam, Servizio prestazioni del Fondo di previdenza generale, Piazza Vittorio Emanuele II n. 78, 00185 Roma, oppure via fax, sempre con copia del documento, a questo numero: 06.48294.923. I dati dichiarati nel modulo consentiranno agli uffici di calcolare l'eventuale conguaglio del trattamento fruito nell'anno 2013, che verrà erogato con la mensilità di dicembre. ■

### BORSE DI STUDIO PER ORFANI DI MEDICI E ODONTOIATRI

La Fondazione Enpam mette a disposizione 290 borse di studio per gli orfani dei medici e degli odontoiatri. I sussidi saranno concessi agli studenti universitari, delle scuole medie e superiori che appartengono a nuclei familiari in precarie condizioni economiche. Il termine per la presentazione delle domande è il 15 dicembre 2014 (ad eccezione delle domande relative ai convitti, collegi o centri formativi universitari Onaosi il cui termine per la presentazione era il 30 luglio 2014). Il modulo per la domanda è scaricabile dal sito [www.enpam.it](http://www.enpam.it) dalla sezione modulistica > assistenza > superstiti, ed è reperibile anche presso le sedi degli Ordini dei Medici.

La domanda va spedita, insieme ai documenti specificati nel Bando (scaricabile dall'area Assistenza del sito), direttamente all'Enpam. ■

### INVALIDITÀ TEMPORANEA, L'UFFICIO DELLE GENERALI CAMBIA INDIRIZZO

L'ufficio delle Assicurazioni Generali, che si occupa della copertura dei primi 30 giorni di malattia dei medici di medicina generale, emergenza territoriale e continuità assistenziale, ha cambiato indirizzo.

I medici dovranno inviare le domande per raccomandata o fax a:

Assicurazioni Generali Spa - Agenzia di Roma 63j

Servizio malattia medici convenzionati primi 30 giorni

Via Antonio Salandra, 18 00187 Roma

Tel. 06 4227207 / 06 42272242

Fax 06 42274030

I medici potranno chiamare gli uffici delle Generali tutti i giorni, nei seguenti orari: 9.30-12.30 / 14.30-16.30. ■

*riprende da pagina 7*

non siano arrivati o siano stati smarriti, i medici e gli odontoiatri iscritti al sito [www.enpam.it](http://www.enpam.it) possono scaricarli direttamente dalla propria area riservata. I non iscritti al sito possono invece chiedere un duplicato direttamente alla Banca popolare di Sondrio chiamando il numero verde 800.24.84.64 (dal lunedì al venerdì nei seguenti orari: dalle ore 8.30 alle ore 13.00 e dalle ore 14.15 alle ore 17.00). Comunicando agli operatori della Banca il proprio indirizzo di posta elettronica, gli iscritti potranno ricevere copia dei bollettini anche per email. In ogni caso il mancato ricevimento non esonera dal pagamento del contributo. ■

### È INIZIATO

### IL CONGUAGLIO FISCALE

È iniziato il conguaglio fiscale per i pensionati Enpam. La nuova aliquota, come ogni anno, è stata comunicata agli uffici della Fondazione dal Casellario centrale gestito dall'Inps. Il conguaglio fiscale, in unica soluzione, è stato applicato sulla pensione di agosto. Per chi ha un debito fiscale particolarmente alto, l'Enpam rateizzerà le trattenute in più mensilità a partire da settembre. Sulla pensione di agosto hanno ricevuto il conguaglio Irpef anche i circa 6mila pensionati che hanno presentato il modello 730 ai loro Caf. ■

### ➔ SAT Servizio Accoglienza Telefonica

Tel. **06 4829 4829** email: **[sat@enpam.it](mailto:sat@enpam.it)**  
(nelle email indicare sempre i recapiti telefonici)

**Orari:** dal lunedì al giovedì ore **8.45 - 17.00**  
venerdì ore **8.45 - 14.00**

Per incontrare di persona i funzionari dell'Enpam:

**Ufficio accoglienza e relazioni con il pubblico**

**Piazza Vittorio Emanuele II, 78 - Roma**

**Orari:** ore **9.00 - 13.00/14.30 - 17.00** venerdì ore **9.00 - 13.00**

Possono essere fornite informazioni solo all'interessato o alle persone in possesso di un'autorizzazione scritta e della fotocopia del documento del delegante.

# GIOIELLI FIRMATI MORPIER

## RUBIA

oro 18 carati corallo e perle



*Fascino ed eleganza in questi morbidi gioielli dove la bellezza del corallo si unisce alla luminosità delle perle esaltando la preziosità della raffinata chiusura gioiello in oro*

**RUBIA Collana**, quattro fili di corallo bambù rosso mm.5 e due fili di perle di acqua dolce mm.5, preziosa chiusura gioiello in oro 18 kt (cm.46) € 1490,00  
**RUBIA Bracciale**, quattro fili di corallo bambù rosso mm.5 e due fili di perle di acqua dolce mm.5, preziosa chiusura gioiello in oro 18 kt (cm.21) € 1290,00  
**RUBIA Parure completa di Collana e Bracciale** € 2730,00

I gioielli sono in elegante confezione con certificato di garanzia  
I prezzi indicati sono comprensivi di iva con le spese di trasporto gratuite



**MORPIER®**

Via Carnesecchi, 17 50131 FIRENZE - Tel. +39 055 588475 - Fax +39 055 579479  
[www.morpier.it](http://www.morpier.it) - [info@morpier.it](mailto:info@morpier.it)



**Può ordinare telefonando allo 055 588475 o via fax 055 579479**



# MAI PIÙ FILE IN BANCA

Testo di Claudia Furlanetto

Foto di Alessandro Parente

Niente più bollettini per chi sceglie l'addebito diretto sul conto corrente. Chi richiede la domiciliazione bancaria entro il 15 settembre potrà usufruirne già per i contributi di Quota B dovuti nel 2014. Scatta anche la possibilità di pagare a rate

**C**on l'addebito diretto sul conto corrente i bollettini vanno in pensione. I medici e gli odontoiatri hanno tempo fino al 15 settembre per scegliere la domiciliazione bancaria per pagare i contributi sulla libera professione dovuti nel 2014. Oltre ad evitare file in banca e il rischio di dimenticare le scadenze, chi sceglie la domiciliazione bancaria ha anche la possibilità di rateizzare il pagamento. La richiesta di addebito diretto può essere fatta in qualsiasi periodo dell'anno. Tuttavia, per gli iscritti che la faranno dal 16 settembre in poi la domiciliazione bancaria partirà dal 2015, mentre quest'anno continueranno a pagare i contributi di Quota

B in unica soluzione con i bollettini Mav che saranno inviati prima della scadenza, il 31 ottobre 2014. Per chiedere l'addebito diretto su conto corrente (Sdd) basta accedere all'area riservata e utilizzare l'apposito modulo online. La scelta dell'addebito automatico tramite banca permette anche di risparmiare: per ogni operazione si paga meno di 50 centesimi (contro circa un euro di chi pagherà con i bollettini Mav). Inoltre, non essendo prevista l'emissione di bollettini di carta, si elimina ogni rischio legato al man-

cato o tardivo recapito. Infatti, una volta attivato l'addebito diretto, i contributi dovuti saranno riscossi l'ultimo giorno utile, senza il rischio di incorrere in sanzioni.

## COME ADERIRE

I medici e gli odontoiatri possono trovare direttamente nella propria area riservata del sito **www.enpam.it** il modulo telematico da compilare per autorizzare la Fondazione alla domiciliazione bancaria. Chi non è ancora iscritto all'area riservata del sito dell'Enpam deve prima registrarsi. Utiliz-

**Per le richieste successive al 15 settembre, la domiciliazione bancaria e la rateizzazione partiranno solo dal 2015**

In questa e nelle altre pagine  
le odontoiatre **Claudia Calabrese**  
(qui a sinistra) e **Sabrina Calasso**.  
Si ringrazia per la collaborazione  
il personale della Banca Popolare di Sondrio  
(filiale di via del Tritone, Roma).

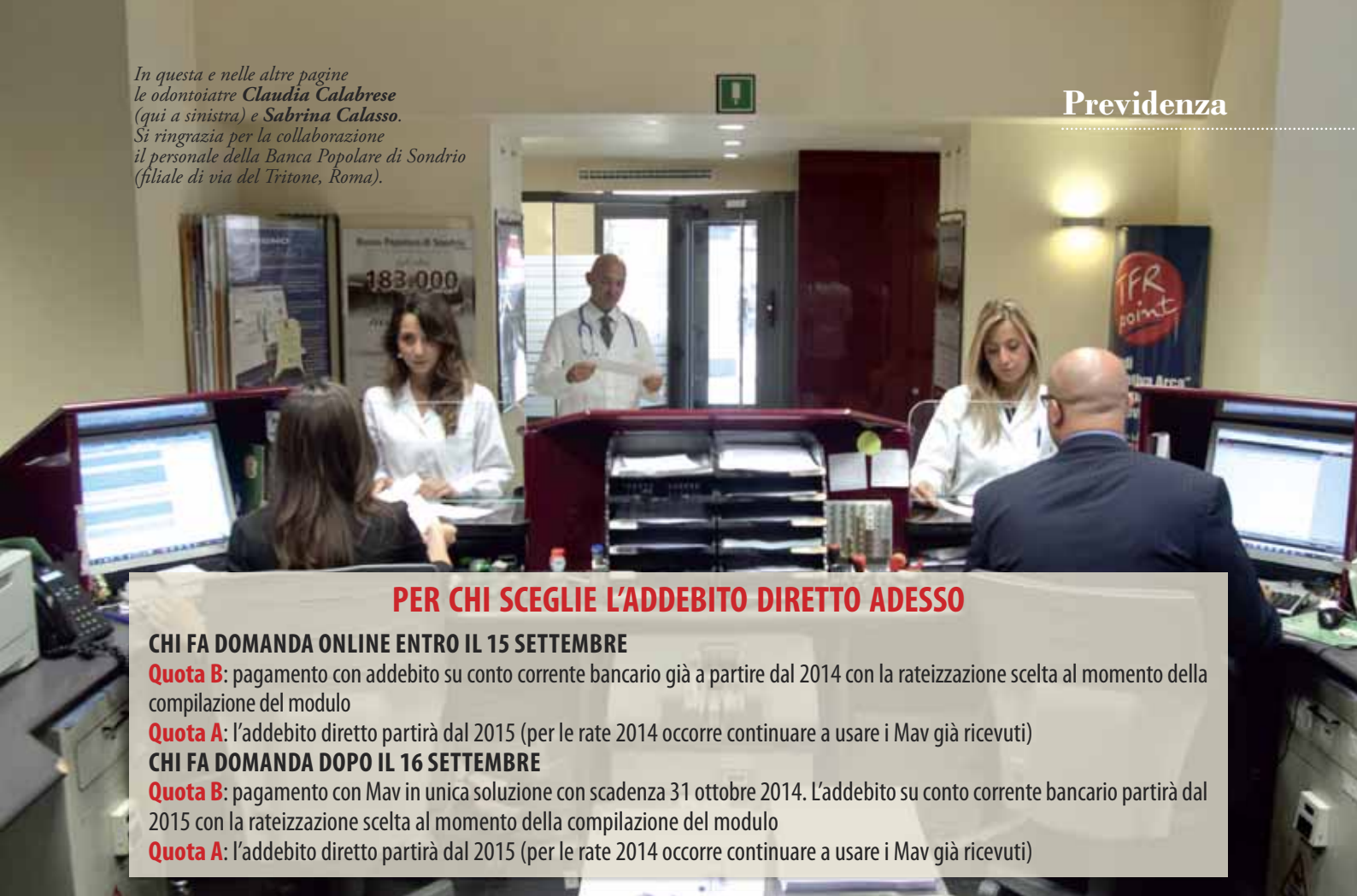

## PER CHI SCEGLIE L'ADDEBITO DIRETTO ADESSO

### CHI FA DOMANDA ONLINE ENTRO IL 15 SETTEMBRE

**Quota B:** pagamento con addebito su conto corrente bancario già a partire dal 2014 con la rateizzazione scelta al momento della compilazione del modulo

**Quota A:** l'addebito diretto partirà dal 2015 (per le rate 2014 occorre continuare a usare i Mav già ricevuti)

### CHI FA DOMANDA DOPO IL 16 SETTEMBRE

**Quota B:** pagamento con Mav in unica soluzione con scadenza 31 ottobre 2014. L'addebito su conto corrente bancario partirà dal 2015 con la rateizzazione scelta al momento della compilazione del modulo

**Quota A:** l'addebito diretto partirà dal 2015 (per le rate 2014 occorre continuare a usare i Mav già ricevuti)

zando la metà password ricevuta per posta insieme al modello D per la dichiarazione dei redditi libero professionali è possibile accedere alla registrazione agevolata. Per farlo basta seguire le istruzioni che si trovano alla pagina 12.

### LA RATEIZZAZIONE DELLA QUOTA A E DELLA QUOTA B

Chi sceglie la domiciliazione per i contributi di Quota B la attiva automaticamente anche per quelli di Quota A. È possibile scegliere il piano di rateizzazione più conveniente. Il modulo online offre le seguenti possibilità:

**Quota A: contributo minimo annuale**

- pagamento in quattro rate senza interessi (30 aprile, 30 giugno, 30 settembre, 30 novembre)

- In unica soluzione (30 aprile)

### **Quota B: contributi sulla libera professione**

- Pagamento in cinque rate (31 ottobre, 31 dicembre, 28 febbraio\*, 30 aprile\*, 30 giugno\*)
- Pagamento in due rate senza interessi (31 ottobre, 31 dicembre)
- Pagamento in unica soluzione (31 ottobre)

*\*Le rate che scadono entro l'anno sono senza interessi mentre quelle che scadono l'anno successivo (indicate con l'asterisco) sono maggiorate del solo interesse legale, che attualmente corrisponde all'1 per cento annuo.*

### ALTRI ADDEBITI

Si può chiedere già da ora l'addebito diretto di ulteriori pagamenti (ad esempio riscatti, ricongiunzioni, san-

zioni) per i quali la domiciliazione bancaria potrebbe essere attivata in futuro. Fino a che questa possibilità non sarà attiva si continueranno a ricevere i normali bollettini.

### DEDUZIONE FISCALE SEMPLICE

La domiciliazione bancaria rende anche più semplice risparmiare sulle tasse. Al momento della dichiarazione dei redditi, infatti, non sarà più necessario portare al commercialista tutte le ricevute dei bollettini ma basterà scaricare una semplice certificazione fiscale dalla propria area riservata nel sito internet dell'Enpam. In quel documento sarà riportato l'importo dei contributi deducibili dal reddito (con un risparmio che può arrivare a oltre il 45 per cento, considerando Irpef e addizionali locali). ■



# Come iscriversi online

Chi non è ancora registrato al sito **www.enpam.it** può farlo subito. Per iscriversi all'area riservata è ancora possibile utilizzare la metà password ricevuta con il modello D per la dichiarazione dei redditi libero professionali. In questo modo la registrazione è agevolata

## 1 REGISTRATI ALL'AREA RISERVATA

- Dalla home del sito **www.enpam.it** entra in: **area riservata > registrazione agevolata**; oppure accedi alla **registrazione agevolata** andando direttamente all'indirizzo:

**www.enpam.it/servizi/ iscrizione**

- Inserisci il tuo codice Enpam e la seconda metà della password ricevuta per posta (il codice Enpam è stampato sul modello D ricevuto a casa).



## 2 COMPLETA LA REGISTRAZIONE

- Completa la registrazione inserendo i tuoi dati anagrafici e il tuo indirizzo email.

- Scegli quindi il tuo 'nome utente'.

Per email riceverai la prima metà della password con cui terminerai la registrazione.





## PER I NEO ISCRITTI ALL'ALBO PROFESSIONALE

Ti sei appena iscritto all'Albo? Anche tu puoi registrarti subito al sito **www.enpam.it**. Basta utilizzare il codice Enpam e la password riportati sulla lettera di benvenuto che gli uffici dell'Enpam ti hanno inviato a casa e seguire le istruzioni a pagina 12.



## SEI REGISTRATO MA HAI DIMENTICATO LA PASSWORD?



- Entra nella tua area riservata utilizzando il tuo 'nome utente'
- Clicca sul link 'recupero password' e segui le istruzioni che ti verranno fornite dal sito.



### SAT - Servizio Accoglienza Telefonica

tel. 06 4829 4829

email: [sat@enpam.it](mailto:sat@enpam.it) (nelle email indicare sempre i recapiti telefonici)

Orari: **dal lunedì al giovedì ore 8.45-17.00**  
**venerdì ore 8.45-14.00**



## Tutti gli altri vantaggi dell'**area riservata**

Sempre più numerosi i servizi disponibili per gli iscritti registrati al sito **www.enpam.it**. In questo modo si snelliscono le procedure e si riducono i costi e tempi di attesa

**O**ltre a scegliere la domiciliazione bancaria per il pagamento dei contributi di Quota A e Quota B e la loro rateizzazione, chi è iscritto all'area riservata può:

- visualizzare i dati anagrafici;
- modificare la password di accesso;
- consultare la propria situazione contributiva Enpam;
- dichiarare il reddito libero professionale;
- compilare le domande per i riscatti e le ricongiunzioni;
- controllare lo stato di avanzamento delle pratiche per le indennità di maternità, adozione e affidamento e per quelle dei riscatti;
- attivare e gestire i servizi della Carta Fondazione Enpam;
- stampare i duplicati del bollettino Mav per il pagamento dei contributi di Quota A, di Quota B e delle rate dei riscatti;

→ utilizzare il simulatore per il calcolo della pensione di Quota A e di Quota B;

→ visualizzare e stampare i cedolini della pensione e il Cud (per gli iscritti pensionati, le vedove e gli orfani). Il cedolino del Cud può essere consultato prima che avvenga il pagamento, entro il 27 del mese precedente: ad esempio, entro il 27 novembre si potranno già consultare i cedolini delle pensioni che verranno pagate il 1° dicembre;

→ comunicare o cambiare il codice Iban per l'accredito della pensione;

→ stampare le certificazioni fiscali dei pagamenti per:

- ◆ i contributi di Quota A eseguiti tramite domiciliazione bancaria;
- ◆ i contributi ordinari di Quota B (e quelli effettuati a titolo sanzionatorio);
- ◆ i riscatti;

◆ gli importi percepiti per indennità di maternità, adozione e affidamento;

→ cambiare indirizzo per il Giornale della Previdenza o rinunciare all'edizione cartacea.

I medici e i dentisti apprezzano l'informatizzazione dei servizi della Fondazione, tanto che la maggior parte si sono registrati all'area riservata. A fine luglio erano infatti 221.584 gli iscritti online, fra cui 6.556 familiari titolari di pensione. In futuro sempre di più saranno i servizi a disposizione: l'Ente sta infatti proseguendo sulla strada della digitalizzazione. Per snellire le procedure, ridurre costi e tempi di attesa, in futuro alcune comunicazioni saranno accessibili solo online. È importante quindi che chi non è ancora registrato l'faccia al più presto. ■ (c.f.)

# Ex specializzandi '82-2006. Il riconoscimento di un diritto si riconosce da un sorriso.

"Una giornata stupenda, non mi aspettavo assolutamente questo riconoscimento, anche se era una cosa che dovevamo aspettarci. La Consulcesi è sempre stata molto attenta e premurosa nel comunicare l'evoluzione della causa. Consiglio ai colleghi di fare altrettanto, perché il riscontro c'è."

**Dott.ssa Emira Anna Alloro**  
*Neurologia e Radiodiagnostica*

Migliaia di tuoi colleghi  
già rimborsati: leggi  
le testimonianze sul nostro sito.



## Per la specializzazione post laurea, lo Stato ti deve fino a 180.000 euro esentasse.

Già riconosciuti ai nostri medici 345 milioni, 38 dei quali solo negli ultimi mesi. Oltre **350 consulenti legali** sono a tua disposizione per un parere gratuito. Informati ora sulla **prossima azione collettiva**, in partenza il **20 ottobre**.

Costi ridotti con OMCeO, Enti e Sindacati convenzionati.

 **NSULCESI**

Numero Verde  
**800 122777**

[www.consulcesi.it](http://www.consulcesi.it)



# Approvata la riforma dello **statuto Enpam**

**Via libera al testo integrato con gli emendamenti presentati dagli Ordini. Tagliati i costi, ridotti i componenti del Consiglio di amministrazione, istituzionalizzata la componente odontoiatrica. Nel consiglio nazionale entrano i rappresentanti eletti dai contribuenti**

*Foto di Vincenzo Basile*

**S**nellito il Consiglio di amministrazione, tagliati i costi, i contribuenti eleggeranno propri rappresentanti nel parlamentino dell'ente di previdenza: sono alcune delle novità previste dal nuovo Statuto della Fondazione Enpam, approvato il 28 giugno dal Consiglio nazionale.

Il testo riduce il numero dei componenti del Cda da 27 a un massimo di 17. Del Consiglio nazionale, invece, non faranno più parte solamente i pre-

sidenti degli Ordini provinciali dei medici e dei dentisti, ma anche rappresentanti eletti direttamente dai contribuenti. Prevista anche un'autonoma rappresentanza della professione odontoiatrica.

Lo Statuto fissa inoltre l'obiettivo dell'equilibrio di genere e, per cominciare, impone che almeno il 20 per cento dei can-

didati appartenga al sesso meno rappresentato. Nel Consiglio nazio-

**Lo Statuto fissa l'obiettivo dell'equilibrio di genere e impone che almeno il 20 per cento dei candidati appartenga al sesso meno rappresentato**

nale, inoltre, ci saranno osservatori dei giovani e dei pensionati. Il nuovo assetto istituzionale, che prevede anche l'abolizione del Comitato ese-

cutivo, comporterà una significativa riduzione delle spese per gli organi collegiali.

Il nuovo testo statutario, che entrerà in vigore dopo il via libera dei ministeri vigilanti, si occupa anche della gestione economica, esplicitando il principio della prudenza e stabilendo che gli investimenti siano fatti secondo modelli procedurali. Lo Statuto, inoltre, elenca in maniera più dettagliata le forme di investimento ammesse e riduce la discrezionalità del Consiglio di amministrazione.

Novità riguardano anche i requisiti di moralità e l'accesso alle informazioni: saranno ineleggibili non più solo i condannati in via

definitiva ma anche chi patteggia per reati economici, contro la fede pubblica o contro la pubblica amministrazione. Prevista infine l'adozione di un Codice della trasparenza.

Il nuovo Statuto, approvato con 86 voti a favore e 2 astenuti, è frutto di tre anni di lavoro della Commissione paritetica Enpam-Fnomceo,

**Il nuovo assetto istituzionale, che prevede anche l'abolizione del Comitato esecutivo, comporterà una significativa riduzione delle spese per gli organi collegiali**

## I NUMERI

Ordini presenti alla votazione: **88**  
Voti a favore: **86**  
Astenuiti: **2**  
Voti contrari: **0**  
Ordini assenti alla seduta: **6**  
Ordini totali: **106**

del Consiglio di amministrazione dell'Enpam, delle Consulte, del Consiglio nazionale della Fondazione e del confronto con le organizzazioni sindacali di categoria.

L'ultima versione del testo ha accolto gli emendamenti di 21 Ordini (alcuni dei quali tuttavia hanno preferito non partecipare alla votazione), dell'Osservatorio Fnomceo sulla professione medica-odontoiatrica femminile, delle Consulte Enpam della medicina generale, degli specialisti ambulatoriali, degli specialisti esterni e di vari sindacati. ■

## GLI EMENDAMENTI ACCOLTI

Il testo del nuovo Statuto è stato integrato con emendamenti presentati dagli Ordini di Ascoli Piceno, Bologna, Ferrara, Firenze, Genova, Latina, Milano, Napoli, Nuoro, Parma, Pavia, Perugia, Piacenza, Pordenone, Potenza, Salerno, Sassari, Terni, Trapani, Treviso, Verona, Aaroi-Emac, Anaa-Assomed, Cisl Medici, Cgil Medici, Fassid-Snr Fesmed, Osservatorio Fnomceo sulla professione medica-odontoiatrica femminile, Consulte Enpam della medicina generale, degli specialisti ambulatoriali, degli specialisti esterni.



## Ridotti i compensi

In occasione del voto sullo Statuto riviste anche diarie e gettoni, che scendono del 20 per cento  
**Le somme risparmiate destinate ai giovani**

**G**li organi collegiali dell'Enpam si sono tagliati del 20 per cento l'importo delle diarie e dei gettoni di presenza e hanno fissato un tetto ai rimborsi spese.

Senza attendere il momento in cui il nuovo Statuto entrerà in vigore, il Consiglio nazionale ha votato un'ulteriore riduzione dei propri compensi e di quelli degli amministratori. A proporre la sforbiciata è stato lo stesso Consiglio di amministrazione.

"In questi anni abbiamo lavorato molto e centrato obiettivi importanti, sia sulla gestione del patrimonio sia sulla previdenza. Oggi, in consi-

**Nel 2013 le spese per gli organi collegiali sono calate di 911 mila euro rispetto all'anno precedente**

derazione della situazione economica della categoria e dei sacrifici richiesti con la riforma delle pensioni, crediamo sia opportuno dare un segnale — ha specificato il vice presidente vicario Giampiero Malagnino —. Un segnale che oltretutto va a favore dei giovani". Le somme risparmiate verranno utilizzate per forme di sostegno al credito per i giovani medici e odontoiatri.

I compensi degli organi collegiali della Fondazione Enpam furono stabiliti nel 2005 e mai adeguati all'inflazione. Nel 2011 gli attuali organi collegiali avevano già tagliato del 10 per cento le indennità di carica e i gettoni di presenza.

Nel 2013, nel complesso, le spese per gli organi collegiali sono calate di 911 mila euro rispetto all'anno precedente. ■

# Riduzione Quota A quattro ipotesi sul tavolo

**La fascia oggetto di possibile intervento è quella pagata dagli iscritti di età superiore a 40 anni, attualmente pari a circa 1.430 euro l'anno**

**P**roseguono gli approfondimenti sull'ipotesi di riduzione della Quota A, il contributo minimo obbligatorio dovuto da tutti i medici e gli odontoiatri iscritti all'Albo. Anche di questo si è parlato durante il Consiglio nazionale di fine giugno. Punto di partenza, la congiuntura economica sfavorevole che spinge a contenere gli oneri contributivi. Sotto il profilo tecnico è stato spiegato che abbassare l'importo produce effetti sull'equilibrio a medio e lungo termine del Fondo di previdenza generale dell'Enpam, e quindi su quello della Fondazione nel suo complesso. Per questo motivo, uno studio attuariale è stato incaricato di calcolare quale sia l'importo minimo di Quota A necessario a garantire un saldo totale positivo del bilancio tecnico per tutti gli anni di proiezione.

## VERSO UN'ASSISTENZA STRATEGICA

Oltre che sulla riduzione dell'importo, l'attenzione si è concentrata sulla possibilità di destinare una quota percentuale di tale contribuzione, al finanziamento di progetti di assistenza strategica, così come deliberato in precedenza dal

Consiglio nazionale. Questi interventi aggiuntivi puntano da un lato a dare una maggiore tutela agli iscritti in caso di non autosufficienza e dall'altro a favorire la crescita dell'occupazione e la protezione dell'attività professionale (ad esempio: con leasing e mutui agevolati, assistenza sanitaria integrativa, tutela in caso di responsabilità civile).

## UN PROVVEDIMENTO PER GLI OVER 40

La fascia oggetto di possibile riduzione è quella pagata dagli iscritti di età superiore a 40 anni, attualmente pari a circa 1.430 euro l'anno. La decisione di ridurla era stata presa durante il Consiglio nazionale dell'8 marzo. In quell'occasione, l'assemblea aveva deciso con una delibera approvata all'unanimità di destinare una quota percentuale di tale contribuzione non superiore al 20 per cento al finanziamento di progetti di assistenza strategica.

## LE IPOTESI ALLO STUDIO

I risultati dello studio hanno individuato quattro ipotesi alternative. Nella prima, l'importo annuale da corrispondere per l'iscritto viene

ridotto sino a 1.058 euro. In questo caso, il contributo previdenziale per la Quota A scende sino a 900 euro, liberando un 15 per cento della contribuzione annua (circa 158 euro) per il finanziamento dell'assistenza strategica. Nella seconda ipotesi invece, l'importo annuale da corrispondere per l'iscritto viene ridotto sino a 1.150 euro. In questo caso, il contributo previdenziale scende a 920 euro, liberando un 20 per cento della contribuzione annua (230 euro) per il finanziamento dell'assistenza strategica.

Nella terza, l'importo annuale da corrispondere per l'iscritto viene ridotto sino a 1.200 euro. In questo caso, il contributo previdenziale è di 960 euro, con un 20 per cento della contribuzione annua (240 euro) per il finanziamento dell'assistenza strategica.

Nell'ultima ipotesi infine, l'importo annuale da corrispondere per l'iscritto viene ridotto sino a 1.350 euro. In questo caso, il contributo previdenziale sale a 1.080 euro, con un 20 per cento della contribuzione annua (270 euro) per il finanziamento di progetti di assistenza strategica. ■

# GIOIELLI FIRMATI MORPIER

## ZAFFIRIA

oro e agata blu

Gioielli di raffinata eleganza fiorentina uniscono la luce vellutata dell'agata blu alla preziosità dell'oro bianco

### Collana Zaffiria

agata blu mm.8 e oro bianco 18kt  
lunga cm.46 € 1250,00

### Bracciale Zaffiria

agata blu mm.8 e oro bianco 18kt  
lungo cm.19 € 580,00

### Orecchini Zaffiria

agata blu mm.8 e oro bianco 18kt  
lunghe cm.3,5 € 490,00

### Parure Zaffiria completa

Collana, Bracciale e Orecchini  
€ 2250,00

I gioielli sono in elegante confezione con certificato di garanzia

I prezzi indicati sono comprensivi di iva con le spese di trasporto gratuite



## MORPIER®

Via Carnesecchi, 17 50131 FIRENZE

Tel. +39 055 588475

Fax +39 055 579479

[www.morpier.it](http://www.morpier.it) - [info@morpier.it](mailto:info@morpier.it)



Può ordinare telefonando allo 055 588475 o via fax 055 579479

## IL 2013 IN SINTESI

**Patrimonio netto a inizio anno:** 13,818 miliardi di euro +  
**Avanzo di gestione:** 1,153 miliardi di euro =

**Patrimonio netto a fine anno:** 14,971 miliardi di euro

**Crescita del patrimonio in un anno:** +8,35%

**Riserva legale:** 12,09 volte le pensioni pagate nell'anno\*

### ALL'AVANZO DI GESTIONE HANNO CONTRIBUITO:

**l'avanzo previdenziale:** 901,8 milioni di euro  
**i proventi lordi del patrimonio:** 712,7 milioni di euro  
 (vanno poi detratti costi, oneri e imposte)

*\*Il minimo di legge è pari a 5*



## GLI ISCRITTI

**Medici e odontoiatri attivi:** 354.993

**Iscritti al fondo della libera professione (Quota B):** 162.186

**Iscritti al fondo dei medici di medicina generale:** 71.870

**Iscritti al fondo degli specialisti ambulatoriali:** 19.585

**Iscritti al fondo degli specialisti esterni:** 8.235

**Pensionati:** 95.426

*NB: ciascun medico e dentista può essere iscritto contemporaneamente a più fondi*



# Approvat

In occasione della discussione sul documento consuntivo sono stati illustrati anche diversi dati in campo previdenziale. Le entrate contributive crescono grazie alla libera professione. La versione integrale del documento è stata pubblicata sul sito dell'Ente

**E**ntrate contributive in aumento, una tendenza ad andare in pensione prima: sono alcuni dei dati che emergono dall'esame del bilancio consuntivo 2013 approvato dal Con-



## BUSTA ARANCIONE

Il 2013 è stato anche l'anno del lancio di due nuovi simulatori che consentono di stimare l'ammontare della pensione di base e di quella relativa ai redditi libero professionali. In un anno, attraverso l'area riservata del sito internet dell'Enpam, sono state fatte oltre 91mila simulazioni per la pensione di Quota A (disponibile sia per l'ipotesi di pensione ordinaria sia per quella anticipata, con calcolo interamente contributivo). Per la pensione di vecchiaia di Quota B, disponibile dallo scorso novembre, le ipotesi eseguite online sono state 21mila. Gli uffici stanno lavorando per estendere questo servizio anche alle parti di pensione maturate grazie al lavoro in convenzione con il Ssn.

## RISCATTI

Dal 1° settembre 2013 è stata attivata anche la possibilità di chiedere il riscatto direttamente online. Una modalità apprezzata, tanto che le domande di riscatto di laurea, specializzazione e dei periodi precontributivi, sono aumentate di quasi il 72 per cento. Si è anche osservato che nei primi quattro mesi di avvio del servizio, ben tre quarti delle richieste sono arrivate per via telematica. Oltre a ridurre i tempi di acquisizione, la compilazione via internet consente di evitare errori e rende possibile verificare online lo stato della pratica.

## TRASPARENZA

Come di consueto il bilancio – approvato con 88 voti a favore, 8 contrari e 3 astenuti – è stato pubblicato su internet in versione integrale. È possibile scaricare il documento all'indirizzo [www.enpam.it/bilancio](http://www.enpam.it/bilancio). ■ (G.Disc)

## IN PENSIONE PRIMA

Tra i medici di medicina generale e gli specialisti ambulatoriali si registra un aumento della propensione al pensionamento anticipato. Infatti se nel 2007 mediamente i convenzionati tendevano a lasciare il lavoro a 68 anni e oltre, lo scorso anno l'età media al pensionamento è scesa a 65 anni e mezzo. Nell'immediato ciò ha comportato un incremento della spesa pensionistica ma, come si legge nelle diapositive illustrative del bilancio, "tale fenomeno non influisce sull'equilibrio di medio-lungo periodo grazie alla rideterminazione dei coefficienti di adeguamento all'aspettativa di vita".

siglio nazionale a fine giugno. A far crescere in maniera più evidente gli introiti è stato il fondo della libera professione (Quota B), che ha registrato un incremento di 62 milioni di euro rispetto all'anno precedente. La variazione è dovuta sia agli effetti della riforma previdenziale, che ha modificato il tetto di reddito per il calcolo dei contributi, sia all'aumento dal 2 al 6,25 per cento dell'aliquota contributiva dei pensionati, per effetto di una legge del 2011. Sono rimaste sostanzialmente stabili, invece, le entrate dei fondi a cui sono iscritti i medici e gli odontoiatri convenzionati.



# Alla ricerca di mutui per gli iscritti

**L'Enpam mette in competizione le banche. Un avviso pubblico per invitare gli istituti di credito a offrire ai medici e ai dentisti, prodotti e servizi a condizioni migliori di quelle di mercato**

**I**n attesa di poter erogare direttamente mutui e prestiti agli iscritti, la Fondazione Enpam ha lanciato un bando pubblico per invitare le banche a presentare offerte di prodotti e servizi finanziari destinati ai medici e agli odontoiatri. L'avviso riguarda i mutui ipotecari, i finanziamenti, gli anticipi di crediti, i leasing, la cessione del quinto, l'uso del *pos*, i finanziamenti per spese sanitarie da offrire ai pazienti e i conti corrente (tradizionali e online) per sé o per l'attività professionale. Per ciascun prodotto o servizio gli uffici dell'Enpam hanno fissato delle soglie, sollecitando le banche e gli intermediari

finanziari a offrire condizioni migliori. Per favorire la massima trasparenza, le offerte dovranno arrivare in busta chiusa. L'avviso è stato pubblicato sul sito internet dell'Enpam all'indirizzo [www.enpam.it/convenzionifinanziarie](http://www.enpam.it/convenzionifinanziarie) e sul quotidiano *Il Sole 24 Ore*. ■

## NEL 2014 RENDIMENTI SPRINT

Il portafoglio finanziario segna +2,5 per cento in tre mesi. Proiettato su base annuale il risultato corrisponderebbe a +10 per cento

Il nuovo anno è cominciato bene per il patrimonio finanziario dell'Enpam. Nel primo trimestre del 2014, infatti, gli investimenti mobiliari della Fondazione hanno reso il 2,52 per cento (cioè il 10,08 per cento se proiettato su base annua). Il risultato è al netto degli oneri di gestione e al lordo delle imposte. Il dato è stato ricavato con il metodo 'mark to market', cioè determinando il valore dei titoli in possesso dell'Enpam in base ai prezzi correnti di mercato. Il patrimonio mobiliare della Fondazione al 31 marzo 2014 ammontava a circa 10 miliardi di euro, a cui va aggiunto il valore degli immobili e dei fondi immobiliari. ■



# Marenghi d'oro dei primi re d'Italia

## Un solido bene rifugio

Bolaffi le offre un'opportunità unica per possedere gli autentici Marenghi d'oro dei primi Re d'Italia, monete che hanno oltre 100 anni di storia.

Con i marenghi del Regno d'Italia acquisterà un pezzo di passato e farà un investimento sul futuro: le monete d'oro, infatti, in questi tempi di incertezza economica sono un bene rifugio ideale, per lei e per la sua famiglia.

I preziosi marenghi, l'album esclusivo, il certificato di Garanzia Bolaffi  
e in regalo il catalogo delle monete d'Italia a casa sua

**a soli € 640,00 o in 10 comode rate da € 64,00 al mese**



### Vittorio Emanuele II - 20 Lire 1861-1878

Oro 900 - Peso gr 6,45 - Diametro mm. 21

Il taglio da 20 lire oro è il più importante nel periodo di Vittorio Emanuele II e viene coniato dal 1861 al 1878.

Al dritto il ritratto del Re e al rovescio lo stemma Savoia.



### Umberto I - 20 Lire 1879-1897

Oro 900 - Peso gr 6,45 - Diametro mm. 21

Il marengo d'oro di Umberto I presenta il ritratto del Re e al rovescio il nuovo stemma sabauda decorato dal Collare dell'Annunziata, la massima onorificenza della Real Casa.



### La garanzia del certificato Bolaffi

L'attestato di autenticità Bolaffi è il documento numerato e datato che correda ogni moneta, certifica le caratteristiche tecniche dell'esemplare e lo illustra fotograficamente.

Una tutela che solo Bolaffi offre ai propri clienti.

### Ori d'Italia, un prezioso album per conoscere e conservare

Insieme ai marenghi d'oro, riceverà l'album Ori d'Italia, un percorso storiografico sulle monete del Regno. Con astuccio.



### Per ordinare

Chiami il nostro Servizio Clienti allo 011.55.76.340 oppure invii una mail a [info@bolaffi.it](mailto:info@bolaffi.it) o scriva a: Bolaffi, via Cavour 17, 10123 Torino.

Può visionare e acquistare le monete anche nei nostri negozi di:

Torino via Cavour 17 - Milano via Manzoni 7 - Verona largo Gonella 1 - Roma via Condotti 23

# BOLAFFI

Collezionismo dal 1890



# Allo studio **nuove tutele** per mamme e papà

di Laura Montorselli

Dall'assegno di indennità ai buoni per l'acquisto di servizi. Ecco il pacchetto di misure che l'Enpam sta studiando per migliorare l'assistenza alla genitorialità



dei medici e degli odontoiatri di Fermo e consiglia Enpam. L'idea di rimettere mano alle tutele previste per la maternità è venuta dalla necessità di integrare una normativa che rischia di essere carente soprattutto per le dottoresse che lavorano part-time o a tempo determinato e hanno coperture solo par-

ziali. Così ci ha spiegato Anna Maria Calcagni, che ha poi aggiunto: "In un momento come questo, di crisi lavorativa e di crisi della natalità, è sembrato doveroso da parte dell'Enpam venire incontro ai propri iscritti attingendo anche all'assistenza".

### LE MISURE ALLO STUDIO

Tante le novità in arrivo, dunque, per sostenere i liberi professionisti neogenitori. Gli interventi al vaglio si propongono di assicurare una copertura piena, sia sul piano del reddito sia su quello previdenziale.

Queste le principali misure proposte: l'indennità di gravidanza a rischio anche per le libere professioniste, la possibilità di fare versamenti volontari per coprire il buco contributivo per i mesi di sospensione dell'attività, l'integrazione dell'indennità

fino a un minimo garantito per le lavoratrici part-time, l'equiparazione delle tutele per mamme e papà. Niente più distinzioni tra adozioni (e gli affidamenti preadottivi) nazionali e internazionali, per entrambe le quali verrebbe garantita un'indennità di cinque mesi. Si pensa infine di prevedere buoni per l'acquisto di servizi di

baby sitting o per fare fronte alle spese del nido (sia pubblico sia privato).

### VERSO UNA PREVIDENZA SEMPRE PIÙ 'SOSTENIBILE'

La questione della genitorialità è uno dei nodi principali della nuova vulnerabilità sociale a cui il welfare deve fare fronte. Favorire il rientro al lavoro dopo la nascita di un figlio, alleggerire la gestione dei compiti familiari, sostenere il reddito della famiglia. Sono questi i punti salienti su cui la commissione dell'Enpam si è concentrata per progettare le nuove misure di assistenza alla genitorialità. "Una parte importante del lavoro è stata fatta – ha commentato Calcagni – ora il prossimo passo sarà trovare le coperture finanziarie e passare ai regolamenti". ■

**I**l Consiglio di amministrazione dell'Enpam ha approvato a luglio una delibera quadro per ampliare le misure a favore della genitorialità. Il testo è frutto del lavoro di un gruppo di studio, che si è costituito a febbraio di quest'anno, coordinato da Anna Maria Calcagni, presidente dell'Ordine

### GRUPPO DI STUDIO ENPAM PER L'ASSISTENZA ALLA GENITORIALITÀ

**Coordinatrice:** Anna Maria Calcagni (presidente dell'Ordine dei medici e degli odontoiatri di Fermo e consigliere Enpam)

**Componenti:** Francesca Basilico (*consigliere Enpam nominata dal ministero della Salute*), Roberta Chersevani (*presidente dell'Ordine dei medici e degli odontoiatri di Gorizia*), Maria Carmela Strusi (*presidente del Comitato consultivo del Fondo degli specialisti ambulatoriali*), Alba Latini (*presidente della Cao di Teramo*) Giampiero Malagnino (*vice presidente vicario Enpam*)

Il gruppo di lavoro si è avvalso del supporto tecnico del direttore generale dell'Enpam Ernesto Del Sordo e del direttore dell'Area della previdenza Vittorio Pulci.

# Occupare per non scomparire

Un centinaio di neoabilitati si impadronisce per qualche ora delle sedi degli Ordini provinciali, mentre le istituzioni decidono sul futuro della formazione medica post lauream



Un'occupazione fisica delle sedi provinciali degli Ordini e una virtuale con la diretta video su Internet e una mobilitazione sui social network. È la protesta '2.0' messa in atto da un gruppo di giovani medici neoabilitati e senza sigle, che lunedì 28 luglio hanno preso possesso simbolicamente degli Ordini di Napoli, Roma, Ancona, Palermo e Modena per richiamare l'attenzione delle istituzioni sui temi decisivi per il loro futuro professionale. Un'iniziativa nata per chiedere per-

**Un'iniziativa nata per chiedere percorsi formativi professionalizzanti e un rapido ingresso nel mondo del lavoro**

corsi formativi professionalizzanti e un rapido ingresso nel mondo del lavoro e svolgasi proprio in concomitanza con le fasi finali dell'iter amministrativo e parlamentare che – in base a quanto annunciato dal Governo – già a partire da quest'anno riporterà a 5.000 il numero di borse per le scuole di specializzazione medica. Un'occasione che ha avuto tra i suoi più attivi promotori le rappresentanze locali della Fimmg Formazione, ma pensata per compattare l'intera categoria alla vigilia della pubblicazione del primo bando con prova unica a graduatoria na-

zionale, atteso per il 31 luglio (vedi servizi nelle pagine seguenti). Proprio sul tema della prova unica, i giovani medici hanno chiesto garanzia di massima trasparenza. Gli 'occupanti' in carne ed ossa sono stati un centinaio e migliaia quelli coinvolti su Twitter (l'hashtag #noiceneoccupiamoetu in poche ore ha superato i 1.100 cinguettii). I partecipanti alla mobilitazione hanno denunciato nuovamente la mancanza di programmazione e la disparità tra numero di accessi alle facoltà di medicina e chirurgia e i posti per la formazione post lauream: dalle già citate borse di specializzazione a quelle per la medicina generale. Una carenza – denunciano i

promotori – che finisce per allungare i tempi morti tra la fine della formazione e l'inserimento nel mondo del lavoro, con perdita di occasioni professionali e reddituali.

**I partecipanti hanno denunciato nuovamente la mancanza di programmazione e la disparità tra numero di accessi alle facoltà di medicina e chirurgia e i posti per la formazione post lauream: dalle già citate borse di specializzazione a quelle per la medicina generale**

Ulteriori temi della protesta, l'abolizione di un comma della bozza del Patto per la salute (il 4 dell'articolo 15, ndr) che avrebbe riconosciuto anche altre attività come utili per la formazione in medicina generale (come le sostituzioni di guardia medica) e il 'no' al blocco del turn-over per i neo-specialisti del Ssn. ■

# Specializzazioni: “Si torna a 5mila borse”

**Il Governo ufficializza, ma il bando di concorso resta in sospeso sino all'ultimo**

**di Marco Fantini**

**B**orse di specializzazione, si torna a quota 5.000. Il Governo rimette mano al capitolo della formazione medica post lauream e per il prossimo biennio aumenta i fondi a disposizione per finanziare le borse di studio di specializzazione. Il provvedimento che per avere efficacia dovrà essere convertito in legge entro fine agosto, stanziava 6 milioni di euro in più nel 2014 e 40 nel 2015, che dovrebbero concorrere a garantire la copertura dei contratti ministeriali mancanti (inizialmente 2.500, poi portati a 3.300 con la legge di stabilità).

**L'aumento delle borse è un'inversione di tendenza. Si cerca di tornare al livello del 2012. Ma anche così non si colmerebbe il divario tra il numero di laureati e i posti di specializzazione post lauream**

per tornare già da quest'anno al livello del 2012. (segue a pag. 28)

## GRADUATORIA UNICA, QUESTE LE MODALITÀ D'AMMISSIONE

**È** stato pubblicato il regolamento sulle modalità di ammissione alla prova unica nazionale per accedere alle scuole di specializzazione medica post lauream. Così come stabilito, la prova per la prima volta uguale in tutti gli atenei, sarà articolata su 110 quesiti a risposta multipla, sarà telematica e si terrà a fine ottobre in una o più sedi, nella stessa data e orario.

“Un'innovazione – commenta Walter Mazzucco, presidente del Sigm – che oltre a rappresentare di per sé un metodo di selezione trasparente e meritocratico, aumenta la competitività in seno al sistema e istituisce anche in Italia il valore della mobilità”.

Dei 110 quesiti proposti, 70 verteranno su argomenti caratterizzanti il corso di laurea di medicina e chirurgia. Quaranta saranno riferibili a scenari predefiniti di dati clinici, diagnostici e analitici. Di questi, 30 saranno comuni a tutte le tipologie di scuola appartenenti alla medesima area e gli altri 10 specifici per ciascuna tipologia di scuola.

Ogni candidato, al momento della domanda, potrà scegliere di concorrere per l'accesso fino a due tipologie di scuola di specializzazione per ciascuna delle tre aree (medica, chirurgica, servizi clinici). Della commissione nazionale che sovrintende alla prova faranno parte un direttore di una scuola di specializzazione con funzioni di presidente e cinque professori universitari per ciascuna delle tre aree. La commissione inoltre specificherà i criteri per l'attribuzione del punteggio relativo ai titoli e quelli per l'approvazione della graduatoria unica nazionale per ciascuna scuola.

“L'obiettivo – ha detto il ministro Giannini – è di inserire gli studenti presso le diverse scuole a decorrere dal mese di novembre evitando di creare sovrapposizioni con gli studenti che si iscriveranno nell'anno accademico 2014/15. Per questi ultimi, infatti, si prevede che l'ammissione alle scuole avvenga nella primavera dell'anno 2015, con lo scopo di recuperare prima possibile la corretta ciclicità dei concorsi di ammissione”. ■

Il tutto sarà formalizzato in un decreto che il Miur dovrebbe emanare entro il 31 luglio, a cui seguirà la pubblicazione del bando di concorso per quest'anno accademico. Il provvedimento, ha detto il ministro dell'Istruzione, Stefania Giannini, è "uno dei segnali concreti e non del tutto attesi" di quanto si stia facendo per l'Università.

Un'inversione di tendenza che riporterebbe le borse al livello del 2012, ma che non basterebbe ancora a colmare il divario tra il numero di dottori che ogni anno escono dalle facoltà di medicina e le opportunità di specializzazione post lauream.

A fronte dei 5.000 posti, infatti, sono circa 8.000 i candidati stimati alla prossima prova di ottobre. Uno squilibrio che – nonostante le nuove risorse – rischia di consolidarsi nei prossimi anni, alla luce del crescente numero di accessi consentiti alla facoltà di medicina (circa 10mila ogni anno col numero chiuso, più qualche migliaio a causa dei ricorsi al Tar, vedi box).

Il Governo ha anche confermato il proposito di ridurre la durata dei corsi di formazione specialistica, mossa che nelle intenzioni consentirebbe di recuperare fondi utili per aumentare il numero di borse. Il taglio della durata verrebbe applicato a decorrere dall'anno accademico 2014-2015, anche retroattivamente.

Infine, per la prova di ammissione alle scuole di specializzazione, viene istituito il pagamento di un importo fino a 100 euro a titolo di diritto di segreteria, da destinare alle casse del Miur per contribuire alla copertura delle spese per i test. ■



### NUMERO CHIUSO, ALTRI 2MILA RIAMMESSI DAL TAR

**I**l Tar del Lazio ha disposto la riammissione di oltre 2.000 studenti che non avevano superato i test d'ingresso dello scorso 8 aprile. I giudici hanno dichiarato illegittimo il concorso e hanno stabilito l'ammissione in sovrannumero di tutti i ricorrenti provenienti da Bari, Tor Vergata, Napoli, Salerno e tante altre parti d'Italia.

Siamo di fronte all'ennesimo "pasticcio all'italiana" commenta l'Anaa giovani. "Abbiamo assistito in questi anni a un importante e progressivo aumento degli ammessi al corso di laurea in medicina, al quale non sono seguiti né un aumento dei posti in specializzazione, né un adeguato turnover del personale medico del Ssn" afferma il sindacato. Con questa ordinanza, "altri duemila futuri medici, tra sei anni, al pari dei loro colleghi, rischieranno di non trovare sbocco nelle specializzazioni post lauream e alla fine del loro percorso formativo entreranno nel mondo della disoccupazione e del precariato, come gli altri 10 mila ammessi quest'anno e le altre migliaia di ricorrenti del bonus maturità". ■

TOYOTA dal 1984

# Autocarman

Milano

## LA NOSTRA CONVENZIONE MERITA UNA VISITA ACCURATA



**Autocarman** è lieta di proporre in esclusiva ai medici e agli odontoiatri iscritti alla Fondazione Enpam e ai dipendenti degli Ordini una scontistica dedicata all'acquisto di autovetture secondo la tabella sottostante.



### SCONTISTICA DEDICATA EMPAM

FAMIGLIE	MODELLI	SCONTO CONVENZIONE
Piccole	Aygo	18%
	Yaris	18%
Compatte	Auris	22%
	Auris Ts	22%
	Verso	24%
Ibride	Yaris Hybrid	18%
	Auris Hybrid	18%
	Auris Ts Hybrid	18%
	Prius +	15%
	Prius	15%
Avenis	Avenis	20%
Suv	Rav 4	15%
	Land Cruiser	15%
	Land Cruiser V8 (LC200)	12%
	Hi Lux	15%
GT 86	GT 86	12%
Veicoli Commerciali	Yaris Van Benzina	18%
	Yaris Van Diesel	15%

Per attivare la convenzione i medici e gli odontoiatri devono essere in possesso di partita Iva e dimostrare l'appartenenza all'Enpam attraverso il tesserino dell'Ordine o il badge aziendale per i dipendenti.

Concessionaria Toyota dal 1984

# Autocarman

Via Maffucci, 14 Milano (Mi) - 20158 - Tel 02.89.07.86.50

Via Degli Imbriani, 1 Milano (Mi) - 20158 - Tel 02.39.32.41.82

[www.autocarman.concessionari-toyota.it](http://www.autocarman.concessionari-toyota.it)

Consumo combinato; valore minimo 24,4 Km/L, valore massimo 11,6Km/L Emissione CO<sub>2</sub>, valore minimo 96 g/Km, valore massimo 227 g/Km. I valori indicati fanno riferimento a Consumi ed emissioni delle vetture visualizzate.

Condizioni valide per vetture immatricolate entro il 31/12/2014.



# Enpam tiene d'occhio la mobilità internazionale

Un accordo tra Fondazione e ministero della Salute consentirà di monitorare i flussi di medici e odontoiatri che vanno a lavorare all'estero

**Q**uanti medici e odontoiatri italiani si sono già trasferiti in un altro Paese? Quali sono gli Stati preferiti dai camici bianchi che scelgono di andare lavorare all'estero? Che tipo di specializzazioni 'esportiamo' oltreconfine? L'Enpam e il ministero della Salute hanno firmato un protocollo d'intesa sulla mobilità dei professionisti della salute. Grazie all'accordo che prevede una condivisione di dati della Fondazione e del dicastero, sarà possibile dare una dimensione al fenomeno e monitorare i flussi di professionisti in partenza da e verso l'estero. Dall'incrocio del database della Fondazione con quello del ministero, che tiene traccia di medici e odontoiatri che hanno richiesto l'abilitazione ad operare in un Paese straniero, emergerà l'identikit previdenziale e non, dei professionisti 'in fuga'.

L'obiettivo della Fondazione è arrivare a fornire un servizio di supporto concreto agli iscritti che si trasferiscono all'estero, accompagnandoli e informandoli su regolamenti comunitari, previdenza e tutele sociali nei Paesi dell'Unione europea e negli Stati Uniti.

I dati verranno elaborati poi all'interno dell'Osservatorio del lavoro delle professioni sanitarie dell'Enpam contribuendo alla costruzione di un modello articolato del mercato occupazionale, in grado di tenere in conto il fenomeno e le sue possibili evoluzioni. ■

## PROTOCOLLO D'INTESA

**ISFOL**  
ISTITUTO PER LO SVILUPPO DELLA  
FORMAZIONE PROFESSIONALE  
DEI LAVORATORI

**L'**Osservatorio del mercato del lavoro delle professioni sanitarie dell'Enpam si potenzia inoltre grazie all'accordo stretto con l'Istituto per lo sviluppo della formazione professionale dei lavoratori (Isfol). Lo strumento attivato dalla Fondazione per analizzare la realtà occupazionale attuale e prevederne le evoluzioni possibili al fine di garantire la sostenibilità del sistema previdenziale a lungo termine, si avvarrà delle competenze dell'ente pubblico di ricerca su formazione, politiche sociali e lavoro.

Con il protocollo si istituisce un gruppo di lavoro misto composto da quattro esperti, due nominati dall'Enpam e due dall'Isfol: la Fondazione potrà così avvalersi del know-how maturato negli anni dall'Istituto, rendendo in cambio disponibili dati e informazioni di rilievo statistico sui suoi iscritti. Il protocollo di scambio ha durata di tre anni, è disciplinato dalla normativa sulla protezione dei dati personali e utilizzerà ambienti di intercomunicazione e risorse open source.

# Medici e odontoiatri nel 'mondo' del lavoro

Guida alla previdenza e alla sicurezza sociale per gli italiani che lavorano all'estero e per i professionisti stranieri che lavorano in Italia

**I**n un mercato del lavoro sempre più globalizzato ci sono sempre più medici e odontoiatri che decidono di lavorare all'estero. Ma tanti sono i dubbi e le incertezze previdenziali di chi decide di fare questo passo. Sciogliamo quindi i dubbi e rispondiamo agli interrogativi più frequenti della generazione Erasmus.

## Quali sono i riferimenti normativi di sicurezza sociale per chi lavora in uno Stato dell'Unione Europea?

Il regolamento comunitario 883/04 e il suo applicativo 987/09.

### QUALI SONO GLI STATI IN CUI SI APPLICANO I REGOLAMENTI?

Austria, Belgio, Bulgaria, Cipro, Croazia, Danimarca, Estonia, Finlandia, Francia, Germania, Grecia, Irlanda, Italia, Lettonia, Lituania, Lussemburgo, Malta, Olanda, Polonia, Portogallo, Regno Unito, Repubblica Ceca, Romania, Slovacchia, Slovenia, Spagna, Svezia; Ungheria, Svizzera dal 01/04/2012; Liechtenstein, Islanda e Norvegia dal 01/06/2012.

**Quale principio si applica per i medici e gli odontoiatri che lavorano o risultano iscritti in due o più Albi professionali di due o più Stati membri?**

Si applica il principio della deter-



minazione dello Stato con cui il professionista ha legami più forti, quindi:

- **il medico/odontoiatra (autonomo o dipendente) che lavora in più di uno Stato membro e risiede nello Stato dove svolge una parte sostanziale della sua attività è soggetto alle leggi dello Stato in cui ha la residenza.**
- **se lo Stato di residenza non corrisponde allo Stato in cui**

**il professionista ha il proprio centro di interesse, si applicano le norme seguenti:**

- al lavoratore subordinato si applicano le leggi dello Stato in cui il datore di lavoro ha la sua sede legale;
  - al lavoratore autonomo si applicano le leggi dello Stato in cui si trova il centro di interesse della sua attività.
- **Il medico/odontoiatra che svolge sia un lavoro subordi-**

nato sia uno autonomo in diversi Stati è soggetto alla normativa dello Stato in cui svolge l'attività subordinata.

- Il professionista che svolge attività di dipendente pubblico resta sempre, in qualunque caso, soggetto alla legislazione dello Stato in cui svolge l'attività stessa.

**Come si ottiene l'esonero dal versamento dei contributi in uno Stato membro?**

a) **Se al professionista è applicabile la legislazione italiana**, l'Enpam rilascia all'interessato il **formulario A1** che serve per ottenere l'esonero del pagamento dei contributi all'estero. L'Enpam trasmette una copia all'istituzione estera designata o al diretto interessato.

b) **Se al professionista è applicabile la legislazione estera**, sarà l'Enpam a dover **ricevere il formulario A1**. Una volta che l'Ente ha verificato la corretta compilazione esonera il medico dal versamento dei contributi, per il periodo indicato sul certificato stesso.

**Che cosa si intende per medico 'distaccato'?**

Se un datore di lavoro invia temporaneamente un professionista a lavorare in un altro Stato membro, si verifica una situazione definita di 'distacco'. È possibile lavorare fino a 24 mesi in un altro Stato rimanendo soggetti alla normativa dello Stato dove si trova il datore di lavoro. Anche per il distacco è necessario il rilascio del modello A1.

**Ci sono altri Stati del mondo con**



**cui l'Enpam può avvalersi di convenzioni?**

Solo con gli Stati

Uniti esiste una convenzione bilaterale che consente al medico o odontoiatra di poter pagare i contributi in un solo Stato. In questo caso per l'esonero è necessario utilizzare il formulario USA/IT4.

**I contributi versati all'Enpam possono essere rimborsati in caso di attività esclusiva all'estero?**

No, non possono essere rimborsati. Tuttavia, se i contributi versati non sono sufficienti per ottenere una pensione al raggiungimento dell'età anagrafica, possono essere 'totalizzati' con quelli non coincidenti versati negli altri Stati.

**Come funziona la totalizzazione?**

A ridosso del pensionamento, chi ha versato i contributi in vari Stati membri e sa di non aver raggiunto (anche solo in uno di questi) gli anni utili per ottenere una pensione deve contattare gli enti previdenziali coinvolti. A

seguito di uno scambio di formulari (E 202, E 205, E 207), gli enti totalizzeranno l'anzianità contributiva non coincidente ed erogheranno la parte di pensione di propria competenza. La quota di pensione viene calcolata sulla base dei soli contributi effettivamente versati all'Ente.

**Che cosa deve fare un medico/odontoiatra che sta per trasferirsi in uno Stato membro per non 'perdersi' nella burocrazia previdenziale?**

Informare subito dello spostamento il proprio Ordine dei medici e degli odontoiatri e contattare l'Enpam per comunicare la situazione previdenziale aperta nel nuovo Stato. ■

**Per informazioni (solo per Italiani all'estero e stranieri in Italia)**

Fondazione Enpam - Area della previdenza  
Piazza Vittorio Emanuele II, 78 - 00185  
Roma, Fax 06 4829 4783  
Email: [previdenza.internazionale@enpam.it](mailto:previdenza.internazionale@enpam.it)

**Per informazioni di carattere generale**

Servizio accoglienza telefonica  
Tel 06 4829 4829  
Email [sat@enpam.it](mailto:sat@enpam.it)

# AMMISSIONE ALL'UNIVERSITÀ

Medicina - Odontoiatria - Veterinaria e Professioni Sanitarie



Società di primaria importanza  
nella preparazione ai Test

di ammissione universitari con un'offerta  
formativa ed editoriale completa e specifica.



## CORSI IN AULA - Test 2015

**Corsi Invernali** - da 200 a 90 ore: da ottobre e novembre

**Corsi Intensivi** - da 100 a 25 ore: prima del Test 2015

**Vacanza Studio** - 75 ore: invernale ed estiva

**Corsi specifici per gli studenti del 4° anno**



**3 Borse  
di studio  
da 1'200€**



**Max 20  
studenti  
per classe**



**Corsi  
in 33 città!**

**-15%**  
se ti iscrivi  
in anticipo



## CORSI ONLINE

Iscrizioni **sempre aperte!**

Fruibili **24h su 24**

Studi **dove e quando vuoi tu!**

**Corsi completi e suddivisi per materia**

**-60%**  
se ti iscrivi ad  
un Corso

**84%**  
DEI CORSISTI  
**SUPERA IL  
TEST!**

## COLLANA UNIDTEST AMMISSIONE ALL'UNIVERSITÀ

Compresi nelle quote dei Corsi

In vendita su:

[www.libriunidtest.com](http://www.libriunidtest.com)

e nelle migliori librerie



Con UnidTest Corsi e Libri per ogni Facoltà



Numero Verde

**800 788 884**

Seguici su



[www.unidformazione.com](http://www.unidformazione.com)



# Il punto sulla sanità militare

I medici in divisa si sono dati appuntamento ad Asiago per un evento incentrato sulla storia, l'etica e l'attualità della professione con le stellette

di Laura Petri



**A** due mesi dall'approvazione del nuovo Codice di deontologia medica, proprio nell'anno del centenario dello scoppio della Grande guerra la Fnomceco ha organizzato ad Asiago un evento per discutere dei valori etici nella sanità militare. Non è a caso che si è scelto Asiago per parlare di medicina militare tra storia, etica e attualità. L'altopiano di Asiago è la memoria storica degli scontri e dei tanti morti del primo conflitto mondiale. Lì i medici furono impegnati in prima linea. Nel corso di una relazione è stato anche ricordato che tra il 1916 e il 1917 all'università Ca-

streense di San Giorgio di Nogaro, in Friuli, vennero laureati "in forma accelerata" centinaia

**L'altopiano di Asiago  
è la memoria storica  
degli scontri  
e dei tanti morti  
del primo conflitto mondiale**



tro delle riflessioni dei partecipanti è stato l'articolo 77 del nuovo Codice di deontologia medica. Antonio Sabino, magistrato, Procuratore generale militare della Repubblica italiana, in merito ha posto una domanda cruciale:

"Se un medico militare riceve un ordine che è in contrasto con il Codice che deve fare?". La sua rispo-

sta è stata inequivocabile: "Se l'ordine è difforme dal Codice vuol dire che l'ordine è sbagliato e il medico può non obbedire senza incorrere in punizioni". Accanto agli approfondimenti storici sul ruolo svolto dai medici e dalle strutture sanitarie nei contesti di guerra, si è parlato della complessità della medicina militare ricordando anche il contributo dei medici militari nelle missioni internazionali di pace. ■



# L'Enpam copre la libera professione in divisa

Grazie all'appartenenza alla Fondazione i medici militari godono di aliquote previdenziali inferiori a quelle dell'Inps. Da settembre novità anche per l'intramoenia

di Alberto Olivetti, Presidente della Fondazione Enpam

(sintesi dell'intervento al convegno di Asiago)

**I**l nuovo codice di deontologia nel suo art.77 conferma il pieno inserimento della medicina militare all'interno della comunità medica. Credo si tratti di un ulteriore passo verso una piena integrazione che dal punto di vista professionale e previdenziale già c'è. Infatti il codice dell'ordinamento militare del 2010 ha stabilito che i medici in divisa possono esercitare la libera professione e non sono soggetti alle limitazioni previste dai contratti e dalle convenzioni.

Per quest'anno attendiamo ulteriori novità, visto che entro il 30 settembre prossimo è prevista l'emanazione del decreto che permetterà di esercitare in intramoenia nelle strutture militari. Ed è proprio in virtù dell'essere medici a tutto tondo che anche i medici militari sono inquadrati nell'Enpam con i suoi numerosi vantaggi. Basti pensare che per la parte di lavoro dipendente sono soggetti all'Inps, al quale versano, come contributo previdenziale, un terzo del proprio stipendio: una trattativa che viene fatta alla fonte e che certamente è meno visibile dei bollettini Enpam ma che è in realtà molto più onerosa.

L'Enpam infatti copre tutte le attività che i medici militari svolgono parallelamente all'attività da dipendenti e garantisce loro assistenza e previdenza in cambio di contributi molto inferiori. Per esempio sull'attività libero professionale, e in futuro anche intramoenia, potranno scegliere di pagare un contributo del 2 per cento mentre, se l'Enpam non esistesse, dovrebbero pagare all'Inps il 22 per cento dei loro compensi.

Oggi la Fondazione Enpam sta inoltre lavorando a un potenziamento dell'assistenza non solo come risposta puntuale alle criticità individuali segnalate dal proprio Ordine di appartenenza, ma ad un progetto di supporto strategico alle difficoltà incontrate durante la vita professionale. Consideriamo che Enpam vive di contributi derivanti per maggior parte dal rapporto di lavoro dei suoi iscritti col Servizio sanitario nazionale. Crediamo quindi che la que-



stione della piena integrazione con la sanità militare debba estendersi anche al rapporto tra questa e il Ssn. Non solo declinata come operatività coordinata in tempo di pace per evitare inutili o costose duplicazioni, ma anche nell'approccio ai tre grandi problemi della Sanità italiana. Che sono l'esigenza di una corretta programmazione, lo sviluppo della ricerca medica e la promozione dei corretti stili di vita per i giovani, dato che sedentarietà, alcol, fumo ed eccesso alimentare, sono secondo l'Oms i principali fattori di patologia futura. Stili di vita che, volendo fare un parallelismo, sono anche in teorica antitesi con l'educazione comportamentale propria della disciplina militare. ■

# L'Inps chiarisce i tempi della buonuscita

Con una circolare, l'Inps chiarisce le nuove regole per il pagamento del Tfs e del Tfr ai dipendenti pubblici. I cambiamenti riguardano le rate e i termini di erogazione

di **Claudio Testuzza**

**S**ono stati ridotti i limiti di importo oltre il quale la buonuscita maturata dai dipendenti pubblici e dagli altri dipendenti iscritti alle gestioni ex Enpas e Inadel (Trattamento di fine rapporto e Trattamento di fine servizio) deve essere liquidata a rate.

**La legge di stabilità ha disposto che devono essere rateizzati anche i Tfs e i Tfr di importo lordo complessivo superiore a 50mila euro**

La legge di stabilità, infatti, ha disposto che devono essere rateizzati anche i Tfs e i Tfr di importo lordo complessivo superiore a 50mila euro (prima gli importi fino a 90mila euro venivano pagati in una volta). Inoltre, se la cessazione dal lavoro è avvenuta per raggiungimento del limite di età o di servizio, la prestazione non può essere liquidata prima di dodici mesi. I chiarimenti sono contenuti nella circolare Inps n.73 del 5 giugno 2014.



## COME VIENE PAGATA

Per chi ha cessato il servizio e ha maturato i requisiti per la pensione dal 1° gennaio 2014 il Tfr o il Tfs viene quindi pagato:

- ▶ in unica soluzione se l'importo è inferiore o pari a 50mila euro;
- ▶ in due rate per importi tra i 50mila e i 100mila euro, in questo la prima rata è di 50mila euro, mentre il resto viene pagato con la seconda rata;
- ▶ in tre rate per importi pari o superiori a 100mila euro (le prime due rate sono di 50mila euro ciascuna, la parte che resta viene liquidata nella terza rata).

Per i dipendenti, invece, che cessano dal servizio avendo maturato i requisiti per la pensione entro il 31 dicembre 2013, si applica la disciplina precedentemente in vigore, per cui la liquidazione viene pagata:

- ▶ in un unico importo annuale se l'ammontare complessivo della prestazione, al lordo delle relative trattenute fiscali, è pari o inferiore a 90mila euro;
- ▶ in due importi annuali se l'ammontare complessivo della prestazione, al lordo delle relative trattenute fiscali, è superiore a 90mila euro ma inferiore a 150mila euro; in tal caso il

primo importo annuale è pari a 90mila euro e il secondo importo annuale è pari all'ammontare residuo;

- ▶ in tre importi annuali se l'ammontare complessivo della prestazione, al lordo delle relative trattenute fiscali, è uguale o superiore a 150mila euro; in tal caso il primo importo annuale è pari a 90mila euro, il secondo importo annuale è pari a 60mila euro e il terzo importo annuale è pari all'ammontare residuo.

## QUANDO VIENE LIQUIDATA

Il regime generale che vale per i dipendenti che cessano dal servizio e maturano il diritto alla pensione dopo il 31 dicembre 2013 è:

- ▶ il trattamento va liquidato entro 105 giorni dalla conclusione del rapporto lavorativo (termine breve), se la cessazione è avvenuta per inabilità o per decesso;
- ▶ il trattamento non può essere liquidato e messo in pagamento prima di dodici mesi dalla cessazione del rapporto di lavoro quando questa è avvenuta per raggiungimento dei limiti di età; oppure quando la cessazione dal servizio consegue all'estinzione del rapporto di lavoro a tempo determinato per raggiungimento del termine finale fissato nel relativo contratto di lavoro; infine, nel caso di cessazione dal servizio a seguito di risoluzione unilaterale del rapporto di lavoro ai sensi dell'art. 72, comma 11, del decreto legge 112/2008.

Ricordiamo, inoltre che la prestazione non può essere liquidata e messa in pagamento prima di 24

mesi dalla cessazione del rapporto di lavoro, quando questa sia avvenuta per cause diverse da quelle sopra richiamate, anche nell'ipotesi in cui non sia stato maturato il diritto a pensione. Tra queste cause vengono indicate, in particolare, le dimissioni volontarie, con o senza diritto a pensione anticipata e il recesso da parte del datore di lavoro (licenziamento, destituzione dall'impiego etc.).

**Sui tempi di liquidazione fanno eccezione i lavoratori dipendenti che hanno maturato i requisiti contributivi e anagrafici per la pensione, sia anticipata che di vecchiaia prima del 13 agosto 2011**

## LE ECCEZIONI

Sui tempi di liquidazione fanno eccezione i dipendenti lavoratori che hanno maturato i requisiti contributivi e anagrafici per la pensione, sia anticipata che di vecchiaia (raggiunti limiti di età o di servizio), prima del 13 agosto 2011.

In questi casi i termini per il pagamento rimangono di 105 giorni per le cessazioni dal servizio per inabilità, decesso, limiti di età o di servizio previsti dagli ordinamenti di appartenenza (comprese le cessazioni per limiti di età o rag-

giungimento della massima anzianità contributiva a fini pensionistici, a condizione che i relativi requisiti siano stati maturati entro il 12 agosto 2011), e per le cessazioni dal servizio conseguenti all'estinzione del rapporto di lavoro a tempo determinato per raggiungimento del termine finale fissato nel relativo contratto di lavoro e di 6 mesi per tutte le altre casistiche. Non sono interessate dal termine a regime di 12 mesi i lavoratori che hanno maturato i requisiti contributivi e anagrafici per il pensionamento, sia di anzianità che di vecchiaia (raggiunti limiti di età o di servizio) dopo il 12 agosto 2011 ed entro il 31 dicembre 2013 e che cessano per raggiunti limiti di età.

## DONNE SENZA VANTAGGI

Rientrano invece nella nuova disciplina le donne che hanno maturato i requisiti necessari per scegliere il trattamento pensionistico calcolato secondo il sistema contributivo (57 anni di età e dei 35 di contribuzione). La circolare sottolinea, infatti, che il solo possesso di questi requisiti non può essere considerato come un requisito autonomo per il diritto alla pensione e, pertanto, non è idoneo a determinare l'applicazione delle deroghe previste dalle norme. ■

## RISCATTO PRESSO L'INPS DEGLI ANNI DI LAUREA: CHE SUCCEDA SE SI CAMBIA FACOLTÀ

In caso di passaggio da una facoltà a un'altra, è possibile riscattare sia gli anni di studio del nuovo corso di laurea sia quelli della facoltà di provenienza. Il numero complessivo degli anni da ammettere a riscatto, però, è quello della durata legale del corso in cui si è conseguita la laurea. A chiarirlo è l'Inps con il messaggio n.5811/2914.

# Niente più incarichi dopo la pensione

**Per i pensionati incarichi di consulenza o dirigenziali in ambito pubblico esclusivamente a titolo gratuito. Lo prevede**

**il decreto di riforma della pubblica amministrazione. L'impatto delle norme sui medici**

di Carlo Ciocci



– aggiunge Poerio  
– il decreto prevede all'art.1 l'abolizione dei trattenimenti in servizio in essere, a partire dal 31 ottobre 2014, dei dipendenti pubblici che hanno maturato i requisiti per la pensione. Per salvaguardare l'operatività della giustizia

sullo stesso piano incarichi apicali e attività marginali: non è infatti previsto alcun limite di emolumento e neppure di reddito del pensionato. Per esempio – specifica Cavallero – un pensionato che è andato in pensione solo presso il fondo generale Enpam, percependo magari una pensione di 200 euro al mese, risulta interdetto da qualunque attività lavorativa retribuita con enti, anche se marginale. Infine non è prevista alcuna limitazione per le attività nel privato accreditato”.

Positivo invece il commento di FederSpecializzandi: “Il decreto sulla pubblica amministrazione fornisce alcune iniziali risposte all'emergenza

**Il divieto entrerà in vigore soltanto a partire dai prossimi rinnovi degli incarichi**

**I**l decreto legge sulla riforma della pubblica amministrazione ha introdotto il divieto per i pensionati di avere incarichi di consulenza, dirigenziali o di vertice in qualsiasi pubblica amministrazione, sia che la pensione sia pubblica sia privata. A prevederlo è il decreto legge n. 90 del 2014. Il divieto entrerà in vigore soltanto a partire dai prossimi rinnovi degli incarichi e di conseguenza tutti coloro che attualmente ricoprono queste posizioni rimarranno al loro posto.

Sarà ancora possibile affidarsi a pensionati nel caso i lavori vengano assegnati a titolo gratuito.

Michele Poerio, presidente della Federazione sanitari pensionati e vedove (Federspev), sottolinea che si tratta di un decreto legge e pertanto si potranno verificare profondi mutamenti durante la sua conversione definitiva. “In materia previdenziale

e della difesa è previsto che tali trattenimenti per i magistrati, gli avvocati dello Stato e i militari cesseranno al massimo entro il 31 dicembre 2015. Perché – si chiede il presidente della Federspev – non anche per i medici al fine di salvaguardare l'operatività delle strutture sanitarie già in grave carenza organica?”.

“Il decreto – dice il vice segretario nazionale Anaao Assomed Giorgio Cavallero – produrrà certamente un notevole ricambio generazionale negli organi di vertice di aziende sanitarie (non rinnovabili se pensionati direttori generali, sanitari ed amministrativi) nonché in numerosi consigli d'amministrazione. Come tutte le norme generate con la logica dei tagli lineari nel contesto di una legislazione per decreto, la norma mette

occupazionale dei giovani medici grazie alle misure volte al ricambio generazionale, alla flessibilità del turn-over, all'impossibilità per il personale in quiescenza di assumere incarichi retribuiti – dice il presidente Cristiano Alicino –. Tuttavia a nostro giudizio è necessario mettere in campo ulteriori risorse e strategie più coraggiose per favorire un reale ricambio del personale delle strutture sanitarie e fornire una risposta risolutiva”. ■

# Camminiamo sempre al tuo fianco



**Con il 5x1000  
puoi aiutarci  
anche tu**

**Il tuo contributo servirà a migliorare le prestazioni  
assistenziali ai colleghi non autosufficienti**

Firma nello spazio "Sostegno del volontariato e delle altre organizzazioni non lucrative di utilità sociale..." del tuo CUD, modello 730 o UNICO e indica il codice fiscale

**Fondazione Enpam**

**Ente Nazionale di Previdenza e Assistenza dei Medici e degli Odontoiatri**

codice fiscale: **80015110580**



# enpam

# Hotel e asili nido le offerte per gli iscritti Enpam

Tutte le convenzioni sono consultabili sul sito della Fondazione [www.enpam.it](http://www.enpam.it) alla sezione 'convenzioni e servizi'. Per maggiori informazioni o per richiedere certificati di iscrizione all'Enpam si può scrivere a **convenzioni@enpam.it**

**L**a Compagnie des Hotels è una catena alberghiera italiana composta da quattro hotel, situati in quattro località differenti: Parma, Bologna, La Spezia, Radda Chianti. L'Hotel propone i giusti comfort e servizi per viaggi e soggiorni, per lavoro o per piacere, cercando di soddisfare ogni tipo di esigenza. La Compagnie des Hotels punta sulla preparazione dello staff per offrire in ogni istante e in qualsiasi luogo l'accoglienza e l'importanza che merita il cliente.

  
**COMPAGNIE DES HOTELS**  
HOTELS AND RESORTS

L'hotel riserva agli iscritti Enpam e ai familiari uno sconto del 20 per cento applicabile sulle 'tariffe flessibili' on line sul sito [www.compagniedeshotels.com](http://www.compagniedeshotels.com) (bisogna seguire le istruzioni per le prenotazioni, ed è valida per tutte e quattro le strutture alberghiere).



di Silvia Di Fortunato

*Area assistenza e servizi integrativi*



L'Hotel Torre dei Borboni, sull'isola di Ponza, è un albergo in stile mediterraneo situato nell'area un tempo occupata dalla villa dell'imperatore Augusto. Parte della struttura occupa l'antica torre fatta erigere nel XVIII secolo da Re Ferdinando IV di Borbone e disegnata dal barone Antonio Winspere. Situato a picco sul mare con una imperdibile vista della baia di Ponza, del porto e della cittadella, l'hotel offre una location suggestiva e un servizio personalizzato.

L'hotel riserva agli iscritti Enpam e ai loro familiari uno sconto del 20 per

cento sul listino prezzi ufficiali e uno sconto del 10 per cento sulle offerte. Per informazioni e prenotazioni scrivere all'indirizzo [info@torredeiborboni.com](mailto:info@torredeiborboni.com) o telefonare al numero 0771 80135 - 0771 809763, o visitare il sito internet [www.torredeiborboni.com](http://www.torredeiborboni.com).



Il Grand Hotel Capitol, 4 stelle a Chianciano Terme, è in centro, a poca distanza dalle fonti dei parchi Acqua Santa, Fucoli e Sant'Elena. È una struttura alberghiera condotta dai proprietari che accolgono con riguardo e professionalità i clienti, offrendo un soggiorno di benessere e relax accompagnato da una cucina tradizionale casalinga e personalizzata. Le camere a disposizione sono 68, spaziose e confortevoli.



La terrazza panoramica, con vista sulle colline, è dotata di una piscina a cielo aperto gratuita per tutti gli ospiti, affiancata dalla zona solarium in legno, fornita di lettini e ampi parasole. Disponibile anche la zona wellness, con sauna, reparto massaggi e palestra. Nel vicino Parco dell'Acqua Santa ci si può avvalere delle Terme Sensoriali.

Lo sconto riservato agli iscritti Enpam e ai familiari è del 15 per cento sul prezzo del Bb (pernotamento e prima colazione). Per maggiori informazioni consultare il sito [www.termechianciano.it](http://www.termechianciano.it) o [www.termemontepulciano.it](http://www.termemontepulciano.it).

**Per informazioni consultare il sito della Fondazione [www.enpam.it](http://www.enpam.it) alla sezione Convenzioni e servizi**

**Alfa Tours Italia** collabora con i maggiori tour operator nazionali e internazionali nell'organizzazione di viaggi a prezzi competitivi (soluzioni personalizzate, viaggi di

nozze, biglietteria aerea, ferrovia, traghetti, concerti, pellegrinaggi e pacchetti benessere). Lo sconto riservato agli iscritti Enpam e ai familiari è dell'8 per cento sulla quota base dei tour di programmazione Alfa Tours; uno sconto del 5 per cento sulla quota base degli altri tour operator; uno sconto del 5 per cento sugli hotel; uno sconto del 15 per cento sull'acquisto di assicurazione medio/bagaglio per pacchetti viaggio e inoltre uno sconto di 8 euro su voli nazionali e europei e di 15 euro su voli intercontinentali. Per ogni ulteriore informazione consultare il sito [www.alfatoursitalia.it](http://www.alfatoursitalia.it).



artigiani del viaggiare

L'asilo **Note d'infanzia**, a Roma, è riservato e pensato per bambini dai 3 mesi ai 6 anni ed è organizzato in sezioni autonome ed omogenee per ogni fascia di età. Tutti gli spazi sono pensati in modo da garantire il benessere e la sicurezza dei bambini attraverso la progettazione e la realizzazione di luoghi capaci di incidere positivamente sulla qualità e la vita delle famiglie e dei bambini. L'asilo è aperto dalle ore 7.30 alle 18.30 per 11 mesi l'anno. È dotato di cucina interna, propone menù elaborati dietro costante supervisione pediatrica. L'asilo si trova in Via Tuscolana 555. Per ulteriori informazioni si

può scrivere all'indirizzo email [segreteria.apeiron@gmail.com](mailto:segreteria.apeiron@gmail.com) o telefonare al numero 06 76908682.



L'asilo **A me mi piace andare all'asilo** è immerso in un parco di 4mila mq nel quartiere Eur di Roma. È aperto 12 mesi l'anno dalle 7.30 alle 19, riservato per bambini dai 3 mesi ai 6 anni, organizzato in sezioni autonome ed omogenee per ogni fascia di età. Inoltre ogni settimana c'è la presenza del pediatra in sede, in aggiunta al personale altamente qualificato ed addestrato per le manovre di disostruzione pediatrica delle vie aeree.

La proposta di convenzione in entrambe le strutture è del 20 per cento di sconto sulla quota di iscrizione annuale; 15 per cento di sconto sulle rette mensili di asilo nido, materna e ludoteca (da 20 bambini in poi); 10 per cento di sconto sulle rette mensili di asilo nido, materna e ludoteca (da 6 a 20 bambini); 5 per cento di sconto sulle rette mensili di asilo nido, materna e ludoteca (da 1 a 5 bambini).

Si può visitare il sito [www.ame-mi-piace.it](http://www.ame-mi-piace.it) o scrivere all'indirizzo mail [segreteria@ame-mi-piace.it](mailto:segreteria@ame-mi-piace.it). ■

### CONVENZIONI ANCHE PER I DIPENDENTI

Tutte le convenzioni per gli iscritti Enpam sono valide anche per i dipendenti degli Ordini dei medici e degli odontoiatri e per i dipendenti della Fondazione.

# Obiettivo rendita: vince chi parte prima

Iniziare a costruire il prima possibile una rendita integrativa per la pensione permette di raggiungere risultati consistenti con versamenti ridotti. FondoSanità propone a medici e odontoiatri fino a 35 anni di età l'iscrizione gratuita e senza spese per il primo anno

di **Franco Pagano**

*Presidente FondoSanità*

**U**rgenza e determinazione sono termini ricorrenti nella professione. Li applichiamo durante l'attività di ogni giorno, sappiamo misurarne gli effetti e gestirne l'impatto sui nostri pazienti. Quando però l'attenzione si sposta su di noi e sul nostro futuro, e le unità di tempo passano da pochi minuti a diversi anni, le stesse parole a volte non riescono a mantenere intatte forza ed efficacia.

**Un'operazione unica in Italia che ha l'obiettivo di far scoprire la previdenza complementare a una platea sempre più ampia e che ha già ottenuto centinaia di manifestazioni di interesse**

Le proiezioni più ottimistiche prevedono che il reddito una volta in pensione non sarà in grado di superare il 50 per cento dell'ultimo stipendio per gli iscritti al SuperInps. E come in molti altri aspetti dell'economia, la situazione è ancora più negativa per chi oggi sta compiendo i primi passi nella professione. Un vantaggio per i più giovani, tuttavia,



esiste: le regole del calcolo attuariale premiano la costanza negli anni, grazie alla moltiplicazione degli interessi, e come si vede dal grafico nella pagina accanto per una rendita

consistente può essere sufficiente investire una piccola parte del proprio reddito attuale.

Urgenza, dunque. E da parte di FondoSanità la determinazione a

## RINNOVAMENTO AL VERTICE

**I**l medico di medicina generale Franco Pagano è dallo scorso mese di giugno il nuovo presidente di FondoSanità. Il rinnovato Consiglio di Amministrazione, nominato dall'assemblea dei delegati per il triennio 2014-2016, vede come vice presidente il dentista Alessandro Nobili e come segretario il medico di famiglia Carlo Maria Teruzzi, mentre nel ruolo di direttore generale è stato riconfermato Ernesto del Sordo.

(alp)

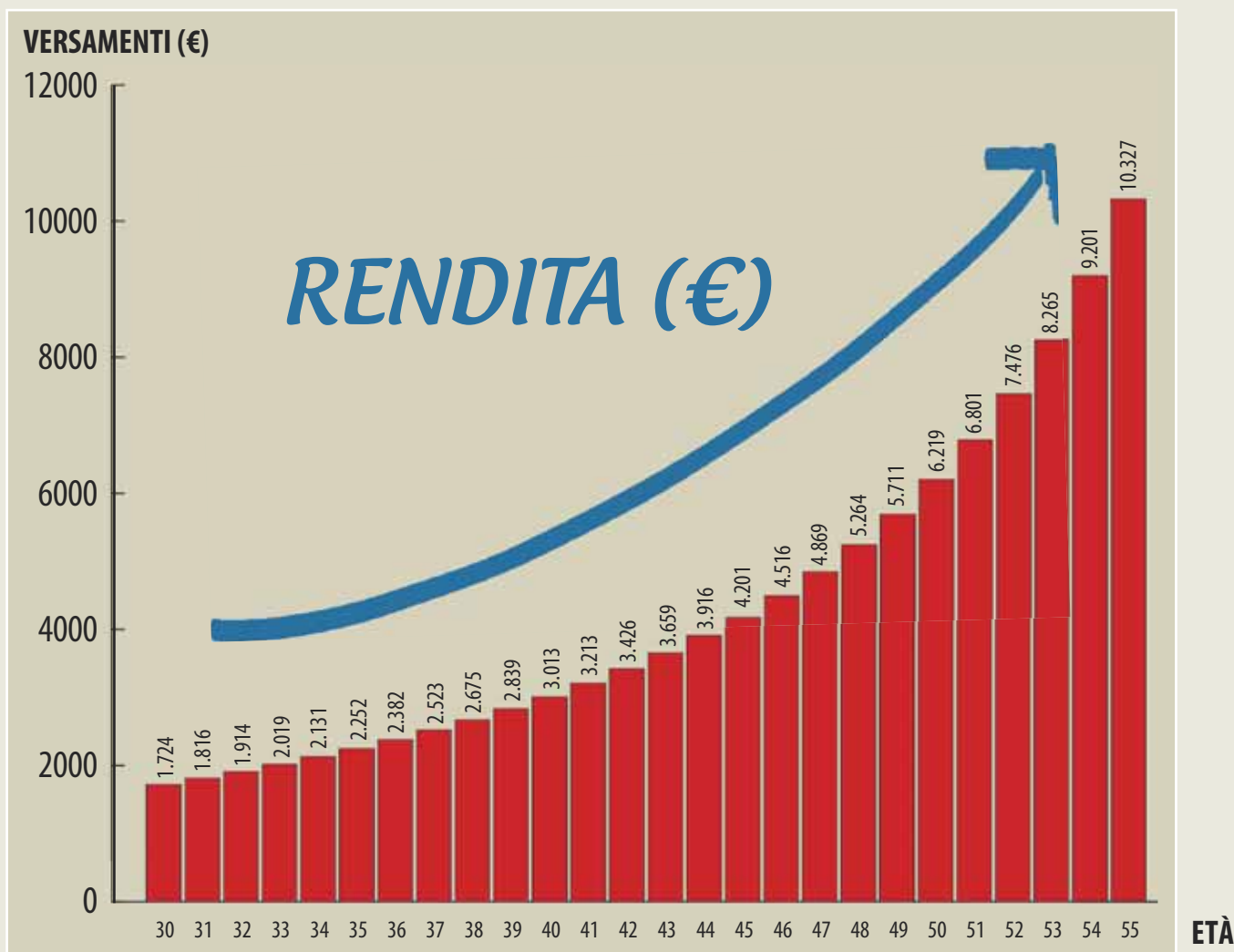

## Un'opportunità per i più giovani

Il grafico mostra, per chi inizia in giovane età, come siano sufficienti poco più di 2.000 euro ogni anno per ottenere un reddito supplementare di 12.000 euro una volta in pensione. Iniziando più tardi la cifra annua necessaria per raggiungere la stessa rendita cresce più che proporzionalmente. Fonte: Elaborazione BM&C, rendimento medio annuo ipotizzato 4 per cento.

creare le condizioni perché medici e odontoiatri abbiano a disposizione le opzioni migliori per costruire un futuro sereno. Va in questa direzione la possibilità per i professionisti fino a 35 anni di aderire al fondo di categoria senza spese di iscrizione né costi per il primo anno, e senza nessun obbligo di versamenti. Un'operazione unica in Italia che ha l'obiet-

tivo di far scoprire la previdenza complementare a una platea sempre più ampia, e che ha già ottenuto centinaia di manifestazioni di interesse. Con la garanzia di accedere a numerosi vantaggi fiscali e di non vedere il proprio capitale immobilizzato, perché sarà sempre possibile recuperare quanto versato in caso di necessità impellenti. ■

### FONDOSANITÀ

Il FondoSanità è un fondo pensione complementare di tipo chiuso riservato ai professionisti del settore sanitario e ai soggetti fiscalmente a loro carico

**Per informazioni:** [www.fondosanita.it](http://www.fondosanita.it)  
Tel. 06 48294333 (Daniela Brienza)  
Tel. 06 48294631 (Laura Moroni)  
Fax 06 48294284  
email: [segreteria@fondosanita.it](mailto:segreteria@fondosanita.it)



# Onaosi in trasparenza

L'Ente presenta il **bilancio sociale 2013**, un libro bianco che ne racconta i valori, presenta gli obiettivi e illustra le modalità con cui vengono utilizzati i fondi a disposizione. Mettendo al primo posto il futuro degli assistiti

di **Umberto Rossa**

*Consigliere Onaosi delegato alla Comunicazione*



Un filo rosso per conoscersi, raccontarsi e ricostruire con tutti gli operatori della sanità italiana un rapporto di fiducia. Il bilancio sociale 2013 dell'Onaosi non vuole essere un esauriente ma freddo elenco di numeri da consultare, quanto piuttosto la narrazione di una storia con oltre 4mila protagonisti. Tanti sono stati lo scorso anno gli assistiti, nei convitti o a domicilio. E una parte corposa del bilancio è dedicata a scoprirne pareri e impressioni, attraverso un questionario i cui risultati serviranno a orientare le strategie future. A partire dal nuovo centro formativo di Napoli, in quel Sud che rappresenta la principale area geografica di provenienza degli assistiti. Ma il bilancio sociale è rivolto so-

prattutto ai 170mila iscritti dell'Onaosi, portatori di interessi nel vero senso della parola. Dopo anni di incomprensioni, risentimenti e azioni legali, il decreto Balduzzi, che ha garantito la sopravvivenza dell'Onaosi, rappresenta l'occasione per ricucire uno strappo. Raccontando le storie dei ragazzi e sottoponendo a tutti, senza veli, i risultati della gestione, l'auspicio è che gli iscritti tornino a essere i più forti sostenitori dell'Onaosi, un ente ancora di vitale importanza per la categoria dopo oltre un secolo di attività.

Proprio sull'analisi dei dati di bilancio si concentra il cuore del volume, presentando il dettaglio delle spese di funzionamento e degli impieghi. Dalle erogazioni dirette alle retribuzioni per intermediari finanziari e amministratori, ogni dato viene accompagnato da una descrizione del contesto e delle scelte che hanno portato alla decisione. Sfogliando le 70 pagine si scopre che negli ultimi anni l'Onaosi si è impegnato in una revisione della spesa consistente, riducendo in particolare i costi che non intaccavano la qualità dei servizi erogati, dalle spese

per materiali di consumo e servizi tecnici oltre che naturalmente i compensi ad amministratori e sindaci.

L'ultima parte del bilancio sociale presenta la sfida che attende nei prossimi anni l'Onaosi. Riqualificare la propria offerta, stimolare i giovani a costruirsi una coscienza e un ruolo sociale significa per l'ente innovare il proprio progetto educativo. E di conseguenza investire tempo e risorse nella formazione, mettendo

**Negli ultimi anni l'Onaosi si è impegnata in una revisione della spesa consistente, riducendo i costi che non intaccavano la qualità dei servizi erogati, compresi i compensi ad amministratori e sindaci**

in condizione i ragazzi di vivere la democrazia, la legalità e la solidarietà attraverso testimonianze e partecipazioni a eventi che fac-

ciano riflettere sul significato di una progettualità condivisa. In questo modo l'Onaosi sarà in grado di attuare compiutamente la propria missione: sostenere, educare, istruire e formare gli orfani e i figli degli iscritti per consentire loro di accedere brillantemente all'esercizio di una professione. ■

## Onaosi

Fondazione Opera Nazionale Assistenza Orfani  
Sanitari Italiani  
Via Ruggero D'Andreatto, 18 - 06124 Perugia  
Tel. 075 5869 511  
[www.onaosi.it](http://www.onaosi.it)

# Orgoglio e impegno di una professione

Gli Stati generali dell'odontoiatria ribadiscono l'impegno dei dentisti italiani per tenere alto il senso di appartenenza e di orgoglio della professione

di Laura Petri

**G**li Stati generali dell'odontoiatria a Roma sono stati l'occasione per fare un bilancio dei risultati raggiunti grazie al contributo di tutti finalizzato alla tutela della salute pubblica e tracciare le linee programmatiche future. Con orgoglio Giuseppe Renzo, presidente Cao nazionale, ha ricordato il provvedimento sull'abusivismo professionale approvato dal Senato e in attesa del-

l'esame della Camera. Il testo prevede sanzioni fino a 50mila euro per chi esercita abusivamente una professione e la reclusione da sei mesi a due anni (per le lesioni gravi) e da un anno e sei mesi a quattro anni (per lesioni gravissime). "Abbiamo l'obbligo morale – ha detto Renzo – di garantire alla collettività che coloro esercitano sono legittimati a farlo". Durante l'incontro si è parlato anche di cor-

retti percorsi formativi e programmazione degli accessi ai corsi di laurea e alla professione e si è annunciato che, su iniziativa della Cao nazionale, il Comitato centrale della Fnomceo ha predisposto l'avvio di uno studio finalizzato a comprendere se l'attuale sistema del numero programmato per l'accesso alle professioni garantisce una formazione adeguata. ■

## IL COMMENTO

### L'ETICA DELLA RESPONSABILITÀ PRIMA DEGLI INTERESSI PARTICOLARI

**P**er debellare la piaga dell'abusivismo professionale è indispensabile la collaborazione, ma anche la correttezza tra tutte le professionalità nel rispetto delle competenze di tutti e nello stesso tempo anche nella chiarezza dei ruoli e compiti di ciascun professionista nell'esercizio della propria professione. La Cao nazionale in piena sinergia con le Cao provinciali, con le istituzioni e associazioni, ha lavorato bene raggiungendo un importante obiettivo. Il testo del provvedimento sull'abusivismo professionale è destinato a modificare l'articolo 348 del Codice Penale. I falsi medici e odontoiatri avranno di fronte un sistema legislativo di riferimento molto più rigido che nel passato. Una serie di distinguo sono stati in seguito divulgati, alcuni meritevoli di analisi e attenzioni ed altri (ancorché pervenuti da fantasiosi esperti



di Giuseppe Renzo  
Presidente CAO

della materia) di difficile 'digeribilità'. Mi riferisco a consulenti di parte, buoni per tutte le occasioni e stagioni, che si preoccupano di veicolare paure e false interpretazioni del testo, volte a tutelare una fascia di professionisti (scorretti, non difendibili ed in ogni caso prestanome) che lasciano operare assistenti di studio per attività non cruenta.

Oppure chi, pur di ritagliarsi lo spazio di visibilità di una citazione, dichiara che non esiste l'abusivismo, ovvero non nella misura segnalata (dalle autorità competenti!) e auspica una 'guerra di religione' all'interno della categoria. Occorre fare richiamo, ancora una volta e con maggiore forza, all'etica della responsabilità che viene ben prima della ricerca del soddisfacimento di particolari e parcellari interessi o spazi di personale visibilità. ■



**CENTRO  
NORD**

di Laura Petri

# Dall' Italia

## Storie di Medici e Odontoiatri

AGRIGENTO  
BERGAMO  
MESSINA  
REGGIO EMILIA  
SASSARI  
SAVONA

### SEGNALAZIONI DI MERITO A REGGIO EMILIA



L'Ordine dei medici e odontoiatri di Reggio Emilia fino al 30 settembre accoglierà le segnalazioni di medici e odontoiatri che si sono distinti per le alte doti morali. Una

apposita commissione dell'Ordine valuterà le proposte che arriveranno dai colleghi e decreterà il più meritevole che riceverà un premio nel corso di un convegno su temi etici organizzato dalla sezione dell'Amci (Associazione medici cattolici) di Reggio Emilia in collaborazione con l'Ordine. L'iniziativa è nata nel 2010 per ricordare e onorare la figura di Carlo Carapezzi (nella foto) – ricorda in una nota Salvatore De Franco, presidente dei camici bianchi di Reggio Emilia. Carapezzi, scomparso nel 2007, è stato primario di medicina interna dell'ospedale di Carpi. Si è distinto, durante la sua carriera di medico, per le alte doti morali e per aver esercitato una 'medicina dal volto umano'. ■

### BERGAMO SOSTIENE LA CULTURA

I medici e gli odontoiatri di Bergamo contribuiscono alla ristrutturazione del Teatro Donizetti. All'unanimità il Consiglio dell'Ordine nel mese di giugno ha deciso di donare 5mila euro alla Fondazione teatro Donizetti. "È un piccolo gesto nel mare delle necessità - ha detto il presidente Emilio Pozzi -. Non potevamo sottrarci a questa iniziativa. Il teatro Donizetti è la fiaccola della cultura nella nostra provincia, siamo felici di aver contribuito a mantenere concreta la presenza culturale di Bergamo nel mondo". L'iniziativa è stata per l'Ordine la prima occasione di contribuire alla ristrutturazione di un bene culturale. ■



### FUNZIONE SOCIALE DEL MEDICO A SAVONA

Folta platea di partecipanti al convegno 'La funzione sociale del medico, promotore di salute e di ambiente' organizzato a metà luglio dall'Ordine dei medici e degli odontoiatri della provincia di Savona. Lo dice un comunicato dell'Ordine savonese che in questi ultimi anni ha prodotto numerosi documenti e organizzato incontri su temi finalizzati a una maggiore

integrazione progettuale e operativa tra chi si occupa di protezione dell'ambiente e chi di salute pubblica. "L'impegno del medico dice Ugo Trucco – presidente dei camici bianchi savonesi – non può arrestarsi all'opera di contenimento e riparazione dei danni diretti degli agenti patogeni, ma deve proiettarsi su un'azione a monte affinché la società modifichi le sue priorità in favore della salvaguardia della nostra salute e di quella delle generazioni future. Promuovere la salute è obbligo deontologico del medico – ha detto – ben puntualizzato dal nostro codice all'articolo 5". ■





## "TRE GIORNI NIENTE MALE" AD AGRIGENTO

A fine maggio un fitto calendario di appuntamenti, eventi culturali, sociali e ricreativi hanno trasformato Agrigento nella città "niente male". Protagonista per tre giorni della lotta contro il dolore, la cittadina siciliana ha ospitato per la prima volta il convegno della Società italiana di cure palliative giunto quest'anno alla sesta edizione. "Il convegno – dicono dall'Ordine dei medici e degli odontoiatri agrigentini – è stato occasione di incontro

e confronto tra tutti gli operatori che lavorano all'interno della rete delle cure palliative siciliana per discutere le tematiche legate allo sviluppo della rete". Per coinvolgere l'attenzione dei cittadini sul tema delle cure palliative e della terapia del dolore è stata organizzata una passeggiata podistica e una sfilata di auto e moto d'epoca lungo il litorale. I medici e gli infermieri degli ospedali di Agrigento, Canicattì, Licata e Sciacca hanno disputato un torneo quadrangolare di calcetto. ■

## MESSINA PREMIA LA MEDICINA MILITARE

Nell'anno dell'anniversario della Grande Guerra l'Ordine di Messina decide di regalare il titolo di medico del mese a un medico militare. Alfonso Zizza, colonnello e direttore sanitario della Brigata Meccanizzata 'Aosta', è stato premiato dal presidente dell'Ordine siciliano, Giacomo Caudo, per aver saputo coniugare profes-

sionalità nella medicina militare e passione nelle missioni umanitarie. Nella sua carriera Zizza ha partecipato a diverse missioni di pace nazionali e internazionali (operazione Vespri siciliani, Libano, Kosovo, Afghanistan). L'Ordine ha voluto ringraziarlo per aver svolto iniziative di emergenza sanitaria in favore dei più deboli regalandogli una pergamena simbolica. ■



## SASSARI EREDITA LIBRI

Lasciati in eredità all'Ordine dei medici e odontoiatri di Sassari trecento volumi appartenuti a Tonino Pisanu. Medico dal 1947 e specialista in odontoiatria e protesi dentaria dal 1953, Pisanu si aggiornò costantemente sulla medicina generale – dice Antonio Pinna, consigliere odontoiatra dell'Ordine di Sassari –.

Lo dimostrano i volumi della sua biblioteca, tutti ottimamente conservati, che la famiglia ha deciso di donare all'Ordine sassarese. "Si tratta di un'eredità importante per l'Ordine. Sono libri che hanno un valore storico – ha detto Rita Nonnis, vicepresidente dell'Omceo sardo – mostrano i percorsi della medicina, della bioetica, l'evoluzione delle tecnologie. Aiutano a capire come siamo arrivati ad oggi". Gli impiegati dell'Ordine hanno provveduto alla registrazione dei testi che a breve saranno catalogati per poi poter essere disponibili per il prestito agli iscritti. Tra i volumi di pregio un'edizione di anatomia topografica del Testut-Jacob datata 1922. In occasione della prossima giornata del medico, il 18 ottobre, è prevista una cerimonia inaugurale della biblioteca, alla presenza della famiglia del dottor Pisanu. ■



# Polizza (quasi) per tutti

**Il tentativo di dare sicurezza ai cittadini obbligando i professionisti a sottoscrivere una copertura assicurativa si scontra, nella sanità, con i numeri in perdita delle compagnie. Dal Governo arrivano i correttivi, ma per i medici di specialità considerate a rischio mancano risposte definitive. E i premi intanto salgono fino a 10mila euro annui**



di **Andrea Le Pera**

Riceviamo da un medico, nostro lettore:

**L'**assicurazione professionale obbligatoria esiste anche per altre categorie di professionisti come ingegneri e avvocati? O l'obbligatorietà è un 'privilegio' riservato ai soli medici da accumulare fra i tanti vincoli e balzelli che da sempre gravano sulla nostra vesata professione?

Da ampiamente pensionato ospedaliero esercito ancora (senza portar via spazio a nessun collega giovane, peraltro introvabile per sostituirmi) un'attività libero professionale a rischio molto basso, molto limitata per impegno orario, presso un poliambulatorio che ha già stipulato volontariamente una copertura assicurativa per rischi professionali per tutti i medici e non medici collaboratori: è possibile che mi venga richiesta una ulteriore copertura assicurativa, questa volta obbligatoria? Spero di non aver capito bene il senso di questo provvedimento il cui ritardo di applicazione è già comunque una conferma indiretta delle perplessità degli stessi proponenti.

Giuseppe Tassani

Gentile Dottore, l'obbligo di assicurarsi è stato istituito dalla Riforma delle professioni (Dpr 137/2012) per tutti i professionisti, a eccezione del settore sanitario per il quale si sono rese necessarie due proroghe di un anno. Nel momento in cui questo giornale va in stampa, anzi, è probabile un nuovo rinvio

**"Da pensionato esercito un'attività libero professionale a rischio molto basso: è possibile che mi venga richiesta un'ulteriore copertura assicurativa, questa volta obbligatoria?"**

(richiesto anche dalla Fnomceo) rispetto alla scadenza attesa del 15 agosto 2014, pur mancando qualsiasi conferma ufficiale.

Il legislatore ha voluto con l'obbligatorietà fornire un elemento di tutela per il cittadino, ma questa volontà si è scontrata, in sanità, con la difficile situazione del mercato assicurativo: i costi elevati per le compagnie assicurative hanno causato un notevole incremento dei premi per alcune categorie, o addirittura il rifiuto

di garantire la copertura in seguito non a condanne, ma a semplici citazioni.

Alcuni correttivi sono già stati apportati, tra cui l'esenzione dall'obbligo per i medici dipendenti pubblici del Ssn già resa esecutiva da un decreto dello scorso giugno. Per quanto riguarda invece il suo caso, in assenza di una nuova proroga, da ago-

**Per i medici dipendenti pubblici l'esenzione è già esecutiva. Ma nella libera professione, in assenza di una nuova proroga, dal mese di agosto è necessario essere assicurati**

sto è necessario stipulare una copertura in quanto si tratta di libera professione. A meno che la polizza del poliambulatorio presso cui presta la sua attività non si limiti a proteggere la struttura, ma copra singolarmente tutti i medici che operano all'interno. In quest'ultimo caso lei sarebbe già in regola con i requisiti di legge, e la scelta di un'eventuale copertura di secondo livello diventerebbe un'opzione a sua disposizione per ampliare le garanzie. ■

Inviare i vostri quesiti all'indirizzo **giornale@enpam.it** oggetto: "Rubrica assicurazioni"  
Gli argomenti suggeriti verranno approfonditi nei numeri successivi

## COSTI: LE PROPOSTE DEL MERCATO

**P**er i medici dipendenti le polizze che coprono il rischio di colpa grave richiedono un premio di circa 300-900 euro annui per un massimale di 2,5 milioni di euro, mentre salgono a 400/1.500 euro in caso si scelga un massimale raddoppiato. La situazione è decisamente diversa per i medici impegnati nella libera professione, dove le variazioni a seconda della specialità possono raggiungere livelli considerevoli. La tabella preparata dall'associazione che rappresenta le assicurazioni attive in Italia (Ania) presenta uno spaccato indicativo delle proposte presenti in questo momento sul mercato.

SPECIALITÀ	MASSIMALE 500mila €	MASSIMALE 2 mln €
 MEDICINA GENERALE	400 – 800 €	650 – 1.500 €
 PSICHIATRIA	450 – 1.000 €	1.200 – 2.500 €
 CARDIOLOGIA	700 – 1.500 €	1.400 – 3.000 €
 CHIRURGIA GENERALE	1.800 – 4.000 €	3.600 – 9.000 €
 ANESTESIA	1.800 – 6.000 €	3.000 – 10.000 €
 ORTOPEDIA	1.900 – 6.000 €	3.600 – 10.000 €
 GINECOLOGIA	5.000 – 9.000 €	ND

Fonte: "Malpractice, il grande caos", Dossier Ania, luglio 2014

In presenza di indizi di una possibile malattia **il medico è tenuto ad approfondire anche se la patologia non fa parte della sua competenza specifica.** Danno da perdita di chance anche se potevano essere fatti solo interventi palliativi

**S**e da accertamenti a un paziente emerge il rischio di una patologia, il medico è tenuto a procedere con i dovuti approfondimenti e ciò anche nel caso in cui le patologie esulino dal campo di sua specifica competenza.

È quanto afferma la Cassazione con la sentenza numero 11.522 del febbraio scorso.

La Corte si è pronunciata sul caso di un paziente a cui non fu diagnosticato e comunicato un tumore al polmone, nonostante gli esami preliminari a un intervento di gonartrosi – tra cui una radiografia al torace – avessero evidenziato la possibilità di una patologia tumorale.

Nel caso specifico inoltre, il chirurgo ortopedico – riporta la sentenza della Corte – non dette alcun peso né al dimagrimento di 12 chili né ai dolori al torace lamentati dal paziente, neppure alla visita di controllo effettuata un mese dopo l'intervento.

Il paziente morì cinque mesi dopo le dimissioni. Gli eredi hanno così deciso di avanzare domanda di risarcimento nei confronti del medico e della casa di cura. In primo e in secondo grado, la richiesta era stata rigettata. In Cassazione, invece, le pronunce sono state ribaltate.



## Malati terminali, attenti alla **diagnosi**

di Angelo Ascanio Benevento

*Avvocato, Ufficio affari legali della Fondazione Enpam*

La Corte ha infatti affermato che “l’omissione della diagnosi di un processo morboso terminale, sul quale sia possibile intervenire solo con un intervento palliativo – determinando un ritardo della possibilità di esecuzione di tale intervento – cagiona al paziente un danno alla persona per il fatto che nelle more egli non ha potuto fruire di tale intervento”.

Il paziente – prosegue la sentenza – ha dovuto quindi “soportare le conseguenze del processo morboso e particolarmente il dolore, posto che la tempestiva esecuzione dell’intervento palliativo avrebbe potuto, sia pure senza la

risoluzione del processo morboso, alleviare le sue sofferenze”.

Per queste ragioni, il collegio giudicante ha rilevato un danno al paziente da perdita di chance e ravvisato la mancata osservanza di un elementare obbligo di diligenza per il medico.

Il principio sancito dalla Corte è quello che “il chirurgo, quale primo e terminale operatore sul paziente, è gravato, al di là e a prescindere dal tipo di intervento che è chiamato a eseguire, dall’onere di una attenta e corretta lettura di tutti gli accertamenti radiologici e di laboratorio, che egli ha disposto e che devono essere sottoposti al suo esame”. ■

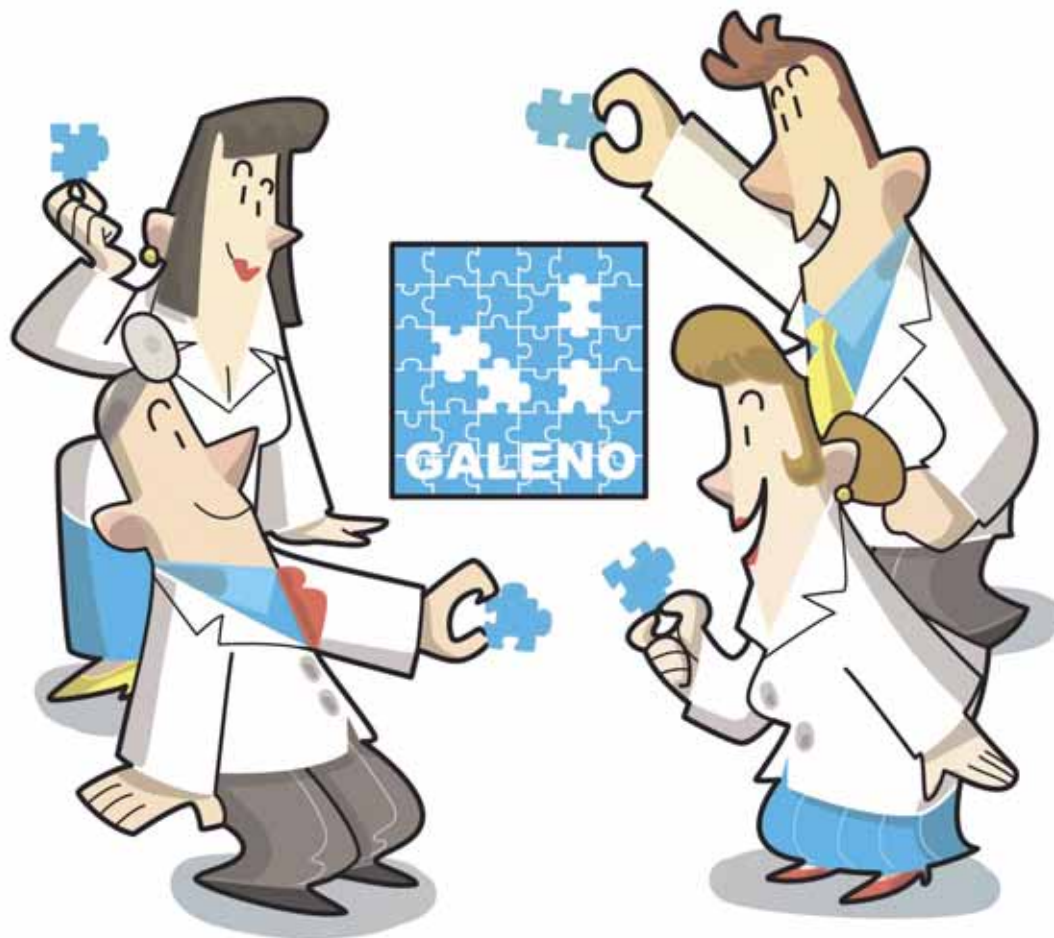

# I medici insieme

*La Cassa mutua cooperativa dei medici  
è diventata **fondo sanitario integrativo***

**DEDUCIBILITÀ del contributo versato al fondo**

**Assistenza sanitaria PER TUTTA LA VITA**

**Assistenza ODONTOIATRICA**

**RENDITA di 700 euro in caso di non autosufficienza**

**...e molto altro ancora**

**CHIEDI UN PIANO PERSONALIZZATO**

800-999383

[info@cassagaleno.it](mailto:info@cassagaleno.it)



[www.facebook.com/cassagaleno](https://www.facebook.com/cassagaleno)

**SCOPRI GLI ALTRI VANTAGGI**

**DI GALENO SUL SITO**

[www.cassagaleno.it](http://www.cassagaleno.it)



[twitter.com/cassagaleno](https://twitter.com/cassagaleno)

# PUNTI DOLOROSI

## RIFLESSOMEDICINA

Metodo del Dott. Aldino Barbiero

### IL METODO

La trentennale Riflessomedicina Personalizzata PD, detta anche Nuova Agopuntura PD, utilizza i **Punti Dolorosi (PD)**, piccole aree di **infiammazione dolorosa** dei tessuti molli, variabili e indicate dal paziente laddove avverte i **sintomi**. I PD sono concreti, tangibili e perfino ecografabili. Possiedono la concretezza oggettivabile della medicina classica e l'efficacia riflessa dell'agopuntura.

Il paradossale principio generale unico ci fa raggiungere cinque obiettivi: **massima semplificazione medica**, massima **personalizzazione** (PD indicati dal paziente su di sé), massima **oggettivazione** (PD tangibili, ecografabili, dolorosi per il paziente, riducibili in tempo reale insieme al sintomo), massima **efficacia riflessa** (risposta forte, immediata; il paziente esce dalla seduta migliorato mediamente del 50%) e massima **efficacia sull'emozionalità**, con lo straordinario PD Emozionale. La Riflessomedicina PD entra come valido aiuto in tutte le specialità mediche e nell'agopuntura con la potenza della semplicità, le unifica e le arricchisce di risultati evidenti e immediati. Viene appresa senza bisogno di precedenti conoscenze di agopuntura, ma necessita di raffinate capacità attuative, che vanno apprese dal manuale 'Punti Dolorosi' e sul campo attraverso un **corso al 90% pratico** di 84 ore (4 week end).

Praticare uno stimolo riflessogeno sul PD equivale a trattare direttamente il sintomo ivi contenuto, nonché la malattia e i suoi meccanismi di produzione. Attraverso il PD si entra necessariamente nel **circuito neurologico riflesso** principale della malattia e tutto comincia a migliorare subito. Il meccanismo d'azione dei PD coinvolge l'intero sistema PNEI (psico-neuro-endocrino-immunitario) di cui essi fanno parte integrante.

Gli specialisti del **Laboratorio di Ortopedia Clinica** di Padova hanno documentato l'esistenza dei PD e l'efficacia del loro uso con Ecografia, Teletermografia, TAC, RMN normali e con gado-linio, EMGrafia, Test psicometrici e Statistiche.

**ECOGRAFIE:** nella prima (fig.1) il PD Massimo contenente il 60% di una lombosciatalgia appare come area ipoecogena ovale, scura, di mm 14x28. Dopo riflessoterapia, dopo soli 14 minuti dalla prima (fig. 2), il PD è ridotto a mm 13x15, cioè di oltre il 50%, e si dimezza anche il dolore.

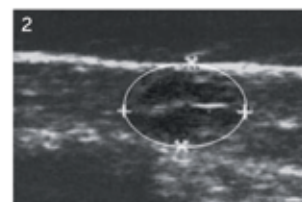
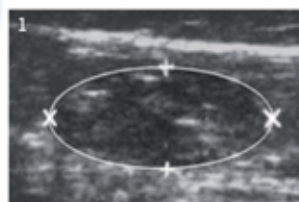

**RISULTATI:** molto elevati, se si escludono neoplasie e forme acute vascolari e infettive. Attraverso i PD si possono affrontare **quasi tutte le patologie**. La massima efficacia si ha: nelle **Cefalee** (89% positivi e quasi 10.000 i casi trattati), nelle **Lombosciatalgie** (oltre 20.000 i casi trattati, 88% positivi, stabili, non influenzati da presenza, entità e numero dei danni vertebrodiscali presenti, anche se estremi) e nelle **Artrosi** (circa 85% positivi, decine di migliaia i casi trattati e decimate le indicazioni chirurgiche o di protesi), ma anche nelle Pat. Neurologiche, Organo-Viscerali ed Emozionali. Efficacia più che notevole in acufeni, cirrosi epatica, fibromialgia, sclerosi multipla iniziale, morbo di Crohn, depressione e panico. Riduzione dell'uso continuativo di farmaci, psicofarmaci, fisioterapia, interventi e diminuzione della spesa sociale.

**'Medico Esperto PD' in 4 week end**

**MANUALE 'PUNTI DOLOROSI'**



Ed. ottobre 2013  
Pagine 336  
240 illustrazioni a colori  
€ 48,00 - spedizione gratuita

**NUOVO CORSO 2014-2015**



- **Pratico al 90%** (ECM richiesti)
- **60 Pazienti trattati in sala** da corsisti e docente
- **Tutto in Videoproiezione continua**
- **Numero corsisti:** min 10 / max 25
- **Sedi:** Bari, Bologna, Milano, Roma, Taormina, Terme Euganee (Padova)
- **Seminario annuale di aggiornamento**
- **Docente:** Dott. A. Barbiero, ortopedico, radiologo, ideatore del Metodo PD



## FNMCEO

**Il dolore: riconoscimento, valutazione e gestione**  
**Evento di formazione a distanza promosso dalla Fnomceo**

**Durata:** il corso rimarrà attivo, salvo diverse disposizioni, fino al 21 giugno 2015. Oltre che nella modalità online il corso potrà essere seguito anche in forma residenziale presso le sedi provinciali, dove avverrà il momento di verifica attraverso la compilazione dei test di valutazione. È allo studio la possibilità di realizzare un manuale cartaceo (con l'invio del test di valutazione per fax) partendo dalle slide che di fatto compongono l'evento formativo

**Quota:** il corso è gratuito

**Ecm:** 20 crediti

**Informazioni:** Ufficio Ecm della Fnomceo, tel. 06 36303221/223, email s.francia@fnomceo.it

Francesca Vannozi); Medical Humanities, tra passato e futuro (relazione introduttiva Donatella Lippi); Vesalio e l'encefalo (Giorgio Zanchin); Perché è così difficile divulgare la sperimentazione? Il caso stamina e non solo (Renato Satolli); Paleopatologia (relazione introduttiva Luigi Capasso); Medicina in Sicilia e grandi personaggi della medicina siciliana (relazione introduttiva Adelfio Elio Cardinale)

Il congresso ha il patrocinio dell'Ordine dei medici e degli odontoiatri di Palermo

**Quota:** 100 euro (Iva inclusa)

**Segreteria Organizzativa:** Silvana Caponi Servizi Congressuali tel. 091 6563617, Fax 091 6454952, email ascongr@tin.it, website www.ascongressi.com

## STORIA MEDICINA

**50° Congresso nazionale della Società italiana di storia della medicina**

Palermo, 2-4 ottobre 2014, Sala Gialla Palazzo dei Normanni (Circolo degli ufficiali)

**Presidente del congresso:** Adelfio Elio Cardinale, Università di Palermo

**Temi del congresso:** Cagliostro tra medicina, magia e cultura (Roberto Gervaso); Storia della divulgazione delle scienze mediche (relazione introduttiva

## AGOPUNTURA

**Agopuntura auricolare clinica**

Università di Sassari (Dipartimento di Scienze biomediche) - Associazione medica di agopuntura e auricoloterapia Gsatn Sassari (con il patrocinio dell'Ordine dei medici e degli odontoiatri della provincia di Sassari)

**Inizio corso:** 28-29 novembre 2014

**Docenti:** direttore prof. Alessio Pirino; coordinatore didattico dott. Giancarlo Bazzoni

**Sedi:** le lezioni si terranno nelle sedi di Roma e Sassari, la parte pratica ambulatoriale si terrà nelle diverse

città italiane presso lo studio dei docenti della scuola o convenzionati. Gli allievi possono frequentare parte o tutte le lezioni in una delle due sedi del corso

**Destinatari:** laureati in Medicina e chirurgia e in Odontoiatria che abbiano conoscenza dell'agopuntura auricolare di base, documentabile attraverso l'esibizione di attestazione specifica. Tali attestazioni saranno valutate dal Collegio dei docenti ai fini dell'ammissione al corso

**Ecm:** 12 crediti formativi universitari (la frequenza di questo corso esonera dall'obbligo formativo Ecm)

**Quota:** per 6 seminari 1.600 euro (Iva compresa)

**Informazioni:** durata 6 mesi; 120 ore di didattica frontale e a distanza (6 seminari, venerdì e sabato). Il programma completo e il modulo di iscrizione si possono richiedere via email al direttore del corso Prof. Alessio Pirino [axelpir@uniss.it](mailto:axelpir@uniss.it) e al coordinatore didattico dott. Giancarlo Bazzoni [studiomedicobazzoni@gmail.com](mailto:studiomedicobazzoni@gmail.com) (tel. 342 8007575). Ulteriori informazioni si possono trovare nel sito: [www.rfmn.it](http://www.rfmn.it). Segreteria organizzativa: Rfmn Ricerca e formazione in medicina naturale, tel. 342 5875103, [info@rfmn.it](mailto:info@rfmn.it), [www.rfmn.it](http://www.rfmn.it)

### ● SINDROME IPOCINETICA

#### **Prevenzione e gestione della sindrome ipocinetica** Genova, 10 ottobre 2014, Villa Serena, Piazza Leopardi 18

**Responsabile scientifico:** prof. Pizzorni Crosio Manlio

**Destinatari:** corsi sono rivolti a tutte le professioni sanitarie. E' prevista sia la verifica della presenza con firma, che la verifica finale sull'apprendimento

**Ecm:** rilascio di 6 crediti, accreditato per 50 partecipanti

**Quote:** gratuito per membri della commissione scientifica del provider, medici di guardia, infermieri e tecnici radiologi di Villa Serena (cauzione per prenotazione 20 euro, verrà restituita a fine corso, sarà trattenuta in caso di mancata disdetta entro tre giorni lavorativi prima della data dell'evento); gratuito per uditori (studenti e specializzandi) senza rilascio di crediti; 30 euro (Iva compresa) a titolo di rimborso spese per tutti gli altri soggetti non appartenenti alle prime due categorie

**Informazioni:** Segreteria organizzativa Ecm del Provider rag. Beatrice D'Andrea, lunedì/venerdì 10-13,30 e 14,30-18, tel. 010 312331 + int.341, e-mail: [providerecm@villaserenage.it](mailto:providerecm@villaserenage.it)

### ● PARKINSON

#### **Come affrontare la patologia neurodegenerativa Focus sui parkinsonismi**

(in collaborazione con Associazione familiari Psp) Valdellatorre (TO), 3-4 ottobre 2014, Fondazione Un Passo Insieme Onlus, Via Alpignano 123/B

**Obiettivi:** la riunione si prefigge lo scopo di informare gli ammalati e i loro familiari, oltre che il personale sanitario e socio-assistenziale sulle attuali conoscenze che consentono di diagnosticare, differenziare e porre la prognosi e gli indirizzi terapeutici nell'ambito dei parkinsonismi. Rivolto a tutte le professioni sanitarie. Disponibili 60 posti

**Ecm:** 9 crediti assegnati per tutte le professioni sanitarie. Per iscrizione Ecm: iscrizione online [www.ecmpiemonte.it](http://www.ecmpiemonte.it). Iscrizioni telefoniche o email: tel. 011 9263782, fax 011 9263691, mobile 340 4643568, email [msandrini@fatebenefratelli.it](mailto:msandrini@fatebenefratelli.it).

**Quota:** 50 euro

**Informazioni:** Segreteria scientifica dott.ssa Ml. Carpi, dr. W. Liboni, Ing. Filippo Molinari, Ing. Daniele Rimini, dott. P. Secreto. Segreteria organizzativa: Elisa Cerrano, tel. 011 9689212, 329 5975839, email: [fondazione@unpassoinsieme.it](mailto:fondazione@unpassoinsieme.it), [elisa.c@unpassoinsieme.it](mailto:elisa.c@unpassoinsieme.it), sig.ra Musarra tel. 345 0737567, [www.unpassoinsieme.it](http://www.unpassoinsieme.it) (sezione Convegni)

### ● PSICOLOGIA

#### **Gestione del disagio psicologico nella relazione con il paziente**

Genova, 11-12 ottobre, Anteres Studi Medico-Psicologici, Via Granello 5/2, Aula formazione Torino, 25-26 ottobre, Aula Ghandi, Centro Studi Sereno Regis, Via Garibaldi 13 - Torino

**Relatori:** dott. Pino Spadafora, dott.ssa Laura Roscelli

**Obiettivi del corso:** fornire una conoscenza di base delle diverse strutture di personalità esistenti e dei disturbi ad esse connessi; migliorare la gestione delle relazioni più critiche con il paziente, incontrate nella propria pratica clinica; promuovere nei partecipanti lo sviluppo delle competenze tecnico-professionali necessarie per poter gestire adeguatamente, in maniera autonoma e in prima persona, i disturbi emotivi più comuni (depressione, ansia, disturbi somatoformi, ipocondria, ecc.)

**Destinatari:** il corso è aperto a tutte le professioni sanitarie, con un massimo di 30 partecipanti

**Ecm:** assegnati 20 crediti

**Quota:** 150 euro Iva compresa, per le due giornate di corso

**Informazioni:** [www.anteres.it](http://www.anteres.it) oppure rivolgersi a Monica Malpeli Ecm Service Srl, tel. 010 3015830, Fax +39 010 8992719

### SPORT

#### ● X Giornata apuana di Medicina dello sport

Marina di Massa (Ms), 8 novembre 2014, Hotel Nedy, Via Fescione 128

**Responsabile scientifico:** dott. Cesare Tonini

**Destinatari:** medico chirurgo (Anestesia e rianimazione, Cardiologia, Medicina fisica e riabilitativa, Medicina generale, Medicina interna, Malattie dell'apparato respiratorio, Medicina legale, Medicina dello sport, Medicina nucleare, Ortopedia, Otorinolaringoiatria, Radiodiagnostica), infermieri e fisioterapisti

**Ecm:** 8 crediti

**Quota:** gratuita

**Informazioni:** Segreteria Organizzativa Mcr Conference Via Finlandia, 26 50126 Firenze - Tel. 055 4364475 Fax 055 4222505, [info@mcrconference.it](mailto:info@mcrconference.it)

[www.mcrconference.it](http://www.mcrconference.it), <http://www.mcrconference.it>

### SUICIDIO

#### ● Giornata mondiale per la prevenzione del suicidio

Roma, 10 e 11 settembre 2014, Azienda ospedaliera Sant'Andrea, Aula Carlo Urbani, Via di Grottarossa 1035-1039

**Responsabile dell'evento:** Prof. M. Pompili

**Obiettivi:** il Servizio per la prevenzione del suicidio dell'Azienda ospedaliera Sant'Andrea di Roma organizza ogni anno, il 10 settembre, la Giornata mondiale per la prevenzione del suicidio. L'obiettivo principale dell'evento è di aumentare la consapevolezza nella comunità scientifica e nella popolazione generale che il suicidio è una delle cause di morte che più di ogni altra può essere prevenuta, individuando strategie preventive, delineando punti chiave e linee guida su scala nazionale

**Ecm:** la giornata prevede crediti per medico chirurgo, psicologo, educatori professionali, infermieri

**Quota:** gratuito

**Informazioni:** Segreteria scientifica Maurizio Pom-

# A.I.R.A.S. 2015

## LE ISCRIZIONI AI CORSI SONO APERTE.

Iscriviti anche alle news di AIRAS, riceverai ogni mese aggiornamento e informazioni. Vai su: <http://www.airas.it/iscrizione-newsletter>

### CORSO DI MEDICINA MANUALE MANIPOLAZIONI VERTEBRALI

Unico Corso in Italia di Medicina Manuale, metodo Prof. Maigne: riservato esclusivamente a laureati in Medicina e Chirurgia, annovera fra i suoi insegnanti anche prestigiosi docenti del D.I.U. di Parigi. L'apprendimento è previsto in undici seminari; i primi sei seminari danno un attestato di primo livello, i successivi 5 un attestato di esperto di secondo livello. **Il corso inizia nel 2015.**

### CORSO DI POSTUROLOGIA

4 seminari, per un totale di 75 ore. La posturologia rappresenta una nuova disciplina che mette in grado di analizzare e correggere i difetti di postura che provocano patologie croniche. **IL PROF. BERNARD BRICOT** di Marsiglia, docente principale, ha messo a punto la **RIPROGRAMMAZIONE POSTURALE** che permette la ricalibrazione di una postura simmetrica e funzionalmente corretta. **Il corso inizia nel marzo 2015.**

### CORSO DI MESOTERAPIA NEL DOLORE MUSCOLO-SCHELETRICO

2 seminari di 20 ore ciascuno, dal venerdì pomeriggio alla domenica mattina. La mesoterapia è un tecnica di somministrazione farmacologica locale, messa a punto da un medico francese, il Dott. Pistor, che viene utilizzata soprattutto nella terapia del dolore acuto.

### CORSO DI AGOPUNTURA, RIFLESSOTERAPIA E TECNICHE COMPLEMENTARI

Il programma è incentrato sull'agopuntura scientifica; viene particolarmente curata la formazione nella fisiopatologia e terapia del dolore, che rappresenta l'impiego più promettente di queste tecniche. La durata del Corso è di 3 anni, prevede lezioni frontali e frequenza degli ambulatori afferenti alla scuola. Al termine si consegue un attestato A.I.R.A.S. e FISA. **Il corso inizia nell'autunno 2015.**

**Per tutti i nostri corsi vengono richiesti i crediti ECM.** Il provider è Medical Services N° 351.

**PER MAGGIORI INFORMAZIONI, PREGA DI ANDARE SU:** <http://www.airas.it/corsi-e-seminari>

**PER INFORMAZIONI RIVOLGERSI A:** Sig.a CARLA PEDONE tel. 0498364121 cell.3386577169 oppure Prof. F.CECCHERELLI: 337 521885. E mail: [info@airas.it](mailto:info@airas.it). Sito Web A.I.R.A.S.: [www.airas.it](http://www.airas.it)

pili, email [Maurizio.Pompili@uniroma1.it](mailto:Maurizio.Pompili@uniroma1.it), tel. 06 33775675, 06 33775674. Iscrizioni sul sito [www.giornataprevenzionedel-suicidio.it](http://www.giornataprevenzionedel-suicidio.it)

### ODONTOIATRIA

#### ● III Congresso nazionale dell'Accademia italiana di odontoiatria legale- Oelle

**Evidenza scientifica e responsabilità professionale nelle diverse branche odontoiatriche**  
Bologna, 7-8 novembre 2014, Boscolo Hotel Tower, Via Lenin 43

**Obiettivi:** offrire aggiornamento, approfondimenti e spunti di riflessione sia ai clinici, sia a tutti i professionisti, odontoiatri legali e medici legali, che si occupano della valutazione del danno relativo alla sfera odonto-stomatologica. Per esercitare correttamente e con serenità una professione odontoiatrica (perché di professione si tratta, nonostante i tentativi di assimilarla ad aspetti puramente commerciali) è oggi indispensabile conoscere e aggiornarsi in materia di evidenza scientifica (supporto indispensabile all'attività clinica tecnico-pratica), di analisi dell'errore e delle più comuni complicanze per imparare a prevenirli e gestirli e per evitare, se possibile, il contenzioso o imparare a affrontarlo nella maniera più efficace e indolore

**Ecm:** 14 crediti per odontoiatri, medici, igienisti dentali

**Quota:** soci 120 euro, non soci 240 euro fino al 15 ottobre 2014. Oltre quella data: soci 150 euro, non soci 300 euro. Partecipazione gratuita per gli studenti. Una sola giornata: senza diritto all'acquisizione di crediti Ecm: soci 70 euro, non soci 90 euro

**Informazioni:** [oellesegreteria@gmail.com](mailto:oellesegreteria@gmail.com), [segreteria@pierreservice.it](mailto:segreteria@pierreservice.it), tel. 366 6783791

### PATOLOGIA VULVARE

#### ● Patologia Vulvare

Firenze, 10-11 ottobre 2014, Villa Castiglione, Via Colle Ramole 20, loc. Bottai 50023, Impruneta (FI)

**Direttore del corso:** dott. Riccardo Rossi

**Destinatari:** il convegno è destinato ad un massimo di 150 partecipanti individuati in tutte le professioni, con maggiore attenzione alle discipline di ginecologia, anatomia patologica, dermatologia, urologia, oncologia, ematologia, ostetricia, chirurgia plastica, chirurgia estetica, sessuologia

**Ecm:** il convegno è accreditato con 6 crediti

**Quota:** il costo dell'iscrizione è 70 euro (lordo Iva 22 per cento), specializzandi ed ostetriche 30 euro (lordo Iva 22 per cento)

**Informazioni:** Segreteria organizzativa Menthalia (Milano, Firenze, Napoli), Via Cardinal Latino 20, Firenze, tel./fax 055 6814494, [eventi@menthalia.it](mailto:eventi@menthalia.it), [www.menthalia.it](http://www.menthalia.it)

### OMEOPATIA

#### ● Corso triennale di medicina omeopatica

Roma, 4 ottobre 2014 – 13 giugno 2015, Istituto Nazareth, Via Cola di Rienzo 140

**Durata del corso:** tre anni con lezioni teoriche e pratiche

**Svolgimento:** un sabato al mese, con quattro seminari Ecm, casi clinici dal vivo. Esame finale in presenza di un rappresentante dell'Ordine. Attestato ed iscrizione al registro degli omeopati dell'Ordine dei medici di Roma al termine del corso  
**Ecm crediti 2015:** 50 (medici, odontoiatri, farmacisti)

**Quota:** 900 euro all'anno

**Informazioni:** Irmso (Istituto ricerca medico scientifica omeopatica), Via Paolo Emilio 32, Roma, tel. 06 3242843 fax 06 3611963, [omeopatia@iol.it](mailto:omeopatia@iol.it), [segreteria@irmso.it](mailto:segreteria@irmso.it), [www.irmso.it](http://www.irmso.it)

### PSICOANALISI

#### ● Psicoanalisi, luoghi della resilienza e migrazioni. Giornata con M. R. Moro

Lecce, 7 novembre 2014, Biblioteca Caracciolo

**Obiettivi:** Marie Rose Moro, pedopsichiatra transculturale di Parigi, illustrerà anche con video la sua esperienza di consultazione psicoterapeutica con le famiglie di migranti. L'esperienza francese verrà messa a confronto con alcune esperienze analoghe nei servizi italiani, anche rispetto all'accoglienza dei minori immigrati non accompagnati. Altri temi che verranno svolti: la presa in carico dei rifugiati, le adozioni internazionali e i progetti di formazione e di cooperazione con le Ong

**Destinatari:** medici, psicologi, educatori, infermieri.

**Ecm:** 10 crediti per medici (psichiatri, psicoterapeuti, pediatri, Npi)

**Quota:** 65 euro entro il 30 ottobre, 80 euro dopo il 30 ottobre

**Informazioni:** Segreteria organizzativa: email [assepsi@virgilio.it](mailto:assepsi@virgilio.it), <http://web.tiscali.it/sheerazade/identitaconvegno2014.htm>

## 27° congresso nazionale e IV° convention nazionale della Società italiana di flebologia clinica e sperimentale (Sifcs)

Bari, 4-6 dicembre 2014, Hotel Parco dei Principi  
Presidente: dott. Aldo d'Alessandro

**Argomenti:** tromboembolismo venoso, scleroterapia, nuove tecnologie e nuove terapie in flebologia, terapia fisica e riabilitativa in flebologia, mappa emodinamica venosa condivisa, ulcere degli arti inferiori, scuola di eccellenza di flebologia (Seph), Ccsvg, responsabilità civile penale e patrimoniale in flebologia, Lifestyle Medicine

**Destinatari:** tutti i medici in particolare i flebologi, medici di famiglia, infermieri e fisioterapisti

**Ecm:** il congresso è in fase di accreditamento

**Quote:** quota iscrizione socio Sifcs entro il 15/09 215 euro + Iva; quota iscrizione socio Sifcs dopo il 15/09 265 euro + Iva; quota iscrizione non socio Sifcs entro il 15/09 265 euro + Iva; quota iscrizione non socio Sifcs dopo il 15/09 315 euro + Iva

**Informazioni:** 'Promoter in eventi' Viale Matteotti 36, San Severo (Fg), tel. 0882 242151

## PER SEGNALARE UN EVENTO

**C**ongressi, convegni, corsi e manifestazioni scientifiche dovranno essere segnalati almeno tre mesi prima dell'evento attraverso una sintesi che dovrà essere inviata al Giornale della previdenza per email all'indirizzo **congressi@enpam.it**.

Saranno presi in considerazione solo eventi che rilasciano crediti Ecm o che siano organizzati in ambito universitario o istituzionale. La redazione pubblicherà prioritariamente annunci di corsi gratuiti o con il minor costo di partecipazione in rapporto ai crediti Ecm accordati.

La pubblicazione delle segnalazioni è gratuita.

Per gli spazi pubblicitari su queste pagine è invece necessario contattare la concessionaria i cui estremi sono pubblicati a pagina 80.



## F.I.S.A. - FEDERAZIONE ITALIANA DELLE SOCIETÀ DI AGOPUNTURA CORSI DI AGOPUNTURA

La Federazione Italiana delle Società di Agopuntura - F.I.S.A., è nata nel 1987 ed aderisce alla F.I.S.M.

Attualmente rappresenta 18 Associazioni di Agopuntura ed è la principale realtà di riferimento nel nostro Paese per questa diffusa metodica terapeutica.

**FORMAZIONE DEL MEDICO AGOPUNTATORE:** in Italia finora è stata principalmente a carico di Associazioni ed Istituti privati, che in oltre trent'anni di attività hanno creato docenti esperti, che hanno insegnato l'Agopuntura a migliaia di medici.

Dal 1995 le Scuole F.I.S.A. hanno istituito un diploma unico, l'**Attestato Italiano di Agopuntura**, che intende garantire la qualità e l'omogeneità dell'insegnamento.

Il conseguimento dell'Attestato permette l'iscrizione al **Registro dei Medici Agopuntori** pubblicato sul sito web della F.I.S.A. **www.agopuntura-fisa.it**.

I corsi F.I.S.A. presentano programmi comuni ed hanno un **monte ore totale di 500 ore**, così suddiviso: 400 ore di lezioni teoriche, 50 ore di esercitazioni pratiche, 50 ore di pratica clinica in regime di tutoraggio.

**Il Corso ha la durata di tre anni, in conformità con i requisiti previsti per l'accreditamento regionale dall'accordo Stato-Regioni del 7 febbraio 2013.**

Sono inoltre previste sessioni di esami annuali e la discussione di una tesi di abilitazione finale alla presenza di un delegato F.I.S.A.

**PROGRAMMA DIDATTICO:** nel programma didattico vengono trattati sia gli aspetti tradizionali che quelli scientifici dell'Agopuntura e delle Tecniche Complementari.

**RICERCA SCIENTIFICA:** la Commissione per la Ricerca FISA promuove studi clinici e sperimentali e ne verifica la validità.

**ATTIVITÀ EDITORIALE:** nel 2000 la F.I.S.A. ha pubblicato il testo "**Agopuntura - evidenze cliniche e sperimentali, aspetti legislativi e diffusione in Italia**", Ed. CEA, che illustra gli aspetti storico-tradizionali e scientifico-moderni dell'Agopuntura.

**SOGGIORNI STUDIO IN CINA:** alcune Scuole aderenti alla F.I.S.A. organizzano periodicamente soggiorni studio presso gli ospedali cinesi.

**E.C.M.:** i corsi di Agopuntura delle Scuole F.I.S.A. assegnano crediti ECM.

*Di seguito è riportato l'elenco di alcune Scuole aderenti alla F.I.S.A.*

### AIRAS - SCUOLA DI AGOPUNTURA E RIFLESSOTERAPIA - PADOVA

Via Avellino 11, 35142 **Padova** - Direttore Dott. Francesco Ceccherelli  
Tel. 0498364121 - Cell. 3386577169 - [www.airas.it](http://www.airas.it) - [info@airas.it](mailto:info@airas.it)  
data inizio 1° anno: 20 novembre 2015

### ALMA - ASSOCIAZIONE LOMBARDA MEDICI AGOPUNTORI - MILANO

Via Sambuco 12, 20122 **Milano** - Direttore: Dott. Carlo Moiraghi  
Tel. 028361618 - Cell. 3289116809 - [www.agopuntura-arma.it](http://www.agopuntura-arma.it) - [cmoira@tin.it](mailto:cmoira@tin.it)  
data inizio 1° anno: 25 ottobre 2014

### AMAB - SCUOLA ITALO CINESE DI AGOPUNTURA - BOLOGNA

Via Canova 13, 40138 **Bologna** - Direttore: Dott. Carlo Maria Giovanardi  
Tel. 3409553985 - [www.amabonline.it](http://www.amabonline.it) - [segreteria@amabonline.it](mailto:segreteria@amabonline.it)  
data inizio 1° anno: 8 novembre 2014

### AMAL - ASSOCIAZIONE MEDICI AGOPUNTORI LIGURI - GENOVA

Via del Campo 10/7 - 16124 **Genova** - Direttore: Dott. Mohammad Natour  
Tel: 0102471760 - [www.agopunturagenova.it](http://www.agopunturagenova.it) - [amal@agopunturagenova.it](mailto:amal@agopunturagenova.it)  
data inizio 1° anno: 29 novembre 2014

### AMAT - SCUOLA DI AGOPUNTURA TRADIZIONALE DELLA CITTÀ DI FIRENZE

Via di S. Giusto 2 - 50143 **Firenze** - Direttore: Dott. Franco Cracolici  
Tel. 055704172 - [www.scuoladiagopuntura.it](http://www.scuoladiagopuntura.it) - [agopuntura@yahoo.it](mailto:agopuntura@yahoo.it)  
data inizio 1° anno: 15 novembre 2014

### AMAR - CSTNF - SCUOLA DI PERFEZIONAMENTO IN AGOPUNTURA - TORINO

Corso G. Ferraris 164, 10134, **Torino** - Direttore: Dott. Piero Ettore Quirico  
Tel. 0113042857 - [www.agopuntura.to.it](http://www.agopuntura.to.it) - [info.cstnf@fastwebnet.it](mailto:info.cstnf@fastwebnet.it)  
data inizio 1° anno: 12 dicembre 2014

### CENTRO STUDI XINSHU - ROMA

Via dei Fabbri Navali 15, 00122 **Roma** - Direttore: Dott.ssa Rosa Brotzu  
Tel. 0656320525; cell. 3335768037 - [www.agopuntura.org](http://www.agopuntura.org) - [corsi.xinshu@agopuntura.org](mailto:corsi.xinshu@agopuntura.org)  
data inizio 1° anno: 25 ottobre 2014



# I pensionati che curano gli emarginati

**Un'associazione di medici che da quindici anni si occupa di tutti coloro che non possono accedere alle cure. Tra questi immigrati irregolari e persone che vivono ai margini del contesto sociale. Circa tremila pazienti l'anno**

di Carlo Ciocci

**C**on il camice bianco anche dopo la pensione. A Milano l'associazione 'Medici volontari italiani' ha aperto un poliambulatorio per curare senz'altro, immigrati e altri che non si rivolgerebbero altrimenti alle strutture del Servizio sanitario nazionale. Nella struttura, che ha aperto i battenti a fine giugno, vengono eseguite visite di medicina di base e pediatria, visite specialistiche di dermatologia, ginecologia, psichiatria, psicologia, ortopedia e la consulenza chirurgica. L'attività clinica è integrata dal servizio di farmacia: i farmaci sono distribuiti unicamente su disposizione dei medici dell'associazione. Le visite, le consulenze e i farmaci sono completamente gratuite. "I

nostri medici non usufruiscono neanche di un rimborso", specifica Boioli presidente di 'Medici volontari italiani'.

**54 medici volontari tra i quali tanti specialisti che consentono un'ampia copertura delle diverse patologie mediche**

L'attività sanitaria nel nuovo poliambulatorio è rivolta unicamente a utenti ambulatoriali: sono dunque escluse le urgenze e le prestazioni di pronto soccorso. I pazienti dei 'Medici volontari italiani' sono persone che, per qualsiasi motivo, sono escluse dalle prestazioni del sistema di assistenza sanitaria: immigrati, extra comunitari irregolari,





senza tetto, nomadi, alcolisti, tante persone che, per cause diverse, vivono in grave stato di emarginazione. Non rientrano pertanto nelle prestazioni le persone regolarmente iscritte al Ssn che hanno il loro medico di famiglia.

Il dottor Faustino Boioli, medico radiologo oggi in pensione, è il presidente dell'associazione: "Per il nuovo poliambulatorio abbiamo scelto la zona di Via Padova – dice – perché tutte le associazioni che a Milano svolgono un'attività come la nostra si trovano nella parte centro-sud della città, mentre Via Padova, che si trova nella zona nord-est, è un'area multietnica sguarnita di strutture assistenziali rivolte ai soggetti marginali. Tra i nostri pazienti ci sono prevalentemente sud-americani, magrebini e persone provenienti da Paesi dell'Europa dell'est. In quest'ultimo caso parliamo in particolare dei rumeni

che, nonostante che siano comunitari, spesso non sono in grado di accedere al servizio sanitario nazionale per problemi burocratici; significativa anche la presenza di italiani spinti ai margini della società". L'assistenza che l'associazione dei medici volontari conta di offrire nel nuovo ambulatorio parte dalla medicina di base: "Per queste persone intendiamo principalmente svolgere l'attività del medico di famiglia che è il primo baluardo per la tutela della salute e un aiuto con le cosiddette specialità di base tra le quali l'ortopedia, la ginecologia, la psichiatria, la dermatologia". Una volta arrivati alla diagnosi si procede alla terapia grazie ad un armadio farmaceutico che permette, sulle patologie più

elementari, di intervenire direttamente. Nel breve arco di tempo intercorso dall'apertura del poliambulatorio a oggi, già si accavallano le storie di pazienti 'particolari'. Tra questi un rumeno con una forma di osteomielite 'aperta' alla gamba destra. "L'uomo tirava su i pantaloni – racconta Boioli – e si vedeva una lesione con l'osso eroso. Parallelamente era affetto da un linfedema per cui presentava un'elefantiasi dal lato sinistro. Lo abbiamo fatto accogliere in un centro specialistico. È uno dei tanti nostri pazienti, una persona che vive per la strada affetta da patologie che, come in questo caso, possono anche mettere a rischio la vita della persona".

L'associazione medici volontari nasce formalmente nel 1994, ma è dal '99 che Boioli e i suoi colleghi vi lavorano. Da allora sono trascorsi 15 anni e il bilancio parla di circa tremila pazienti all'anno curati gra-

zie ai due camper dell'onlus e nei centri accoglienza invernali del comune di Milano. Oggi si aggiunge il poliambulatorio di Via Padova, una struttura a norma Asl con ufficio, sala di attesa, due studi medici, la farmacia e la sala riunioni. "La struttura – dice il presidente – è costata 240mila euro. La spesa – comprensiva della messa a norma Asl, degli impianti e degli arredi – è stata sostenuta anche grazie ai contributi della Cassa di risparmio di Milano, 30mila euro, e della Fondazione Enel Cuore, 35mila euro. Ci siamo anche tassati tra di noi volontari e abbiamo coinvolto amici e conoscenti mettendo insieme circa 95mila euro. Il resto è derivato dai 'risparmi' dell'associazione". ■

## La struttura di via Padova è costata 240mila euro. Anche i volontari si sono tassati



Nella pagina a fianco: il dottor Faustino Boioli. In questa pagina: due volontari al lavoro.

### PER GLI ASPIRANTI VOLONTARI

Medici volontari italiani  
Via Padova 104, Milano  
Tel 02 36755134, Fax 02 36755135  
(orari segreteria: lunedì-venerdì 14-18)

# Libri di medici e di dentisti

## EUROSANITÀ, UN VIAGGIO NELLA STORIA CON LO SGUARDO ALL'INTEGRAZIONE di Antonio Froncillo



Il testo, introdotto dal Commissario europeo alla salute Tonio Borg, ripercorre la storia dello sviluppo e dell'organizzazione dei sistemi d'assistenza sanitaria europei partendo dalle primigenie forme. Scopriamo così l'opera degli ordini ospedalieri, l'impulso offerto alla cultura medica dalla nascita delle università, la conquista civile del diritto alla tutela della salute, sancito dalla rivoluzione francese, fino ad arrivare ai moderni sistemi sanitari europei e alle loro prospettive di integrazione. Proprio affrontando il tema dell'integrazione, oltre a presentare alcune proposte, l'autore chiarisce l'importanza politica e sociale di un unico sistema sanitario europeo: "La fusione dei sistemi sanitari delle varie realtà nazionali – spiega Froncillo nell'ultimo capitolo – diventa il banco di prova di quella integrazione europea, che stenta a decollare nei modi e nelle forme, che erano nei voti dei grandi costituenti europei".

I proventi della vendita saranno devoluti alla Fondazione malattie miotoniche.

Joelle Editore, Città di Castello (PG), 2013 - pp. 123, euro 13,00

## IL DIRITTO DI VIVERE di Franco Ceriati



Un errore di diagnosi da parte dei medici è possibile. Che cosa può accadere ad un uomo quando l'errore esprime una condanna senza alcuna concessione di speranza? Questo accade a David, un ingegnere chimico. Quali conseguenze avrà una tale fatalità su questo uomo, la cui vita, ora tormentata dai dolori della malattia, è divenuta all'improvviso senza un domani? Consapevole che nulla più conta per lui, si trasferisce in Oriente. Ma quando David registra con rammarico un progressivo miglioramento della propria salute, il modo gli crolla addosso. È affranto: ha perso tutto, ha rinunciato alla sua vita perché condannata senza appello per verdetto medico, e ora reclama la morte come un proprio diritto. Nel romanzo del chirurgo Franco Ceriati il destino, inesorabile, seguirà il suo corso.

Albatros, Roma, 2010 - pp. 185, euro 15,00

## LAPAROSCOPIC CHOLECYSTECTOMY: AN EVIDENCE-BASED GUIDE

a cura di Ferdinando Agresta, Fabio Cesare Campanile, Nereo Vettoretto

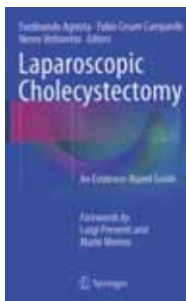

A vent'anni dalle linee guida sulla colecistectomia laparoscopica dell'European Association of Endoscopic Surgery, arriva questo volume frutto del lavoro dei giovani chirurghi dell'Acoi - Associazione chirurghi ospedalieri italiani, svolto in collaborazione con i colleghi di altre società chirurgiche (Sice, Sicop e Fondazione chirurgo cittadino). L'obiettivo è stato quello di redigere una guida di questa tecnica gold standard, esaustiva, aggiornata e basata su prove di efficacia: dalle indicazioni alle complicanze e prevenzione delle stesse, dalla litiasi associata della VB, alle tecniche e materiali, passando anche per capitoli strettamente amministrativi-burocratici rispetto al day surgery, alla definizione di esperto e di learning curve, senza dimenticare la componente anestesilogica.

Springer, 2014 - pp. 185

## CLINICA PSICOLOGICA IN PSICOSOMATICA

a cura di Emanuele Zacchetti e Gianluca Castelnuovo

Il testo - a cura di Emanuele Zacchetti, specialista in neurologia e psicoterapia, e Gianluca Castelnuovo, psicologo e psicoterapeuta - è un aggiornato contributo sulla psicosomatica. Il tema viene affrontato in una prospettiva integrata che coniuga l'esperienza clinica e di ricerca di medici e psicologi impegnati in vari ambiti di intervento clinico-psicologico e medico. Dopo un'approfondita parentesi diagnostica aggiornata al DSM V, il libro si concentra sulle principali scale di valutazione dei disturbi psicosomatici e sulle tecniche di intervento e psicoterapia, con un particolare accenno alle tecniche ipnotiche. Il libro rende poi merito al significato simbolico delle malattie psicosomatiche e alla collaborazione fra medicina, specialmente di base, e psicologia clinica, in un ambito storicamente al confine fra le due discipline.

FrancoAngeli, Milano, 2014  
pp. 240, euro 29,00

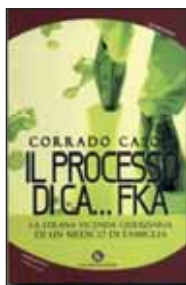

**IL PROCESSO DI CA...FKA** di Corrado Caso

Nel racconto di Corrado Caso, medico di famiglia specialista in idroclimatologia medica e clinica termale, due personaggi sono vittime di un processo assurdo. Giuseppe Ca...fka, medico di famiglia refrattario alle apparenze e diffidente verso le istituzioni cerca la verità in un processo che lo vede imputato. È consapevole che solo svelando la trama ordita contro di lui c'è una speranza di salvezza. Joseph Ca...fka, invece, vittima anch'egli in un processo senza capo di imputazione, da buon austriaco osservante delle istituzioni, subisce il suo incomprensibile destino.

Casa editrice Kimerik, Patti (ME), 2014 - pp. 96, euro 10,00

**CONTINUITÀ ED INFINITO, LA MATEMATICA NELLA SUA ORIGINE BIOLOGICA** di Virginio De Luca

Scopo dell'autore, internista e neurologo, è dimostrare come in una cellula possa essere contenuta tutta la realtà dell'universo: la sua evoluzione e il suo sviluppo, quello stesso della conoscenza, con la definizione del mondo fisico, ricostruito da quella matematica che nel mondo biologico rappresenta la proiezione storica costruttiva. Tutto ciò è reso possibile da una revisione dei concetti del tempo e dello spazio, che si costituiscono e crescono dimensionalmente, uno referente all'altro, con la realtà biologica. Una crescita parallela fra l'organizzazione della sostanza e la dimensione della forma, essendo una la storia formativa dell'altra.

Edizioni Giuseppe Laterza, Bari, 2013 - pp. 344, euro 20,00

**RITRATTI DI VITA** di Egidio Ruggiero

La vita paesana di un meridione contadino viene descritta nel volume 'Ritratti di vita' del medico condotto Egidio Ruggiero con arguzia e vivacità espressiva. L'autore dipinge ritratti memorabili di personaggi reali con uno stile scorrevole e un linguaggio semplice e immediato. E dalle vicende narrate il lettore potrà cogliere interessanti riferimenti allegorici ai mille temi che ci of-

frire la vita, dall'amore all'amicizia, dai problemi sociali al mondo della magia demonologica. Per informazioni rivolgersi al numero 339/5631164.

Mef - L'Autore libri Firenze, Firenze, 2005 - pp. 112, euro 10,50

**LA MENZOGNA E L'INGANNO. CLINICA PSICHIATRICA. IL CASO DI SOFIA** di Alessandro Bani

L'autore, psichiatra, analizza come la menzogna e l'inganno siano di estrema importanza nel contesto della pratica clinica psicologica e psichiatrica. Molti sono i pazienti che, infatti, mentendo e chiedendo allo stesso tempo aiuto al medico o allo psicologo, imbrogliano il quadro clinico e mettono alla prova i terapeuti che cercano di fornire un aiuto tempestivo.

Debatte Editore, Livorno, 2014 - pp. 128, euro 18,00

**L'ALLEANZA E L'INGANNO** di Antonio Ficarola

Secondo l'autore, medico e psicoterapeuta, il contesto medico presenta sempre due volti: uno è amico e disinteressato, l'altro è ingenuo, paradossale e ingannevole. L'obiettivo del libro è presentare le due facce e descrivere le dinamiche psicologiche individuali e i processi di interazione sociale attraverso cui si arriva a limitare la propria libertà di vedere, agire e pensare, nella salute e nella malattia.

Casa editrice Kimerik, Patti (ME), 2014 - pp. 290, euro 16,00

**LA RAGAZZA CHE NON PARLAVA MAI E ALTRI RACCONTI** di Giovanna Rossi

Sedici brevi improvvisazioni di Giovanna Rossi, oncologa, scritte nei momenti più impensati. Le parole traggono ispirazione dalla vita quotidiana: da una parola di un insegnante di liceo, ad un insolito sabato sera, da un viaggio in autobus, alle confessioni di un'amica, agli attimi che precedono l'esame di psichiatria. I testi sono accompagnati da disegni e dipinti dell'autrice.

[www.munarieditzioni.it](http://www.munarieditzioni.it), Carmignano di Brenta (PD), 2013  
pp. 52, euro 12,00

**MALATTIE RARE, MALATTIE GENETICHE E DISTRETTO ORO-CRANIO-FACCIALE** a cura di Aldo Meozzi

L'ebook volume, curato da uno specialista in pediatria e neonatologia, è dedicato alle anomalie e malformazioni oro-cranio-facciali. I contributi, a firma di diversi specialisti, analizzano a 360 gradi gli aspetti nosologici, etiopatogenetici, diagnostici, assistenziali e terapeutici di questa complessa patologia, facendo il punto anche sui progressi scientifici, chirurgici e riabilitativi.

[www.edizioniets.com](http://www.edizioniets.com) - pp. 450, gratuito

### ETICA E SANITÀ. LINEE GUIDA PER MEDICI E GIORNALISTI di Orfeo Notaristefano e Giampiero Valenza

Il volume è introdotto dalla prefazione di Amedeo Bianco, presidente della Fnomceo e Ignazio Marino, chirurgo dei trapianti e sindaco di Roma.



Nel testo, i giornalisti Orfeo Notaristefano e Giampiero Valenza affrontano il rapporto tra giornalismo e mondo della medicina e della salute, ponendo in evidenza gli aspetti etici, sia a livello operativo sia storico, con occhio attento ai problemi della tutela della riservatezza. L'obiettivo degli autori è dimostrare come sia necessario un impegno delle Federazioni degli Ordini professionali, Fnomceo e Ordine nazionale dei giornalisti, per creare delle linee guida che possano costituire un 'manuale' della comunicazione legata al mondo della salute, che permetta alla medicina e al giornalismo di parlarsi, di capirsi, di procedere senza acredine o sospetto.

**DEd'A, Roma, 2013 – pp. 200, euro 14,50**

### LORO PARLANO CON I TACCHINI di Carlo Corda

La protagonista assoluta del libro di Carlo Corda, medico ospedaliero, è la vita. Attraverso il personaggio di Efsio, giovane medico della cui esistenza seguiamo un lungo periodo, dall'infanzia all'età adulta, si incontrano diverse storie, tra cui quelle di Elisa e Francesco. La gente che abita queste pagine è toccata in modo feroce dalle vicende della vita, e non accetta con rassegnazione le difficoltà quotidiane che potrebbero sfociare in una profonda angoscia senza via d'uscita.

**Albatros, Roma, 2012, pp. 214, euro 15,90**

Questa rubrica è dedicata alle recensioni dei libri scritti da medici e da dentisti. I volumi possono essere spediti al Giornale della previdenza dei medici e degli odontoiatri, Piazza Vittorio Emanuele II, n. 78, 00185 Roma. Per ragioni di spazio la redazione non è in grado di garantire che tutti i libri inviati vengano recensiti.

## UN CONCORSO LETTERARIO APERTO AI MEDICI

**S**cade l'1 dicembre il termine di presentazione degli elaborati per partecipare all'ottava edizione del premio 'Prof. Paolo Michele Erede'. Il tema di quest'anno è: 'Ci sarà un'Europa unita? Le prospettive dell'Unione europea'.

Il concorso è bandito per tenere vivo il ricordo di Paolo Michele Erede, insigne medico-umanista ed è rivolto a tutti coloro che si interessano ai rapporti tra filosofia, politica e scienza.

I concorrenti dovranno spedire gli elaborati a: Fondazione prof. Paolo Michele Erede, casella postale n. 1095, 16100 Genova Centro. Il saggio, inedito, non già premiato e di autore singolo, non deve superare le 15 pa-

gine né essere inferiore alle 10 (interlinea 2). Va inviato in quattro copie dattiloscritte e su cd rom all'indirizzo della Fondazione Erede con le generalità del candidato. I premi saranno così suddivisi: primo classificato 1.500 euro, secondo 1.000 euro, terzo 500 euro. Sono previsti anche premi ex equo in buoni libro e premi speciali per persone di chiara fama.

I saggi premiati saranno pubblicati nel prossimo numero dei 'Quaderni' della Fondazione Prof. Paolo Michele Erede. Data e luogo della premiazione, che avverrà nel 2015, saranno resi noti anche sul sito [www.fondazione.erede.org](http://www.fondazione.erede.org).

### Per informazioni

Franca Erede Durst  
Fondazione Prof. Paolo Michele Erede, Via Fiasella 4/5  
16121 Genova, tel./fax 010 540008  
[presidente@fondazione-erede.org](mailto:presidente@fondazione-erede.org)  
[segreteria@fondazione-erede.org](mailto:segreteria@fondazione-erede.org)



# INVITO ALLA DEGUSTAZIONE

## Riservato ai nuovi Clienti



Un'Azienda familiare  
al servizio di Clienti  
selezionati



**6 VINI**  
di qualità  
a meno di  
**2,00** €uro  
a bottiglia

**Tutto a SOLI**  
**€ 10,00**  
invece di  
~~€ 42,05~~

CONSEGNA A DOMICILIO  
**GRATIS**

È possibile richiedere 1 SOLA CONFEZIONE

### La nostra storia

Il marchio Cassine di Pietra affonda le sue radici nel 1892, anno di nascita di Giovanni Spillare, che si è dedicato con passione alla coltivazione della vite. L'amore per la tradizione e per l'enologia si è trasmesso ad Antonio Spillare ed è giunto intatto fino a Giandomenico. Una passione che ha mantenuto immutato nel tempo il desiderio di ottenere vini selezionati e di grande pregio.

La Confezione "INVITO ALLA DEGUSTAZIONE" (codice 38232) comprende:

#### 1 Verduzzo DOC Piave

• Vendemmia 2013 • Gradi 11,5. Vino bianco dal sapore asciutto ed armonico, ideale per affettati vari, antipasti, minestre e piatti di pesce. Lt. 0,75.

#### 1 Refosco IGT Veneto Etichetta Oro

• Vendemmia 2013 • Gradi 12. Rosso dal colore intenso e dal sapore ampio, indicato con secondi di carne rossa, arrostiti, pollame nobile e formaggi. Lt. 0,75.

#### 1 Magentino

• Gradi 11. Rosso da tavola dal bouquet fresco e invitante; è il vino ideale da gustare tutti i giorni. Lt. 0,75.

#### 1 Merlot DOC Piave

• Vendemmia 2013 • Gradi 11,5. Vino rosso dal sapore deciso e persistente, ideale da gustare a tutto pasto. Lt. 0,75.

#### 1 Chardonnay Etichetta Oro

• Vendemmia 2013 • Gradi 12. Vino bianco dal sapore fine e dal profumo delicato. Ideale per accompagnare piatti a base di pesce, antipasti e risotti. Lt. 0,75.

#### 1 Cabernet Sauvignon IGT Veneto

• Vendemmia 2013 • Gradi 11,5. Rosso dal profumo intenso, molto piacevole al palato. Ideale per accompagnare ricette a base di carne e selvaggina. Lt. 0,75.

**Tutto a SOLI € 10,00**

**ORDINI  
SUBITO**  
▶▶▶▶

**Numero Verde**  
**800-00 18 38**

**Garanzia**  
"Soddisfatto o  
Rimborsato"

Se non sarà soddisfatto dei prodotti, potrà restituirli entro 30 giorni, senza avere altri impegni.

Telefonare dalle 9,00 alle 20,00;  
il sabato dalle 9,30 alle 13,30 **Fax: 0444-687995**

### BUONO D'ORDINE PRIVILEGIATO

**SI** inviatemi le 6 bottiglie descritte nella Confezione "Invito alla Degustazione".  
Il tutto a soli € 10,00 (IVA, trasporto e imballo inclusi) con la seguente modalità:

**Codice 14CE**

☐ al ricevimento dei prodotti  
☐ con carta di credito ☐ CartaSi ☐ Visa ☐ MasterCard ☐ Diners

Attenzione: riportare qui tutti i numeri della carta di credito e la data di scadenza.

Numero

Data  Firma

Cognome  Nome

Via  N.  CAP

Località  Prov.

Tel.  Data di nascita

E-Mail

In caso di mia assenza, consegnare al mio vicino Sig.   
L'eventuale fattura deve essere richiesta al momento dell'ordine (art. 22 del D.P.R. 26/10/72 n. 633).  
Ogni ordine è soggetto all'approvazione dell'Azienda.

**Buono da compilare in stampatello, ritagliare e spedire in busta chiusa a:**

**S.S.T.C. Srl Cassine di Pietra**  
**Casella Postale n. 1 - 36070 San Pietro Mussolino VI**

**Informative sul trattamento dei dati personali:** S.S.T.C. Srl Titolare del Trattamento tratterà i dati inseriti in questo coupon per l'invio del prodotto Cassine di Pietra richiesto e per verificare l'esito della spedizione. Con il Suo consenso, S.S.T.C. Srl potrà inoltre informarla, anche mediante il telefono, sulle offerte e iniziative promozionali relative ai prodotti dell'Azienda. I Suoi dati non saranno diffusi e solo con il Suo consenso potranno essere comunicati, solo in Italia, ad altre selezionate società che effettuano vendite per corrispondenza per presentarle le loro proposte. L'elenco di tali società è a disposizione presso il Titolare del Trattamento. La fornitura dei dati è facoltativa ma, in mancanza di questi, la Sua richiesta non può essere evasa. I dati saranno trattati solo da responsabili ed incaricati preposti alla gestione degli ordini e al contatto con i Clienti. In qualsiasi momento Lei potrà chiedere la modifica, la correzione o la cancellazione dei dati scrivendo al Titolare del Trattamento "S.S.T.C. Srl - Cassine di Pietra, Via La Fabbrica 1 - 36070 San Pietro Mussolino (VI)". Per conoscere i dettagli sul trattamento dei dati, visiti la sezione privacy del nostro Sito Internet [www.cassine.com](http://www.cassine.com).  
**Dichiarazione di consenso:** presa visione dell'informativa, consento al trattamento dei miei dati personali per essere informato, anche telefonicamente, sulle iniziative promozionali e commerciali di S.S.T.C. Srl - Cassine di Pietra.

► SI ☐ NO ☐ (N.B. Solo barrando SI, potrà usufruire delle nostre offerte riservate ai Clienti)  
Consento alla comunicazione dei dati ad altre società che effettuano vendite per corrispondenza, come precisato nell'informativa.  
► SI ☐ NO ☐ (N.B. Solo barrando SI, potrà usufruire delle offerte formulate da aziende da noi selezionate)



Carica batterica con Toul flusso laminare dopo 50 minuti



Carica batterica senza Toul flusso laminare dopo 50 minuti

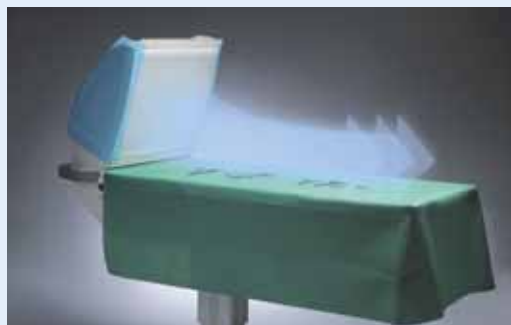

Tavolo strumenti sterile Toul



Toul tavolo portaferrì sterile: protezione strumenti e materiale protesico



Toul 400 mobile: strumenti e campo operatorio sono protetti



Ortopedia

# Prevenzione delle infezioni Toul flusso laminare

**Strumenti sterili dal primo  
all'ultimo minuto dell'intervento!**

**Il tavolo strumenti Toul** mantiene la sterilità degli strumenti e del materiale protesico per tutta la durata dell'intervento attraverso filtri hepa che li rendono privi di microbi. Una volta che gli strumenti chirurgici sono distribuiti sul tavolo servitore tradizionale perdono la loro sterilità già dopo pochi minuti. Toul flusso laminare mo-

bile riduce drasticamente il rischio di infezioni e quindi anche il costo del trattamento di queste complicanze, oltre al rischio non trascurabile di contenzioso giuridico, civile e anche penale, che potrebbe derivare da un evento indesiderato di tipo infettivo.

**Toul = ISO 5**

**Il tasso di infezione post-operatorio  
all'Università Uppsala (Svezia)  
dopo 5 anni con Toul:**

**riduzione infezioni: oltre 80%**

Il **sistema Toul** è anche disponibile con formula «**service**» (si paga solo la copertura sterile) e in affitto **senza nessun investimento**.

**Video disponibile sul sito!**  
[www.normeditec.com](http://www.normeditec.com)

Contatti:

**Normeditec s.r.l.**

43010 - Trecasali (Parma)

Tel. 0521 87 89 49 – Tel. 348 730 24 45

Fax: 0521 37 36 31

[info@normeditec.com](mailto:info@normeditec.com)

[www.normeditec.com](http://www.normeditec.com)

# Medici Fotografi ventesimo anniversario per Amfi

L'associazione medici fotografi italiani compie vent'anni. Fondata il 1° ottobre 1994 a Termoli, l'Amfi celebrerà quest'anno la ricorrenza con un'iniziativa a Roma. "L'abbiamo scelta e indicata nel logo dell'anniversario sia perché è la capitale italiana sia perché è sede dell'Enpam", dice il presidente dell'associazione Danilo Susi. Proprio in collaborazione con l'Amfi, infatti, due anni fa il Giornale della Previdenza ha lanciato una rubrica fotografica per ospitare le immagini scattate dai medici e dagli odontoiatri. Fino ad oggi sono stati 33 i camici bianchi che hanno visto le loro foto stampate nelle oltre 450mila

copie della rivista dell'Enpam, che entra nelle case di tutti i colleghi. L'iniziativa ha riscosso successo anche su Internet, con l'adesione di oltre 230 medici e dentisti al gruppo presente online (si vedano i dettagli a pagina 69).

Per il suo ventesimo anniversario l'Amfi ha organizzato anche una mostra in Brasile: presso l'ospedale universitario di San Paolo verranno esposte 60 fotografie realizzate da venti soci. L'esposizione verrà inaugurata il 17 ottobre, giorno prima della ricorrenza di San Luca Evangelista, patrono degli artisti e dei medici. Le immagini verranno poi riproposte in una mostra itinerante in Italia. ■

(g.d.)



1994 Termoli - Roma 2014



# Fotografia

In questa rubrica  
pubblichiamo  
una selezione di  
scatti realizzati  
da medici  
e dentisti.

L'iniziativa è  
in collaborazione  
con **AMFI**  
(Associazione  
medici fotografi  
italiani)

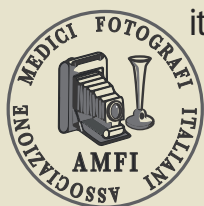

**Maria Grazia Casalino**,  
medico pediatra, eser-  
cita la professione nel  
suo studio di Lecce.

Utilizza varie fotoca-  
mere: Nikon D800E, Ni-  
kon D90, Nikon F301,  
una piccola sub Canon  
e per finire una mac-  
china fotografica Lomo.  
Gli obiettivi che predi-  
lige sono un grandan-  
golare 14- 24 mm, e un  
teleobiettivo 70-300  
mm

*In questa e nella pagina  
accanto, in senso orario:  
Uno sguardo alla pittura,  
Odio gli indifferenti,  
Luce, Dissolversi,  
Leggerezza.*







*In alto da sinistra:  
Che voglia di viaggi, Il mio Salento,  
Autunno salentino.  
In basso: Lecce e il suo barocco,  
Sguardo sull'infinito,  
Domenica/Bianca Ha messo i doposci.*





### COME INVIARE LE FOTO

Spedizione via email a:  
**giornale@enpam.it**  
o condivisione attraverso  
il social network **Flickr**  
nel gruppo dell'Enpam:  
**www.enpam.it/flickr**

Le foto devono avere  
una risoluzione minima  
di 1600x1060 pixel e de-  
vono essere a 300 Dpi.

Sia via **email** che tra-  
mite **flickr** è necessario  
fornire un recapito te-  
lefonico, email, un  
breve curriculum pro-  
fessionale, e indicare il  
tipo di fotocamera e re-  
lativi obiettivi utilizzati





## Dentista da podio

Corre i sessanta metri ostacoli e i sessanta piani, ma la specialità dell'atletica che preferisce è il salto in lungo. I suoi concittadini lo hanno soprannominato il dentista volante

di Laura Petri

“Congratulazione dottore. Ha portato a casa un'altra medaglia”. Fabrizio Boggi ha festeggiato il suo cinquantesimo compleanno i primi giorni di luglio regalandosi una medaglia d'argento nel salto in lungo ai campionati master su pista a Modena. Per un soffio ha mancato il podio nei cento ostacoli. Intervistato al telefono ha raccontato il suo passato agonistico sul tartan e di come gli è tornata la voglia di scendere in pista. “Da ragazzo facevo atletica a livello agonistico poi, nel 1983, un grave infortunio alla caviglia durante un triplo salto mi ha costretto a rivedere le mie scelte. Ho abbandonato l'atletica e ho puntato tutto sulla medicina. Ero già iscritto all'università,

Gareggiare aumenta la mia autostima e mi aiuta a lavorare meglio. Finché mi diverto continuerò a farlo





mi sono laureato e ho cominciato a fare il dentista. Tre anni fa, seguendo mio figlio Tommaso nelle gare di getto del peso e vedendo i suoi successi si è riaccesa la mia passione per l'atletica". Ormai a Barga, città in provincia di Lucca dove Boggi vive, tutti lo chiamano il dentista volante per i suoi salti. Dal 2012 ha vinto molto. Un oro nei duecento metri piani ai Giochi della sanità ad Antalya in Turchia, oro al campionato italiano indoor di salto in lungo per la categoria master cinquanta. Si è laureato campione toscano di salto triplo e di salto in lungo e ha raggiunto ottimi traguardi nella sua categoria anche nei sessanta metri piani e ostacoli.

**Ormai a Barga,  
città in provincia di Lucca  
dove Boggi vive, tutti  
lo chiamano il dentista  
volante per i suoi salti**

"Quando mi alleno mi diverto e sto bene. Gareggiare aumenta la mia autostima e mi aiuta a lavorare meglio. Quasi ogni mattina passo due, tre ore in pista e poi nel pomeriggio vado a lavorare nel mio studio più contento – dice il dentista barghigiano –. Finché mi diverto continuerò a farlo."

Intanto ha già chiari i suoi prossimi obiettivi: "Vorrei confermare i titoli nel salto in lungo e nei cento metri ai Campionati Aics che si terranno a Cervia a settembre e perché no – dice Boggi – anche sui duecento". Ad maiora dottor Boggi. ■

## CALCIO PER **SOLIDARIETÀ**

**L**a squadra Medici Cosenza calcio ha vinto quest'anno, per la seconda volta, il titolo di campione d'Italia nella competizione organizzata dall'Associazione nazionale medici calcio. nove gol segnati e tre subiti hanno permesso alla compagine rossoblu, capitanata da Antonio Caputo, di affermarsi sui colleghi di Melito, Taranto e Milano nel XII Campionato italiano medici. Solidarietà e beneficenza sono i compiti istituzionali dell'Associazione nazionale medici calcio onlus, per questo chi volesse aderire può contattare il presidente dottor Giovanni Imburgia 339/4430902, email: [giovanni.imburgia@tin.it](mailto:giovanni.imburgia@tin.it)

*Nella pagina a fianco: Le foto si riferiscono all'oro conquistato da Boggi ai Giochi della Sanità che si sono svolti ad Antalya. In basso: Boggi nel suo studio a Fornaci di Barga.*

*In questa pagina: a sinistra Boggi ai campionati master su pista a Modena; a destra con un altro atleta.*

# Ballando su *‘I binari del tram’*

Due medici, un’infermiera e il vicino di casa di Tony Renis. Sono in giro da quasi trent’anni, cantano in dialetto milanese e si sentono “portatori sani di allegria”. Sempre pronti anche quando c’è da fare qualche serata gratuita nelle residenze per anziani

di Marco Vestri

“Una delle prime cose che si notano a Milano sono i binari e i caratteristici tram che la attraversano in lungo e largo. E allora, quando circa trenta anni fa, abbiamo deciso, con alcuni amici di formare un gruppo musicale, il nome è venuto spontaneo: I Binari del Tram”, racconta Flavio Trombetta, medico di base che nel capoluogo lombardo ha fatto l’università. Il gruppo scrive, canta e suona rigorosamente in dialetto milanese, sia i brani originali sia le cover richieste dal pubblico, che all’occorrenza vengono tradotte dall’italiano. “Dopo quasi 30 anni – continua Trombetta – ancora giriamo per feste e sagre paesane a divertirci. La band, oggi, è composta da due medici generici, io alla tastiera e Carlo Mappelli, conosciuto a un corso di aggiornamento medico, al sax. La voce è di un’in-

**“Le soddisfazioni più grandi arrivano durante i concerti gratuiti nelle residenze assistenziali per anziani”**

fermiera, Antonella Morbi. Alla chitarra c’è Gaetano Marchese, professionista in pensione e leader storico del gruppo. Fu lui a darci l’idea, consigliato dal suo amico e vicino di casa Tony Renis”. Da sempre ‘I Binari del Tram’ sono affascinati dalla

vecchia scuola dei cantautori milanesi: “Gaber, Jannacci, senza dimenticare mai il mitico maestro Giovanni D’Anzi, autore della storica canzone ‘Madonina’, che ho avuto l’onore di conoscere durante un festival musicale a Cavallermaggiore sul Po”, dice Trombetta. “La nostra terra – prosegue il medico comasco che lavora a Monguzzo – rappresenta il dna essen-



Da sinistra, Gaetano Marchese, Carlo Mappelli, Antonella Morbi, Flavio Trombetta.

ziale delle nostre canzoni anche se, ovviamente, siamo fieri di essere italiani”.

Un pezzo del 2007 dei Binari del Tram, 'Rimani', è stato interpretato dal cantante Enrico Musiani (quello di 'Lauretta Mia') e ha ottenuto un discreto successo su Youtube. Nel 2014 il gruppo ha realizzato un mini cd, ora in vendita anche su Itunes, e intitolato 'Mettiti'. I componenti della band sono spesso ospiti su Antenna 3, canale televisivo fra i più importanti in Lombardia. Sono quegli studi a far assaporare loro i

quindici minuti di celebrità: “Li abbiamo conosciuto anche il colonnello Giuliacci, celebre meteorologo televisivo e nostro fan ormai da anni. Lui ci regala i suoi libri e noi lo ospitiamo dalle nostre parti dove ascolta buona musica e fa scorte di ottimo vino”. Le soddisfazioni più grandi però, racconta Trombetta, arrivano durante i concerti gratuiti nelle residenze assistenziali per anziani: “Una vera sor-

presa, sale piene di gente pronta a cantare e ballare insieme a noi. C'è una voglia e una gioia di vivere che ti coinvolge e non può non contagiarti. L'ultimo dell'anno, pur di festeggiare nella Rsa di Arosio, in provincia di Como, abbiamo rinunciato a un'altra serata che ci avrebbe portato un discreto guadagno. Ecco perché mia moglie, medico anche lei, non smette mai di prendermi in giro ripetendomi

**“Facciamo anche del cabaret e ci divertiamo a suonare musica con frutta e oggetti”**

Nei concerti dei Binari del Tram c'è, però, dell'altro: “Facciamo anche del cabaret e ci divertiamo a suonare musica con frutta e oggetti. Nelle nostre serate non è difficile vedere qualcuno di noi suonare una zucchina a mo' di flauto o il 'resegone' (che in dialetto lombardo significa grossa sega, ndr) come un violino. Gli applausi testimoniano il gradimento del pubblico. Noi, per dirla con termini me-

proverbi del tipo 'Pescatori, cacciatori e suonatori non han mai fatto soldi'. Ma va bene così, ci mancherebbe”.



dici, siamo portatori sani di allegria”. Infine un moto di orgoglio professionale: “Sia ben chiaro: sono e sarò sempre un medico, ma la musica mi aiuta a vivere meglio con me stesso e con gli altri. Le racconto un aneddoto: quando è morta mia madre mio figlio ha visto che cominciavo a suonare e, stupito, mi ha chiesto cosa stessi facendo. Gli ho risposto che, per me, suonare è anche pregare e, spesso, la musica aiuta a combattere il dolore”. Neanche il tempo di finire l'intervista e la moglie lo 'rimprovera' in dialetto dicendo: “Ufeleè fa' ul tuo mestee!!! (ognuno deve fare il proprio mestiere)”.

## CANZONE IN DIALETTO MILANESE

### SE VOUREVI

Coi pee camini 'n doo vo  
mi sbati via 'l m'è co,  
son un pensee mi di t'ù?  
son 'ndaa anca a Ouagadougou,  
metti i camis nel com'ù,  
mi goo 'na smania 'n del co.

Se vourevi 'l ciapavi  
prima de ti,  
Se vourevi 'l ciapavi  
prima de ti,  
Mi vouraria 'n cafè  
setas giù chi per piase  
che fa da s'è fa per tre  
ades te spighi 'l perchè  
mi soo mia nanca me l'è  
e voeri nanca savè.

Se vourevi 'l ciapavi  
prima de ti,  
se vourevi 'l ciapavi  
prima de ti

Se curet mi te curi adree,  
se veet mi te vegni dree,  
mi in quej di a ti te porti via,

se se vegnet so che te see mia.  
E alura,  
e alura,  
e alura

in ogni cosa ci vuol misura.  
L'altreer soon 'ndaa gio de bass,  
savevi nanca chi fuss,  
che me guardava insci fiss,  
a goo cercaa ul permiss,  
de setas gio li sui cass,  
vourevi minga spurcass.

Se vourevi 'l ciapavi  
prima de ti;  
se vourevi 'l ciapavi  
prima de ti.  
Se curet mi te curi adree,  
se veet mi te vegni dree,  
mi in quej di a ti te porti via.

se se vegnet so che te see mia.  
E alura,  
e alura,  
e alura  
in ogni cosa ci vuol misura.





# Le molteplici identità del padre della POP

Palazzo Cipolla a Roma ospita una mostra su Andy Warhol, colui che ha trasformato la vita di ogni giorno in arte

di Riccardo Cenci

# ART

**I**l 3 giugno del 1968 Valerie Solanas, una squilibrata affetta da schizofrenia paranoide, esponente di un femminismo estremo e distruttivo, spara ad Andy Warhol lasciandolo sull'orlo della morte. Solo la perizia dei medici, i quali lo rianimano per ben due volte con un massaggio cardiaco a cuore aperto,

riesce a strapparli dall'abisso nel quale sembrava destinato a sparire per sempre. Un episodio che richiama l'analogo gesto compiuto da Dorothy Podber nel 1964, la quale si era comunque limitata a colpire un gruppo di quadri senza attentare alla vita dell'artista. La donna aveva chiesto il permesso di

fotografare alcune opere, usando il verbo volutamente ambiguo to shoot che significa anche sparare, mentre aveva estratto una pistola lasciando i presenti esterrefatti. Due eventi indicativi dell'aria che si respirava nella Factory, lo studio di Andy Warhol frequentato all'epoca da ogni sorta di artisti, scrittori e

## WARHOL

Palazzo Cipolla – Roma

18 aprile – 28 settembre 2014

Orario: lunedì dalle 14.00 alle 20.00

da martedì a domenica dalle 10.00 alle 20.00

Biglietti: intero € 14,00 – ridotto € 12,00

Catalogo: 24 ORE Cultura

www.warholroma.it

Nella pagina a sinistra: Andy Warhol, *Blue Shot Marilyn*, 1964, pittura acrilica su lino e inchiostro serigrafico.

A destra: *Self-Portrait*, 1964, pittura polimerica e inchiostro serigrafico su tela.

In basso, un allestimento della mostra

© Courtesy The Brant Foundation, Greenwich, CT, USA.



musicisti, percorso da fermenti creativi disordinati e trasgressivi. Negli spazi di Palazzo Cipolla la Fondazione Roma Museo ospita un nutrito gruppo di lavori provenienti dalla collezione di Peter Brant, il quale ha dedicato ampia parte della propria vita a raccogliere opere di Andy Warhol. La storia del figlio di immigrati slovacchi che passa dalla miseria alla fama improvvisa incarna pienamente il mito del sogno americano. Eppure la sua figura appare ambigua e sfuggente, incrinata da una inguaribile timidezza. Dubbi sussistono sull'effettiva data di nascita, individuata solitamente nel 1928. Basta osservare i suoi ritratti fotografici, le parrucche e gli occhiali neri che sovente ne occultano le fattezze, per individuare gli elementi di una forte crisi identitaria.

Warhol svela il fascino morboso

della celebrità e del denaro. Le infinite gallerie di personaggi famosi, da Marilyn Monroe a Liz Taylor, sempre uguali anche se mutati negli equilibri cromatici, parlano di un mondo limitato all'ambito ristretto del consumo. La sua intuizione consiste nel prelevare l'immagine dai circuiti dell'informazione di massa, presentandola logora e deteriorata. In quest'ottica Warhol è un grande interprete della società dei media, un acuto osservatore della loro avanzata inarrestabile e incontrollata. Secondo i denigratori, Warhol non si è mai affrancato dalle sue origini di vetrinista e designer, non si è mai trasformato da semplice pubblicitista in artista autentico. Eppure è impossibile negare la sua capacità di mutare in arte la vita di ogni giorno, di leggere con lucido acume i caratteri peculiari della società moderna. ■

## Arte

# La pittura informale

Quale spazio riservare alla pittura dopo gli orrori del secondo conflitto mondiale? Questa sembra essere la domanda che artisti come Burri, Afro, Perilli, Nitsch, Hartung e numerosi altri si sono posti nell'elaborare un'estetica del tutto nuova, modellata su un mondo privo di certezze, caratterizzata da un'emotività impulsiva, da una gestualità violenta e vitalistica. Una stagione ben documentata dalla collezione Reverberi, esposta per la prima volta al pubblico negli spazi del Museo Archeologico Regionale di Aosta. Un'immersione negli abissi più profondi dell'inconscio e nelle ferite mai sanate della storia. ■ (r.c.)



Peter Casagrande 2003-1, 2003 Tecnica mista su tela 210x170.

## UNA STAGIONE INFORMALE

Museo Archeologico Regionale – Aosta

20 giugno – 26 ottobre 2014

Orari: dalle 10.00 alle 18.00

Biglietti: intero € 6,00 – ridotto € 4,00

Catalogo: Silvana Editoriale

www.regione.vda.it

Nella foto grande a sinistra il dottor Vittorio Sperduti davanti alle sue opere, nella sala che ha ospitato la mostra a Ventotene (a sinistra locandina).

In basso: *Tramonto a Ventotene*, olio su tela, e nel riquadro tavola di legno: *L'urlo*.

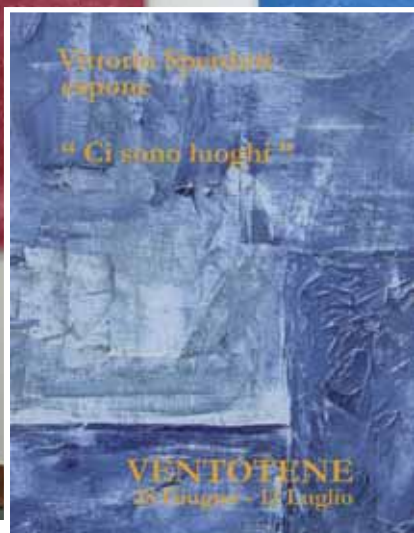

# Luoghi Sperduti

Ventotene ha ospitato quest'estate la mostra **"Ci sono luoghi"** del medico Vittorio Sperduti. Le sue opere ispirate al mare e all'isola

di Paola Antenucci

**I**l dottor Vittorio Sperduti è da trentacinque anni medico di famiglia a Isola del Liri, nel Frusinate. Attraverso la medicina "cura le proprie e le altrui fragilità" fisiche; attraverso l'arte "vive l'esperienza spirituale". Due mezzi per in-

"Siamo tutti viandanti e nel viaggio è la ragione dell'andare. A volte arrivi in un luogo oltre il cui orizzonte non vedi altro.

È forse finito il viaggio? No. È l'inizio della strada che avevi sempre eluso  
E scopri dentro di te gli orizzonti dell'anima.

Il respiro dell'isola è il tuo respiro." (Sperduti)

dagare nell'irrisolto e affascinante mistero della vita e della fragilità di ogni aspetto dell'esistenza. Due modi differenti di agire nel mondo, entrambi necessari, ma anche impotenti di fronte alla precarietà della condizione umana.

L'espressione artistica in effetti equilibra la componente fisica e quella psichica trasformando la fragilità dell'essere in flessibilità e sensibilità percettiva in grado

di comprendere il limite umano. "Il gesto consapevole dell'artista contemporaneo trasforma un oggetto qualsiasi in opera d'arte in quanto descrizione del sé ancora più profonda e reale di come poteva esserlo nell'arte mimetica tradizionale", osserva il dottor Sperduti. "Io medico, a volte ho cercato tavole nodose, deformate, tagliate male, morte

perché diverse, per curarle, per far tornare la vita nelle loro fibre facendo scorrere il colore dove scorreva la linfa. In questo sottile equilibrio fra linee naturali e immagini sedimentate nell'inconscio nascono forme tragiche, evocative, comiche che rappresentano l'eterna vicissitudine dell'uomo e la sua assenza di significato: pura illusione, straordinaria". ■

# Un francobollo celebra lo psichiatra **Silvano Arieti**

Importante riconoscimento per un camice bianco che con i suoi studi ha dato lustro all'Italia. Nonostante fosse stato costretto a lasciare il Paese a causa delle leggi razziali

di Gian Piero Ventura Mazzuca



**P**oste italiane ha emesso un'affrancatura dedicata a Silvano Arieti, medico italiano riconosciuto tra i più

Poste italiane ha emesso un'affrancatura dedicata a Silvano Arieti, medico italiano riconosciuto tra i più importanti studiosi della schizofrenia

in medicina fu costretto a lasciare l'Italia per l'evolversi della situazione politica che portò alle leggi razziali. Si rifugiò a New York dove morì nel 1981, ma soprattutto dove poté approfondire e perfezionare i suoi studi in neurologia, psichiatria e psicanalisi, diventando uno dei maggiori esperti di schizofrenia del mondo in

tutto il XX secolo.

Con il suo lavoro, a partire dai primi anni '60, il medico italiano ha contribuito in



importanti studiosi della schizofrenia. Il francobollo ha una tiratura di 2,7 milioni di esemplari.

Nato a Pisa nel 1914 da una famiglia di religione ebraica, Silvano Arieti dopo aver conseguito la laurea

modo determinante al rinnovamento della psichiatria e della psicoterapia sia statunitense che italiana. In quel periodo, infatti, le sue opere furono rese disponibili anche nella madrelingua, ampliando così il suo influsso su diverse generazioni di psichiatri. ■

## Un annullo per i **90 anni** della Croce Verde Recco

**L**a Croce Verde Recco festeggia il novantesimo anniversario dalla sua fondazione con un annullo speciale. L'associazione, che conta circa 1.000 soci, di cui 200 militi attivi (e un gruppo di 300 donatori di sangue), fu costituita nel 1924. L'organizzazione garantisce il soccorso d'emergenza nell'ambito dei comuni di Recco e di Avegno e si occupa anche di molti



altri servizi sanitari come il trasporto dei pazienti con patologie croniche alle visite e alle terapie e l'accompagnamento della guardia medica notturna e festiva. Oggi l'associazione fa parte della Protezione civile nazionale e ha a disposizione 6 autoambulanze, 2 automediche, 2 mezzi attrezzati al trasporto disabili e 5 automobili. ■

L'organizzazione garantisce il soccorso d'emergenza nell'ambito dei comuni di Recco e di Avegno

# Lettere al PRESIDENTE



## L'IMPORTO DELLA PENSIONE DIPENDE DA QUANTO SI È VERSATO

*Sul suo editoriale dice che attualmente ci sono: "15 miliardi [...] frutto del lavoro dei medici e degli odontoiatri che per anni hanno versato parte del loro reddito per garantirsi una pensione adeguata". Come mai dopo 25 anni di lavoro come odontoiatra e dopo aver versato non pochi soldi all'Ente che mi avrebbe dovuto garantire una 'pensione adeguata', mi ritrovo con una misera pensione superata da quella di un artigiano o commerciante o operaio?*

*Anticipo già la sua risposta: "Magari quello ha lavorato per 40 anni e non per 25" ed io le rispondo: "Ma non credo che quello abbia versato al proprio ente la stessa somma che io ho dato a voi!"*

*Se ci sono tutti questi miliardi di cui lei parla e "le riserve economiche sono congrue" non sarebbe più corretto usare parte di questa somma per portare ad un minimo di dignità professionale le pensioni al di sotto dei mille euro?*

*Peraltro non credo di dire cosa non vera nell'affermare che questa 'montagna' di soldi appartiene a tutti noi medici che l'abbiamo innalzata con il nostro lavoro, e non ci è stata regalata da nessuno!*

*Mi raccomando non pubblichi solo lettere 'comode'. Qualche volta anche 'un pugno nello stomaco' può essere salutare!*

*Roberto Cappelli, Brindisi*

Caro collega,  
nel calcolo della pensione conta quanto si è versato oltre all'anzianità di servizio. Purtroppo i tuoi versamenti al Fondo della libera professione Quota B sono stati discontinui nel tempo. In totale hai versato, tra contributi di Quota A e contributi di Quota B, circa 59mila euro.

L'Enpam ti riconosce, a decorrere da giugno 2012, una pensione di circa 9.370 euro lordi l'anno. Questo vuol dire che, in meno di sei anni e mezzo, la Fondazione ti avrà restituito quanto hai versato.

Inoltre, devi tenere presente che un artigiano che guadagna il minimo, in 40 anni di attività versa all'Inps almeno 138mila euro, cioè più del doppio di quanto tu hai versato all'Enpam. Ecco spiegata la differenza tra il tuo caso particolare e quello di un artigiano tipo. La pensione infatti è sempre collegata a quanto si è versato durante la vita lavorativa, se così non fosse non potrebbe essere sostenibile l'intero sistema che deve garantire non solo le pensioni che deve pagare oggi, ma anche quelle che dovrà pagare domani. E il patrimonio a cui fai riferimento è proprio una delle garanzie su cui i giovani medici possono contare per la propria pensione futura.

In ogni caso i medici e gli odontoiatri in particolari difficoltà economiche possono rivolgersi all'Assistenza Enpam: la Fondazione, infatti, interviene con sussidi in caso di spese per interventi chirurgici e malattie che hanno richiesto cure non a carico del Servizio sanitario nazionale, spese di assistenza per anziani, malati non autosufficienti e portatori di handicap che fanno parte del nucleo familiare del medico. Per maggiori informazioni ti invito a consultare la sezione Assistenza del sito [www.enpam.it](http://www.enpam.it)

## L'INPS TAGLIA LE PENSIONI DI REVERSIBILITÀ, L'ENPAM NO

*Ho letto l'editoriale del Giornale n. 2 del 2014 dal titolo "La pensione, di sicuro". Mi ha colpito, perché non posso confermare questo titolo. Mi spiego: sono una signora di 83 anni, vedova*

*di un medico che ha versato puntualmente più di quarant'anni di contributi per la pensione. Godo infatti della pensione di reversibilità dalla morte di mio marito avvenuta il 9 ottobre 2004. Però dal momento che i pensionati sono stati ceduti all'Inps, la mia pensione di reversibilità è stata dimezzata. Perché?*

*Ho chiesto ad amiche che godono di pensione Enpam, ma mi hanno detto che loro la ricevono regolarmente. Lo scorso dicembre non mi è stata data neppure la tredicesima! La prego, sarei lieta e riconoscente, se mi si spiegasse le cause di questo trattamento. Anche se fossi miliardaria, la pensione è intoccabile.*

*Elena Puglia, Vittoria (RG)*

Cara Elena, purtroppo la tua vicenda è simile a tante altre che ci sono state segnalate dalle vedove o dai vedovi di medici che erano dipendenti del Servizio sanitario nazionale e che sono passati alla gestione Inps. Devi infatti considerare che c'è una differenza tra la pensione di reversibilità versata dall'Enpam e quella versata dall'Inps.

Infatti l'Enpam, se la vedova è l'unica che ne ha diritto, versa il 70 per cento dell'importo della pensione originaria e comunque non fa tagli nel caso in cui il coniuge sopravvissuto percepisca un altro reddito. La questione cambia totalmente quando si tratta di pensioni di reversibilità pagate dall'Inpdap (oggi Inps). In pratica, non solo l'Inps riconosce alle vedove solo il 60 per cento della pensione del marito deceduto, ma la riduce ulteriormente se chi la riceve ha un altro reddito, anche di tipo pensionistico. A stabilirlo è stata la legge n. 335 del 1995.

Nello specifico, l'Inps riduce la sua pensione di reversibilità del 25 per cento se il reddito totale è superiore a tre volte il minimo Inps (da 19.553,83 euro a 26.071,70), del 40 per cento se superiore a quattro volte (da 26.071,71 euro a 32.589,70) e del 50 per cento se superiore a cinque volte (da 32.589,71 euro). La riduzione non si applica solo se sono contitolari figli minori, studenti o inabili.

Questa è un'altra ragione per cui ai medici e agli odontoiatri conviene ricevere la pensione dall'Enpam. Purtroppo ai dipendenti è capitata un'altra sorte.

## **DIVORZIATI, A CHI VA LA PENSIONE DI REVERSIBILITÀ**

*Al decesso di un pensionato divorziato con figli maggiorenni ed autonomi, chi ha diritto alla reversibilità del defunto?*

*Albano Priami, Pistoia*

Caro collega, all'ex moglie, se titolare di assegno divorzile, spetta una percentuale pari al 70 per cento della pensione di reversibilità dell'iscritto Enpam. La percentuale sale ad almeno l'80 per cento in presenza di figli al di sotto dei 21 anni (26 se studenti): infatti se c'è un figlio, all'ex coniuge va il 60 per cento e al figlio il 20 per cento. Se ci sono due o più figli la pensione viene pagata per intero: 60 per cento all'ex coniuge e 40 per cento ai figli.

Se non è presente un coniuge o dei figli che hanno diritto alla pensione, al decesso del pensionato Enpam, il trattamento di reversibilità spetta ai genitori, se risultano a carico dell'iscritto prima della morte. In caso di assenza di entrambi i genitori, spetta ai fratelli e alle sorelle, sempre che siano totalmente inabili al lavoro e sempre a carico dell'iscritto prima del decesso. ■

**Alberto Olivetti**

## **ENPAM A SERVIZIO DEGLI ISCRITTI**

*Dopo oltre trent'anni di onorato servizio come medico di medicina generale sono incappato in un brutto infortunio che mi ha bloccato per quasi quattro mesi impedendomi di lavorare. Ho dovuto sperimentare, quindi, la copertura assicurativa del nostro Ente previdenziale, l'Enpam, per l'inabilità temporanea. Ho toccato quindi con mano l'efficienza del sistema.*

*L'integrazione alla mancata retribuzione è sempre giunta con tempestività e, se mancavano documenti, l'ufficio competente mi ha contattato telefonicamente per ridurre al minimo i tempi d'attesa. Nei momenti di difficoltà è importante sapere di poter contare su un valido supporto e voi avete dimostrato di esserlo.*

*Massimo Donati, Seveso (MB)*

Le lettere al presidente possono essere inviate per posta a: **Il Giornale della previdenza dei medici e degli odontoiatri, Piazza Vittorio Emanuele II, n. 78, 00185 Roma**; oppure per fax (06 4829 4260) o via e-mail: [giornale@enpam.it](mailto:giornale@enpam.it).

Questa rubrica è pensata per dare risposta a quesiti di interesse generale. La redazione, per ragioni di spazio, si riserva di sintetizzare il contenuto delle lettere.



# PREFERISCI LA VERSIONE DIGITALE?



**Nell'area riservata  
puoi scegliere se ricevere  
il giornale in versione  
cartacea o digitale**

**www.enpam.it** 

## *Il giornale della* **Previdenza** DEI MEDICI E DEGLI ODONTOIATRI

PERIODICO INFORMATIVO DELLA FONDAZIONE ENPAM

fondato da Eolo Parodi

### COMITATO DI INDIRIZZO

**ALBERTO OLIVETI**

(Presidente Enpam e direttore editoriale)

**Giampiero Malagnino**

(Vicepresidente vicario Enpam)

**Roberto Lala**

(Vicepresidente Enpam)

**Ernesto del Sordo**

(Direttore generale)

**Anna Maria Calcagni, Stefano Falcinelli**

**Luigi Galvano, Alessandro Innocenti, Giuseppe Renzo**

(Consiglieri di amministrazione Enpam)

### DIREZIONE E REDAZIONE

Piazza Vittorio Emanuele II, n. 78 - 00185, Roma

Tel. 06 48294258 - Fax 0648294260

email: [giornale@enpam.it](mailto:giornale@enpam.it)

### DIRETTORE RESPONSABILE

**GABRIELE DISCEPOLI**

### REDAZIONE

**Carlo Ciocci** (Coordinamento)

**Paola Boldregghini** (Segreteria di redazione)

**Vincenzo Basile**

**Marco Fantini**

**Silvia Fratini**

**Claudia Furlanetto**

**Laura Montorselli**

**Laura Petri**

**Marco Vestri**

### GRAFICA

**Paola Antenucci** (Coordinamento)

**Valentina Silvestrucci**

**Rossella Mestieri** (per COPTIP)

### A QUESTO NUMERO HANNO COLLABORATO ANCHE

Angelo Ascanio Benevento, Riccardo Cenci,

Silvia Di Fortunato, Andrea Le Pera,

Claudio Testuzza, Gian Piero Ventura Mazzuca

### SI RINGRAZIA

Il presidente di FondoSanità Franco Pagano

il presidente della Cao Giuseppe Renzo

il consigliere Onaosi Umberto Rossa

### FOTOGRAFIE

Alessandro Parente (copertina, pagg. 10-13);

Medici volontari italiani (pagg. 58-59);

Courtesy The Brant Foundation, Greenwich, CT, USA (pagg. 74-75)

Foto d'archivio: Enpam, Thinkstock

### Editore e stampatore

COPTIP Industrie Grafiche

41100 Modena (MO) - v. Gran Bretagna, 50

Tel. 059 312500 - Fax 059 31252

email: [centralino@coptip.it](mailto:centralino@coptip.it)

**MENSILE - ANNO XIX - N. 5 DEL 18/08/2014**

Di questo numero sono state tirate 466.000 copie

Registrazione Tribunale di Roma

n. 348/99 del 23 luglio 1999

### Concessionaria pubblicità

CONTRACTA SRL

Via Selvanesco 75 - 20142 Milano

Tel. 02 55017800 - fax 02 55017411

# Per diventare **medico** dovrai sempre superare **duri ostacoli!**



Prove  
selettive



Esami  
universitari

## NON FARTI TROVARE IMPREPARATO!



**Centro Studi Test**  
**CON NOI FAI CENTRO**

*Dal 1992... oltre 5.000  
dottori preparati!*



### Lezioni singole

con docenti selezionati, qualificati e formati presso  
il Laboratorio Didattico di Centro Studi Test

### Lezioni collettive (max 15 alunni)

per garantire ad ogni alunno le dovute attenzioni

### Quiz online

per esercitazioni mirate da casa

### Esclusive tecniche e strategie

per affrontare ogni  
tipo di esame



Numero Verde Italia  
**800 283 645**

[WWW.CENTROSTUDITEST.IT](http://WWW.CENTROSTUDITEST.IT)

# Conbipel



*Vieni a scoprire  
la collezione Autunno*



Mostrando il tuo tesserino dell'Ordine potrai ritirare la Partnership card e beneficiare degli sconti e dei vantaggi riservati solo ai clienti più esclusivi:



**20% DI SCONTO**

SU TUTTA LA COLLEZIONE UOMO, DONNA, BAMBINO E ACCESSORI

**SALDI PRIVATI**

IN ANTEPRIMA 4 VOLTE L'ANNO

**30% DI SCONTO**

PER UN ACQUISTO ENTRO 30 GIORNI DAL TUO COMPLEANNO

**PROMOZIONI RISERVATE**

Sconti non cumulabili con altri sconti o promozioni.

Sconti applicabili a tutto, ad eccezione dei profumi.

Per attivare la convenzione i medici e gli odontoiatri devono dimostrare l'appartenenza all'Enpam attraverso il tesserino dell'Ordine.

[www.conbipel.it](http://www.conbipel.it) - [conbipel@conbipel.it](mailto:conbipel@conbipel.it)

**SOLO PER TE,**  
**50%**  
con questo coupon,  
di sconto  
per il tuo primo acquisto!  
Promozione valida fino al 31 ottobre 2014  
solo per i clienti in possesso del tesserino dell'Ordine  
(Medici e Odontoiatri)  
che sottoscrivono o che sono in possesso  
della Partnership Card.