

enpam

Anno XIX - n° 4 - 2014  
Copia singola euro 0,38

# Il giornale della Previdenza DEI MEDICI E DEGLI ODONTOIATRI

## MODELLO D ONLINE



All'interno l'inserito  
staccabile sulle nuove  
Convenzioni Enpam



Poste Italiane SpA  
Spedizione in Abb. Post.  
D.L. 353/2003 (conv. in L. 27/2/2004  
n. 46) art. 1, comma 1  
CNS/AC-Roma

# FREE *for* YOU

ha a cuore i tuoi progetti.

il Prestito dedicato ai medici.



**FINO A 50 MILA EURO**  
Unico in Italia

convenzione  
**ENPAM**

*la consulenza è sempre gratuita!*

N. Verde Club Medici  
**800 143 340**

**Area Blu**  
lunedì - venerdì (9.00 - 20.00)

N. Verde Club Medici  
**800 032 797**

**Area Arancio**  
lunedì - venerdì (9.00 - 18.00)



 **ClubMedici®**

[www.clubmedici.it](http://www.clubmedici.it)

in collaborazione con  

N. Verde Agos Ducato  
**800 135 936**

lunedì - venerdì (8.30 - 21.00)  
sabato (8.30 - 17.30)

Messaggio pubblicitario con finalità promozionale. Per le informazioni precontrattuali e per conoscere le condizioni economiche dell'offerta si rinvia al documento "Informazioni europee di base sul credito ai consumatori" (SECCI) che potrà essere richiesto presso le sedi di Club Medici Italia Srl: Via G. B. De Rossi 12 - 00161 Roma - Iscr. Albo Agenti in Attività Finanziaria presso OAM al n. A2500 e Club Medici Finanza Srl Agente in Attività Finanziaria: Centro Dir. Isola E3 - 80143 Napoli - Iscr. Albo Agenti in Attività Finanziaria presso OAM al n. A8229 unitamente a copia del testo contrattuale. La richiesta del prestito flessibile è soggetta ad approvazione di Agos Ducato SpA e può essere esercitata nel rispetto dei limiti contrattualmente previsti e in caso di regolarità nei pagamenti. Salvo approvazione Agos Ducato.



G U S T I M E D I T E R R A N E I

# l'Italia che mi piace

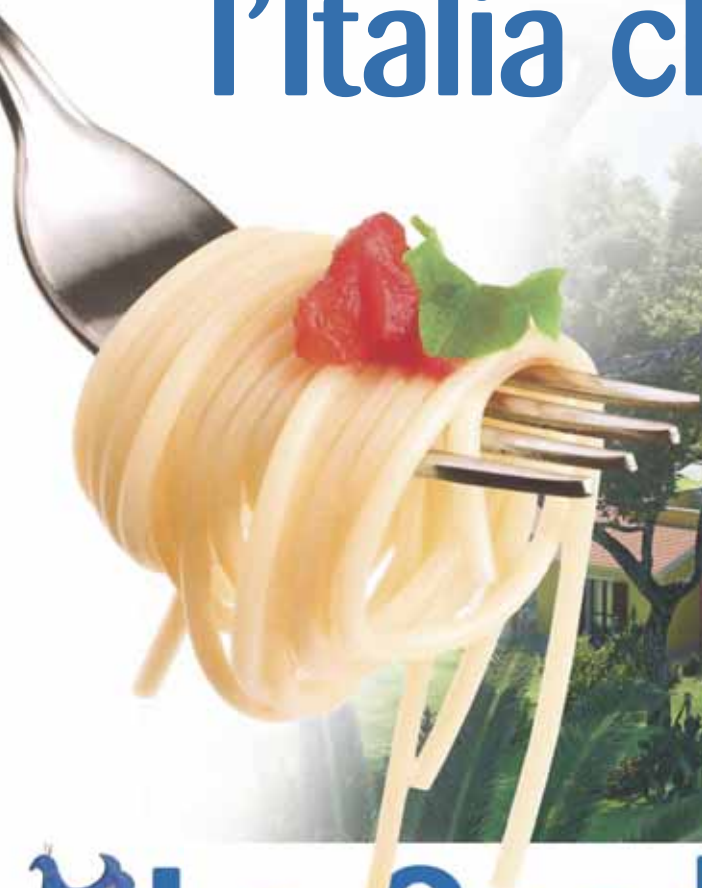

## La Sardegna

**nuovissimo progetto**  
ville  
singole  
immerse in un  
parco secolare  
di oltre 100.000 mq  
che si apre su una  
spiaggia bianca  
lunga 12 km

- Costruzioni con materiali tecnologici e all'avanguardia.
- Finiture di qualità personalizzabili al gusto del cliente.
- Classe energetica B.
- Porticati e verande che diventano soggiorni all'aperto.
- Giardini privati con tipica vegetazione mediterranea.



da euro  
**169.000**



**CASE DI PRESTIGIO**  
residenze di qualità nei luoghi più belli d'Italia

**venite a provarle**  
**035.51.07.80**



# Il giornale della Previdenza

## DEI MEDICI E DEGLI ODONTOIATRI

Anno XIX n° 4 – 2014  
Copia singola euro 0,38

## SOMMARIO

### 5 L'Editoriale del Presidente

Voglia di malloppo  
*di Alberto Oliveti*

### 7 Adempimenti e scadenze

A cura del Servizio accoglienza telefonica

#### 10 Enpam

Modello D, entro il 31 luglio

#### 12 Enpam

Quali redditi vanno dichiarati

#### 15 Enpam

Quanto, quando e come pagare

#### 16 Enpam

Investimenti del passato,  
la Fondazione è parte civile

16 Patrimonio Enpam a quota 15 miliardi  
*di Gabriele Discepoli*

#### 17 Enpam

Inchiesta Sopaf, per l'Ente  
investimento remunerativo

#### 18 Enpam

La Fondazione completa il nuovo modello

#### 20 Enpam

Scongiurato l'aumento  
della doppia tassazione  
*di Marco Fantini*

### 23 Previdenza complementare

I fondi vincono (ancora) la sfida con il Tfr  
*di Andrea Le Pera*

### 24 Assistenza

Senigallia, la Fondazione  
pronta a fare la sua parte

### 26 Assistenza

L'Emilia riparte dall'Enpam  
*di Andrea Le Pera*

### 29 Assistenza

Onaosi, 800 posti per studenti  
*di Umberto Rossa*







## 24 ASSISTENZA SENIGALLIA, LA FONDAZIONE PRONTA A FARE LA SUA PARTE



## 37 ENPAM SPECIALE CONVENZIONI

### 30 Giovani

Lauree e specializzazioni:  
il futuro è un'incognita  
*di Marco Fantini*

### 32 Previdenza

Un argine al prepensionamento  
dei dipendenti  
*di Claudio Testuzza*

### 34 Pensionati

51° Congresso nazionale Federspev

### 37 Enpam

Speciale Convenzioni  
*di Silvia Di Fortunato*

### 46 Assicurazioni

L'arrivo del Bonus-Malus  
*di Andrea Le Pera*

### 48 L'avvocato

Consenso informato più rigoroso  
*di Angelo Ascanio Benevento*

### 49 L'Avvocato

Se la farmacia fa pubblicità ingannevole  
*di Giulio Votano*

### 50 Formazione

Congressi, convegni, corsi

### 56 Fnomceo

Approvato il nuovo codice deontologico  
*di Carlo Ciocci*

### 59 Europa

Camici bianchi all'Europarlamento  
*di Laura Petri*

### 60 Omceo

Dall'Italia storie di medici e odontoiatri  
*di Laura Petri*

### 62 Volontariato

La mia Africa  
*di Laura Petri*

## RUBRICHE

### 64 Fotografia

Il Giornale della Previdenza  
pubblica le foto  
dei camici bianchi

### 68 Medici e sport

La maratoneta di Mosca  
*di Carlo Ciocci*

### 70 Recensioni

Libri di medici e di dentisti  
*di Claudia Furlanetto*

### 72 Arte

Il giovane Klimt  
*di Riccardo Cenci*

### 73 Arte

I Preraffaelliti fra sogno e realtà  
*di Riccardo Cenci*

### 74 Musica

Pane e Nutella con Zuccherò  
(e Castagnaccio con Bocelli)  
*di Marco Vestri*

### 76 Filatelia

Un congresso un annullo  
*di Gian Piero Ventura Mazzuca*

### 78 Lettere al Presidente

## 16

**BILANCIO**  
PATRIMONIO ENPAM  
A QUOTA 15 MILIARDI





## POLIZZA RESPONSABILITÀ PROFESSIONALE COLPA GRAVE

**CS** Medical  
Malpractice



medico chirurgo specialista

### DIPENDENTE OSPEDALIERO - TUTTE LE SPECIALITÀ

compreso direttore di struttura complessa inclusa intramoenia allargata

**Massimale** per anno e per sinistro

Euro **5.000.000,00**

**Importo** Totale Annuo

Euro ~~710,00~~ **680,00\***

medico chirurgo **SPECIALIZZANDO**

**Massimale** per anno e per sinistro

Euro **5.000.000,00**

**Importo** Totale Annuo

Euro ~~475,00~~ **396,00\***

Estensione alla responsabilità solidale (indispensabile per poter operare con serenità)

Nessun massimale aggregato per azienda e/o regione

Nessuna limitazione della copertura per mancanza del consenso informato

Danni per perdite patrimoniali attinenti l'attività professionale sanitaria

Possibilità di sottoscrivere la copertura anche  
in caso di sinistrosità pregressa

Nessuno scoperto e nessuna franchigia

Garanzia pregresse 10 anni

Costi bloccati fino al 31/05/2016

**NOVITÀ**

CON SOLO  
**€ 60**  
AL MESE



### POLIZZA RC PROFESSIONALE MEDICO OSPEDALIERO

ORA È POSSIBILE PAGARE LA PROPRIA COPERTURA PER LA RESPONSABILITÀ CIVILE SANITARIA

MENSILMENTE SENZA SOTTOSCRIVERE UN FINANZIAMENTO MA SEMPLICEMENTE CON UN RID BANCARIO

Numero Verde  
**800-661.844**

Info Line  
**02.87.19.80.99**

### MEDICO DIPENDENTE OSPEDALIERO - TUTTE LE SPECIALITÀ

compreso direttore di struttura complessa inclusa intramoenia allargata

Massimale per anno e per sinistro **€ 5.000.000**

senza massimale aggregato per azienda e/o regione

### POLIZZA PER MEDICI

la App in Italia per iPhone e iPad  
ideata da ASSIMEDICI

uno strumento quanto mai semplice  
per il calcolo immediato del costo  
della propria polizza RC Professionale

Available on the iPhone  
**App Store**

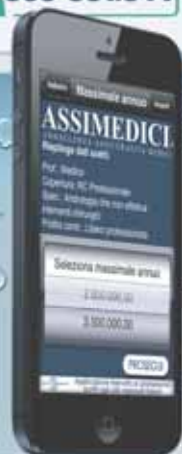

### POLIZZA HIV Epatite B e C

Formula	Capitale Assicurato	Importo Tot. annuo
<b>GOLD</b>	100.000,00 €	<b>65,00 €</b>
<b>PLATINUM</b>	200.000,00 €	<b>90,00 €</b>
<b>DIAMOND</b>	300.000,00 €	<b>115,00 €</b>

modelli di adesione e condizioni di polizza  
sono scaricabili da [www.polizzahiv.it](http://www.polizzahiv.it)

POLIZZA EMESSA  
da alcuni sottoscrittori del  
LLOYD'S of LONDON

20123 Milano, Viale di Porta Vercellina 20 - Tel. (+39) 02.91.98.33.11 - Fax (+39) 02.48.00.94.47

39100 Bolzano, Piazza Domenicani 13 - Tel. (+39) 0471.42.67.11 - Fax (+39) 0471.17.22.034

Recapiti Roma: Tel. (+39) 06.98.35.71.16 - Fax (+39) 06.23.32.43.357

[www.assimedicini.it](http://www.assimedicini.it) E-mail [info@assimedicini.it](mailto:info@assimedicini.it)

Iscrizione RUI B000401406 del 12.12.2011

Numero Verde  
**800-MEDICI**  
**800-633424**

Info Line  
**02.91983311**

**STEFFANO GROUP**

**assISANITÀ**

ASSIPROFESSIONISTI

assEntiPubblici

ASSISANITARIA  
club della Salute

POLIZZA HIV  
Epatite B e C

**SICURAMED**



# Voglia di *malloppo*

di Alberto Oliveti, Presidente della Fondazione Enpam

**C**i risiamo. L'Enpam è di nuovo tornato al centro delle attenzioni dei media. Recentemente una nota trasmissione televisiva ha definito il nostro patrimonio usando il termine "malloppo", parola che secondo il dizionario significa "bottino, refurtiva". Come se i 15 miliardi che costituiscono la riserva legale della Fondazione fossero il provento di una rapina e non il frutto del lavoro dei medici e degli odontoiatri, che per anni hanno versato parte del loro reddito per garantirsi una pensione adeguata.

Secondo quella stessa trasmissione, coloro che gestiscono gli enti di previdenza dei professionisti "sembra che di fatto facciano un po' quello che vogliono". Si dice poi che "è impossibile capire dove sono finiti tutti i miliardi investiti in prodotti finanziari indecifrabili". I pensionati, inoltre, vengono descritti come "bambini che non hanno protezione". A guardare la Tv verrebbe quasi da dire: chiamiamo il telefono azzurro e togliamo la patria potestà a questi cattivi genitori. Intanto i bambini li mettiamo in orfanotrofio. E il malloppo magari se lo prende lo Stato, che ha anche tante altre bocche da sfamare.

Ovviamente non una parola è stata spesa sulle cose buone fatte, anche perché si sarebbe corso il rischio di contraddire il teorema su cui era stata costruita la puntata. Di fronte a quest'amnesia generale, io parlo per me: ho cominciato a impegnarmi per l'Ente di previdenza della categoria dallo scorso millennio, nell'estate del 2010 ne sono diventato vicepresidente e dal 2012 lo amministro, in qualità di presidente. Due le cose fatte, insieme al Consiglio di amministrazione, a riguardo del patrimonio. Da una parte abbiamo gestito l'esistente, recuperando valore laddove era calato ed evitando

che i rischi si tramutassero in perdite. Dall'altra abbiamo innovato il modello di gestione degli investimenti, prevedendo procedure, controlli incrociati e nuove cautele (la regola dello "Zero virgola", quando si tratta di pagare percentuali a banche e intermediari). L'Enpam cioè ha fatto la sua rivoluzione di paradigma, passando da un sistema fatto di scelte discrezionali a uno caratterizzato da percorsi prevedibili e decisioni tracciabili. Questa rivoluzione, fatta nel 2011, ha previsto anche l'adozione di modalità di investimento che, non a caso, i più grandi fondi al mondo hanno adottato in seguito.

Oggi i medici e gli odontoiatri si ritrovano con un Ente in grado di assicurare una sostenibilità a oltre mezzo secolo e con un patrimonio in crescita, a garanzia del pagamento delle pensioni attuali e future. Il nostro sistema, cioè, è in grado di mantenersi in autonomia, a differenza della previdenza di Stato, che necessita di continue iniezioni di denaro pubblico per ripianare il deficit.

A vent'anni dal decreto che ha sancito la sua privatizzazione, l'Enpam risulta vincente dal confronto con il pubblico. Le riserve economiche sono congrue e servono a tutelare i giovani, che peraltro – per

effetto di obblighi di legge – dovranno fare sacrifici più grandi rispetto alle generazioni precedenti. Eppure c'è chi, in maniera seriale, continua a gettare fango sull'immagine della Fondazione e a insinuare dei dubbi sulla sua capacità di gestione. Non c'è da stupirsi che poi qualcuno finisca per rappresentare il patrimonio della Fondazione come un "malloppo". A chi giova tutto ciò? Speriamo non sia un pretesto per sottrarre i nostri risparmi, imponendo

altre riforme lacrime e sangue che costringeranno i giovani a fare altri buchi nella cinta. ■



*Il nostro sistema è in grado di mantenersi in autonomia, a differenza della previdenza di Stato, che necessita di continue iniezioni di denaro pubblico per ripianare il deficit*

# AMMISSIONE ALL'UNIVERSITÀ

Medicina - Odontoiatria - Veterinaria e Professioni Sanitarie



Società di primaria importanza  
nella preparazione ai Test

di ammissione universitari con un'offerta  
formativa ed editoriale completa e specifica.



## CORSI IN AULA - Test 2014 e 2015

**Corsi Intensivi estivi** - da 100 a 25 ore: dal 18 luglio

**Vacanza Studio** - 75 ore: dal 17 agosto

**Corsi Invernali** - da 200 a 90 ore: da settembre

**Corsi anche per gli studenti del 4° anno!**

**-15%**  
se ti iscrivi  
in anticipo



**3 Borse  
di studio  
da 1'200€**



**Max 20  
studenti  
per classe**



**Corsi  
in 33 città!**



## CORSI ONLINE

Iscrizioni **sempre aperte!**

Fruibili **24h su 24 illimitatamente**

Studi **dove e quando vuoi tu!**

**Corsi completi e per materia**

**-60%**  
se ti iscrivi ad  
un Corso

**84%**  
L' **84%**  
DEI CORSISTI  
**SUPERA IL  
TEST!**

## COLLANA UNIDTEST AMMISSIONE ALL'UNIVERSITÀ

Compresi nelle quote dei Corsi

In vendita su:

[www.libriunidtest.com](http://www.libriunidtest.com)

e nelle migliori librerie



Con UnidTest Corsi e Libri per ogni Facoltà



**Numero Verde**  
**800 788 884**

Seguici su



[www.unidformazione.com](http://www.unidformazione.com)





# Adempimenti e scadenze

**a cura del SAT**  
**Servizio Accoglienza Telefonica**  
**tel. 06 4829 4829**

## CONTRIBUTI SULLA LIBERA PROFESSIONE **A RATE**

Da quest'anno tutti i medici e gli odontoiatri possono pagare i contributi di Quota B a rate e senza rischio di dimenticare le scadenze. Basta entrare nell'area riservata e chiedere l'addebito diretto sul proprio conto corrente bancario.

Il modulo online permette di scegliere se pagare in unica soluzione (con scadenza il 31 ottobre), in due rate (con scadenza 31 ottobre e 31 dicembre) o in cinque rate (con scadenza 31 ottobre, 31 dicembre, 28 febbraio, 30 aprile e 30 giugno). Le rate che scadono entro l'anno sono senza interessi mentre quelle che scadono l'anno successivo sono maggiorate del solo interesse legale.

Se non si sceglie la domiciliazione bancaria, si può continuare a pagare in unica soluzione entro il 31 ottobre 2014, e comunque non oltre il termine indicato sul bollettino Mav precompilato che la Banca popolare di Sondrio invierà in prossimità della scadenza del pagamento.

**Attenzione:** se si aderisce alla domiciliazione bancaria per il pagamento dei contributi di Quota B dal prossimo anno la domiciliazione si estenderà anche al pagamento dei contributi di Quota A del Fondo generale. ■

### **QUOTA A: IL 30 GIUGNO SCADE LA SECONDA RATA**

Il 30 giugno scade il termine per pagare la seconda rata dei contributi di Quota A. Il contributo dà diritto a una pensione e all'assistenza della Fondazione Enpam ed è dovuto da tutti i medici e gli odontoiatri a partire dal mese successivo all'iscrizione all'Albo fino al compimento dell'età del pensionamento di Quota A.

#### **COME SI PAGA**

La Quota A si può pagare:

- con il Mav in un'unica soluzione (utilizzando il bollettino che riporta l'intero importo) o in quattro rate (utilizzando i bollettini che riportano le scadenze 30 aprile, 30 giugno, 30 settembre, 30 novembre);
- con domiciliazione bancaria con Equitalia per chi ha attivato il servizio negli anni scorsi;
- con la nuova domiciliazione bancaria della Fondazione Enpam per chi l'ha richiesta entro il 15 marzo 2014.

*continua a pagina 8*

## **ENTRO GIUGNO LA PRIMA RATA SEMENTRALE 2014 DEI RISCATTI**

È fissato al 30 giugno il termine per pagare la prima rata semestrale dei contributi di riscatto. L'importo è inferiore rispetto allo scorso anno in conseguenza della diminuzione del tasso ufficiale di riferimento che è passato dal 2,50 all'1 per cento.

Per il pagamento è necessario utilizzare il Mav inviato dalla Banca popolare di Sondrio. Se siete registrati al sito [www.enpam.it](http://www.enpam.it) potete comunque stampare il Mav personalizzato direttamente dalla vostra area riservata.

Se non siete iscritti al sito e avete smarrito il Mav, dovete chiamare la Banca popolare di Sondrio al numero verde 800.24.84.64.

Comunicando agli operatori della Banca l'indirizzo di posta elettronica, gli iscritti potranno ricevere copia dei bollettini anche per e-mail evitando i tempi di attesa della postalizzazione. ■

## Adempimenti e scadenze

riprende da pagina 7

### QUOTA A, PER CHI HA SMARRITO IL BOLLETTINO

Nel caso in cui i bollettini Mav non siano arrivati o siano stati smarriti, i medici e gli odontoiatri iscritti al sito [www.enpam.it](http://www.enpam.it) possono scaricarli direttamente dalla propria area riservata. I non iscritti al sito possono invece chiedere un duplicato direttamente alla Banca popolare di Sondrio chiamando il numero verde 800.24.84.64 (dal lunedì al venerdì nei seguenti orari: dalle ore 8.30 alle ore 13.00 e dalle ore 14.15 alle ore 17.00). Comunicando agli operatori della Banca il proprio indirizzo di posta elettronica, gli iscritti potranno ricevere copia dei bollettini anche per e-mail.

In ogni caso il mancato ricevimento non esonera dal pagamento del contributo. ■

## FONDOSANITÀ, ISCRIZIONE GRATUITA PER GLI UNDER 35

La Fondazione Enpam permette ai giovani medici e agli odontoiatri di iscriversi gratuitamente alla previdenza complementare. Grazie a un contributo messo a disposizione dall'Ente di previdenza, i camici bianchi di età inferiore a 35 anni possono aprire una posizione presso FondoSanità, fondo pensione complementare del settore, senza pagare costi di ingresso. L'iscrizione consente ai giovani medici e dentisti di cominciare a costruirsi una pensione di secondo pilastro, di beneficiare da subito di deduzioni fiscali e di maturare anzianità contributiva utile a diminuire la tassazione al momento del pensionamento.

Per maggiori informazioni è possibile consultare il sito [www.fondosanita.it](http://www.fondosanita.it) ■



### **SAT** Servizio Accoglienza Telefonica

tel. **06 4829 4829** email: [sat@enpam.it](mailto:sat@enpam.it)

(nelle email indicare sempre i recapiti telefonici)

**Orari:** dal lunedì al giovedì ore **8.45 - 17.00** venerdì ore **8.45 - 14.00**

Per incontrare di persona i funzionari dell'Enpam

**Ufficio accoglienza e relazioni con il pubblico**

**Piazza Vittorio Emanuele II, 78 - Roma**

**Orari di ricevimento:** dal lunedì al giovedì ore **9.00-13.00 / 14.30-17.00**  
venerdì ore **9.00-13.00**

Possono essere fornite informazioni solo all'interessato o alle persone in possesso di un'autorizzazione scritta e della fotocopia del documento del delegante.

## ONLINE I DOCUMENTI PER LA DICHIARAZIONE DEI REDDITI

Dall'area riservata del sito [www.enpam.it](http://www.enpam.it) è possibile stampare tutti i documenti che servono per la dichiarazione dei redditi: le certificazioni di versamento dei contributi per la libera professione Quota B (sia quelli ordinari sia quelli dovuti in regime sanzionatorio), i versamenti per la Quota A (il documento è online solo per gli iscritti che hanno attivato la domiciliazione bancaria) e la certificazione dei versamenti effettuati per i riscatti e le ricongiunzioni. Le neo mamme possono trovare anche la certificazione sull'indennità di maternità percepita dall'Enpam.

I pensionati Enpam, compresi orfani e vedove, possono invece scaricare il modello Cud necessario per la denuncia dei redditi. ■

## INTEGRAZIONE AL MINIMO DELLA PENSIONE

I pensionati interessati riceveranno prossimamente un modulo e una lettera con le informazioni necessarie per usufruire anche nel 2014 dell'integrazione al minimo della pensione Enpam. Il modulo deve essere compilato e restituito agli uffici della Fondazione per posta, con copia del documento di identità, al seguente indirizzo: Fondazione Enpam, Servizio Prestazioni del Fondo di previdenza generale, Piazza Vittorio Emanuele II, n. 78 00185 Roma, oppure via fax, sempre con copia del documento, a questo numero: 06.48294.923. I dati dichiarati nel modulo consentiranno agli uffici di calcolare l'eventuale conguaglio del trattamento fruito nell'anno 2013. ■



# Gioielli Preziosi

## AURORA

oro, ametiste, diamanti

*La luce vellutata delle ametiste unita alla preziosità dei diamanti si accompagna all'eleganza dell'oro bianco in questi gioielli preziosi ed esclusivi*



<b>Aurora Collier</b> in oro bianco 18kt con ametiste e diamanti (cm. 43)	euro 1350
<b>Aurora Orecchini</b> in oro bianco 18kt con ametiste e diamanti	euro 1850
<b>Aurora Anello Un Fiore</b> in oro bianco 18kt con ametiste e diamanti	euro 1450
<b>Aurora Anello Due Fiori Contraré</b> in oro bianco 18kt con ametiste e diamanti	euro 1900
<b>Aurora Parure completa:</b> Collier, Orecchini, Anello Un Fiore	euro 4550
<b>Aurora Parure completa:</b> Collier, Orecchini, Anello Due Fiori Contraré	euro 4990

In elegante confezione con Certificato di Garanzia - prezzi comprensivi IVA - spese spedizione gratuite

 **MORPIER**

Via Carnesecchi, 17 50131 FIRENZE - Tel. +39 055 588475 - Fax +39 055 579479  
[www.morpier.it](http://www.morpier.it) - [info@morpier.it](mailto:info@morpier.it)



**Può ordinare telefonando allo 055 588475 o via fax 055 579479**



# Modello D entro il 31 luglio

I medici e gli odontoiatri che nel 2013 hanno svolto attività libero professionale devono dichiarare all'Enpam i relativi redditi. La maniera migliore per farlo è online.

**Chi non è iscritto all'area riservata riceverà per posta il modulo e una metà password**

## 1 REGISTRATI ALL'AREA RISERVATA

- Dalla home del sito [www.enpam.it](http://www.enpam.it) entra in: **area riservata > registrazione agevolata**; oppure accedi alla **registrazione agevolata** andando direttamente all'indirizzo: [www.enpam.it/servizi/iscrizione](http://www.enpam.it/servizi/iscrizione)
- Inserisci il tuo codice Enpam e la seconda metà della password ricevuta per posta (il codice Enpam è stampato sul modello D ricevuto a casa).



## 2 COMPLETA LA REGISTRAZIONE

- Completa la registrazione inserendo i tuoi dati anagrafici e il tuo indirizzo email.
- Scegli quindi il tuo "nome utente". Per email riceverai la prima metà della password con cui terminerai la registrazione.

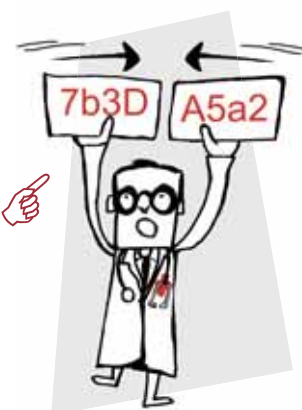



## 3 DICHIARA I REDDITI ONLINE

Il **modello D** per la dichiarazione del reddito professionale può essere compilato e inviato direttamente dal sito **www.enpam.it**

Un servizio semplice e sicuro che ti garantisce un controllo formale in tempo reale sui dati inseriti e sull'avvenuta consegna.



### PERÒ NON ASPETTARE L'ULTIMO MOMENTO !

Se hai bisogno di un aiuto chiama il Servizio di Accoglienza Telefonica al numero: 06-4829 4829.

A fine luglio arrivano molte più chiamate rispetto al resto dell'anno e si possono creare code di attesa. Quindi non tardare: appena ricevi a casa il modello D, ti raccomandiamo di registrarti subito all'area riservata e dichiarare il reddito online. Solo così, in caso di bisogno, sarà possibile fornirti la massima assistenza ed evitare ogni inconveniente.

**TI CONSIGLIAMO  
DI REGISTRARTI ANCHE SE  
NON DEVI FARE  
LA DICHIARAZIONE**



### SAT - Servizio Accoglienza Telefonica

tel. **06 4829 4829**

email: **sat@enpam.it** (nelle email indicare sempre i recapiti telefonici)

Orari: **dal lunedì al giovedì ore 8.45-17.00**  
**venerdì ore 8.45-14.00**

## SE SEI GIÀ REGISTRATO ...

Riceverai un'email con tutte le informazioni necessarie per fare la dichiarazione online nella tua area riservata.

L'email verrà inviata all'indirizzo di posta elettronica indicato al momento della registrazione.



## SEI REGISTRATO MA HAI DIMENTICATO LA PASSWORD?

- Entra nella tua area riservata utilizzando il tuo "nome utente"
- Clicca sul link "recupero password".



Adesso hai tutti gli elementi per procedere alla dichiarazione online. ■



# Quali redditi vanno dichiarati

Nel modello D vanno dichiarati i redditi che derivano dall'attività medica e odontoiatrica, svolta in qualunque forma, o da attività comunque attribuita per la particolare competenza professionale, indipendentemente da come vengono qualificati dal punto di vista fiscale

## Questi alcuni esempi di redditi che vanno dichiarati nel modello D:

- ▶ i redditi da lavoro autonomo prodotti nell'esercizio della professione medica e odontoiatrica in forma individuale e associata;
- ▶ i redditi che derivano da collaborazioni o contratti a progetto, se sono connessi con la competenza professionale medica/odontoiatrica;
- ▶ i redditi di lavoro autonomo occasionale se connessi con la competenza professionale medica/odontoiatrica (come partecipazione a congressi scientifici, attività di ricerca in campo sanitario);
- ▶ i redditi percepiti per incarichi di amministratore di società o enti la cui attività sia connessa alle mansioni tipiche della professione medica e odontoiatrica;
- ▶ gli utili che derivano da associazioni in partecipazione, quando l'apporto è costituito esclusivamente dalla prestazione professionale.

Ci sono poi alcune eccezioni collegate al profilo pro-

fessionale (convenzionati, ospedalieri, pensionati) che sono approfondite nelle pagine seguenti.

## COME RICAVALRE IL REDDITO IMPONIBILE

Deve essere dichiarato l'importo del reddito, che risulta dalla dichiarazione ai fini fiscali, al netto soltanto delle spese sostenute per produrlo. Per determinare il reddito imponibile non devono essere prese in considerazione né le agevolazioni né gli adeguamenti ai fini fiscali.

## QUANDO NON SI È OBBLIGATI A DICHIARARE

I medici e gli odontoiatri in attività non sono obbligati a compilare il modello D se il reddito professionale, al netto delle spese sostenute per produrlo, nel 2013 è stato pari o inferiore a una certa soglia. Questo limite è chiaramente indicato nella lettera personalizzata che ogni iscritto riceverà a casa nel mese di luglio o, se registrato al sito, nell'email che verrà inviata nello stesso periodo. I pensionati, invece, devono sempre dichiarare.

## CONVENZIONATI

### LA RETRIBUZIONE DEL SSN NON CONTA



I medici e odontoiatri convenzionati o accreditati con il Servizio sanitario nazionale devono fare attenzione a non dichiarare i compensi percepiti nell'ambito del rapporto di convenzione, ma solo quelli che derivano dalla libera professione.

### COME DEDURRE LE SPESE

Con il modello D va dichiarato il reddito libero-professionale al netto delle spese necessarie per produrlo. Se non è possibile attribuire in modo chiaro le singole spese ai diversi tipi di reddito (da attività in convenzione o da libera professione), la quota di spese che deve essere dedotta può essere determinata in proporzione a come le diverse categorie di reddito incidono sul reddito professionale totale.

Per calcolare le spese imputabili alla libera professione è possibile fare ricorso ad una formula (si

$$\text{Spese libera professione} = \frac{\text{spese totali} \times \text{compensi libero professionali}}{\text{compensi totali}}$$

**Esempio** Spese totali = 25.000 euro; Compensi libero professionali = 40.000 euro  
Compensi Ssn = 80.000 euro; Compensi totali = 80.000 + 40.000 = 120.000 euro

**Le spese imputabili alla libera professione saranno**  $\frac{25.000 \times 40.000}{120.000} = 8.333,33 \text{ euro}$

**Il reddito netto da dichiarare all'Enpam viene quindi così calcolato**  
 $40.000 - 8.333,33 = 31.666,67 \text{ euro}$

### ALIQUTA PIENA O RIDOTTA

I medici e gli odontoiatri iscritti a uno dei fondi speciali dell'Enpam (fondo della Medicina generale, fondo degli Specialisti ambulatoriali o degli Specialisti esterni) e i tirocinanti del corso di formazione in medicina generale possono scegliere di versare il contributo proporzionale Enpam al 2 per cento (aliquota ridotta) invece che nella misura piena del 12,50 per cento. Nel modello D è previsto un campo per fare questa scelta.

Se, invece, si è perso il diritto alla contribuzione ridotta (non si ha più la convenzione o l'accREDITAMENTO) è necessario indicare sul modello la data in cui sono venute meno le condizioni. È comunque possibile presentare una nuova richiesta nel caso si tornasse in possesso dei requisiti necessari.

Gli iscritti, che negli anni precedenti hanno optato per l'aliquota ridotta, possono decidere di passare all'aliquota piena (in questo caso la scelta è irreversibile).



**GLI ASPIRANTI MEDICI DI FAMIGLIA**  
**I tirocinanti del corso di formazione in medicina generale devono dichiarare la borsa di studio percepita nel 2013**



## Previdenza

### OSPEDALIERI

#### RICORDARSI DELL'INTRAMOENIA

I medici e gli odontoiatri dipendenti pubblici devono ricordarsi di dichiarare all'Enpam i redditi percepiti per l'attività intramoenia. Oltre a questi vanno inseriti nel modello D anche i redditi per le attività libero professionali equiparate alle prestazioni intramurarie (es. intramoenia allargata, prestazioni per ridurre le liste di attesa, prestazioni aggiuntive in carenza di organico ecc.). Per chiarire quali siano i redditi soggetti alla contribuzione Inps (ex Inpdap) e quali invece rientrano nella sfera Enpam, i due Enti nel 2012 hanno emanato una circolare condivisa ([www.enpam.it/circolare-enpam-inps](http://www.enpam.it/circolare-enpam-inps)). Spesso basta osservare il Cud rilasciato dalla propria Asl o altro datore di lavoro pubblico. Sostanzialmente, vanno dichiarati all'Enpam i redditi indicati nel punto 2 del Cud mentre quelli indicati nel punto 1 del Cud sono soggetti a contribuzione Inps. L'Enpam raccomanda comunque di consultare il proprio commercialista.



#### ALiquota PIENA O RIDOTTA

I medici e gli odontoiatri che hanno un contratto di dipendenza possono scegliere di versare il contributo proporzionale Enpam al 2 per cento (aliquota ridotta) invece che nella misura piena del 12,50 per cento. Nel modello D è previsto un campo per fare questa scelta.

Se, invece, si è perso il diritto alla contribuzione ridotta (non si ha più il contratto di dipendenza) è necessario indicare sul modello la data in cui sono venute meno le condizioni. È comunque possibile presentare una nuova richiesta nel caso si tornasse in possesso dei requisiti necessari. Gli iscritti, che negli anni precedenti hanno optato per l'aliquota ridotta, possono invece decidere di passare all'aliquota piena (in questo caso la scelta è irreversibile). ■

### PENSIONATI



#### IL REDDITO VA SEMPRE DICHIARATO

Anche i redditi prodotti dopo la pensione devono essere obbligatoriamente dichiarati. Chi è pensionato del Fondo di previdenza generale dell'Enpam può scegliere se versare l'aliquota ridotta del 6,25 per cento invece di quella piena del 12,50 per cento. La legge in-

fatti, oltre a stabilire l'obbligo di contribuzione, ha anche definito la misura dei contributi da versare: non meno del 50 per cento dell'aliquota piena.

Fino al momento in cui si matura il diritto alla pensione del Fondo di previdenza generale dell'Enpam, l'eventuale aliquota ridotta è del 2 per cento (invece del 6,25 per cento), anche se si percepiscono altri tipi di pensione (ad esempio come medico ospedaliero o come medico di medicina generale).

#### LE ALIQUOTE

CHI	QUANTO
Pensionati del Fondo generale dell'Enpam	6,25% aliquota ridotta 12,50% aliquota intera

Per chi nel 2013 non aveva ancora raggiunto l'età pensionabile presso il Fondo generale dell'Enpam, anche se percepiva già altre pensioni (es. Inps, ex Inpdap, Fondi speciali Enpam, complementare)	2% aliquota ridotta 12,50% aliquota intera
--	---

#### IL REDDITO VA COMUNICATO ANCHE SE BASSO

I pensionati che non pagano più la Quota A devono dichiarare il reddito professionale indipendentemente dall'importo. ■

# Quanto, quando e come pagare



Con l'addebito diretto su conto corrente i contributi si pagano a rate. La domanda si fa online, anche al momento della compilazione del modello D

## IMPORTO DEI CONTRIBUTI

Il contributo che deve essere versato alla Quota B verrà calcolato dall'Enpam. Gli Uffici detraranno dal reddito dichiarato quello che è già assoggettato a contribuzione di Quota A del Fondo di previdenza generale.

## CONTRIBUTI A RATE CON LA DOMICILIAZIONE

Da quest'anno è possibile rateizzare i contributi di Quota B. Per farlo occorre entrare nella propria area riservata del sito internet dell'Enpam e scegliere l'addebito diretto sul conto corrente.

Il modulo online permette di scegliere se pagare in unica soluzione (con scadenza il 31 ottobre 2014), in due rate (con scadenza 31 ottobre e 31 dicembre 2014) o in cinque rate (con scadenza 31 ottobre e 31 dicembre 2014, 28 febbraio, 30 aprile e 30 giugno 2015). Le rate che scadono entro l'anno sono senza interessi mentre quelle che scadono l'anno successivo sono maggiorate del solo interesse legale (ad oggi l'interesse legale è dell'1 per cento).

Una volta attivata la domiciliazione bancaria l'Enpam procederà all'addebito sul conto corrente il giorno della scadenza della rata.

## BOLLETTINI MAV

Se non si sceglie la domiciliazione bancaria, si può continuare a pagare i contributi di Quota B in unica soluzione entro il 31 ottobre 2014 e, comunque, non oltre il termine indicato sul bollettino Mav precompilato che la Banca popolare di Sondrio invierà per posta in prossimità della scadenza del pagamento. È possibile fare il versamento in un qualsiasi istituto di credito o ufficio postale.

## COME INVIARE IL MODELLO D

Il termine per presentare all'Enpam il modello D scade il 31 luglio. Il consiglio, tuttavia, è di non aspettare l'ultimo momento. Nel caso ci fosse bisogno di contattare la Fondazione per ulteriori informazioni o per risolvere situazioni particolari potrebbe essere necessario attendere più del normale: alla fine del mese di luglio, infatti, il Servizio di Accoglienza Telefonica della Fondazione riceve un numero di telefonate molto più alto rispetto al resto dell'anno.

## DOVE INVIARE IL MODELLO D

Il modello D può essere compilato online nella propria area riservata su **www.enpam.it**. Non è necessario inviare alcunché per posta. In caso di errore, è sufficiente ricompilare il modello online: fa fede infatti l'ultima versione inviata.

Chi non potesse registrarsi al sito può utilizzare il modello D personalizzato ricevuto per posta e inviarlo per raccomandata (senza avviso di ricevimento). L'indirizzo, che è già prestampato nella busta allegata al modello D, è: Fondazione Enpam – Servizio Contributi e attività ispettiva – CP 7216 – 00162 Roma.

## COSA SUCCEDDE SE SI INVIA IN RITARDO

In questo caso è prevista una sanzione fissa di 120 euro. Inoltre chi ha scelto per la prima volta quest'anno la contribuzione ridotta, in caso di ritardo, se la vedrà applicata solo a partire dai redditi 2014, su cui si pagheranno i contributi nel 2015.

Se non si riceve il Mav non si è esonerati dal pagamento. È possibile trovare un duplicato del bollettino nell'area riservata del nostro sito; oppure si può chiamare per tempo la Banca popolare di Sondrio al numero verde: **800.24.84.64**.

*pagine a cura di Claudia Furlanetto  
grafica di Paola Antenucci; illustrazioni di Vincenzo Basile*

## INVESTIMENTI DEL PASSATO, LA FONDAZIONE È PARTE CIVILE

**I**l Consiglio di amministrazione della Fondazione Enpam ha deliberato di costituirsi parte civile nel procedimento penale sui passati investimenti per i quali il pubblico ministero ha chiesto quattro rinvii a giudizio. Ad annunciarlo è stato il presidente dell'Enpam, Alberto Oliveti nel corso di una conferenza stampa: "Con una nota di tristezza – ha detto Oliveti – comunico che il Cda ha deliberato la costituzione come parte civile della Fondazione Enpam, a tutela degli interessi dei propri iscritti, del patrimonio e dell'immagine della Fondazione, nel procedimento penale avviato dalla Procura di Roma".

Oliveti ha aggiunto che si tratta di un atto di "rigore, coerenza e logica".

La Fondazione Enpam sin dal 2011 aveva annunciato che si sarebbe costituita parte civile. Ora, alla chiusura delle indagini e a seguito delle conclusioni del pubblico ministero, l'Ente ha dato seguito con la sua delibera. "I risparmi dei medici e dei dentisti sono sacri e se venisse dimostrato che qualcuno ha indebitamente lucrato, pagherà", ha ribadito il presidente. Le indagini hanno portato il pm alla richiesta di rinvio a giudizio per l'ex presidente Eolo Parodi, l'ex consigliere di amministrazione esperto in materia finanziaria (non medico) Maurizio Dallochio, l'ex direttore generale Leonardo Zongoli (all'epoca consulente) e l'ex dirigente degli investimenti finanziari Roberto Roseti. Le ipotesi di reato sono truffa aggravata e ostacolo alle funzioni di vigilanza. L'udienza di fronte al giudice delle indagini preliminari, che dovrà decidere sull'eventuale rinvio a giudizio degli indagati, è fissata per il prossimo 16 ottobre. ■



# Patrimonio a quota 1

**Nel 2013 un avanzo di 1,1 miliardi di euro. Cresciuta la riserva legale che garantisce le pensioni**  
Gli investimenti finanziari e immobiliari hanno battuto l'inflazione

di **Gabriele Discepoli**

**I**l giro di boa dei 15 miliardi di euro c'è stato nei primi mesi di quest'anno. Questa cifra, insieme al numero degli iscritti attivi (355mila) e dei pensionati (95mila), confermano l'Enpam come il più grande ente pensionistico privato italiano. Il bilancio consuntivo 2013 segnala che già al 31 dicembre scorso il patrimonio netto della Fondazione era arrivato a 14,97 miliardi di euro. Ma il dato che certifica lo stato di salute dell'Ente previdenziale è soprattutto il rapporto patrimonio/spesa per pensioni, che è salito a 12,09 (mentre il valore minimo richiesto dalla legge è cinque). Per capire l'importanza di questo parametro basti pensare a una famiglia che spende 50mila euro in un anno e immaginare che in banca, come riserva per eventuali imprevisti, abbia accantonato più di 600mila euro. È ciò che accade nel caso dell'Enpam, che mantiene questa riserva legale a garanzia dei suoi pensionati.

**Lo stato di salute  
dell'Ente previdenziale  
è soprattutto il rapporto  
patrimonio/spesa  
per pensioni,  
che è salito a 12,09**



## INCHIESTA SOPAF, PER L'ENTE INVESTIMENTO REMUNERATIVO

# io Enpam 5 miliardi

### AVANZO DI 1,1 MILIARDI

Nel 2013 il patrimonio della Fondazione è aumentato dell'8,35 per cento rispetto all'anno precedente. L'incremento è dovuto sia all'avanzo previdenziale sia al rendimento del patrimonio. La differenza tra entrate contributive e pensioni pagate è stata infatti di quasi 902 milioni di euro mentre gli investimenti finanziari e immobiliari hanno fruttato quasi 713 milioni di euro lordi. Tolti costi, oneri e imposte, l'avanzo dell'anno è stato di 1,1 miliardi di euro. Anche al netto di tutte le spese, la gestione patrimoniale ha reso ben più del tasso di inflazione, mettendo così al riparo i contributi dei medici e degli odontoiatri dall'aumento del costo della vita.

### MENO RISCHI

Lo scorso anno si è anche azzerato il fondo oscillazione valori mobiliari, creato per far fronte al rischio di perdite su investimenti del passato (es: derivati) a seguito della crisi economico-finanziaria del 2008. Oggi i parametri che regolano gli accantonamenti in quel fondo segnalano che i rischi si sono riassorbiti.

### L'APPROVAZIONE

Il bilancio consuntivo 2013 è stato licenziato dal Consiglio di amministrazione il 30 maggio scorso. L'approvazione definitiva spetta al Consiglio nazionale, l'organo composto dai rappresentanti dei 106 Ordini provinciali dei medici e degli odontoiatri, che è stato convocato a Roma per il 27 e il 28 giugno. ■

**L**a Fondazione Enpam è tornata sui giornali a inizio maggio per una nuova vicenda: il caso Sopaf. Il nome è quello di una società finanziaria per anni quotata alla Borsa di Milano e che è stata messa in liquidazione. L'Enpam non ha mai affidato dei soldi in gestione a questo operatore. Tramite Sopaf, invece, la Fondazione ha acquistato quote del Fip, che è un fondo immobiliare promosso dal ministero dell'Economia e delle finanze. L'investimento, deliberato fra il 2008 e il 2009 e costato 100 milioni di euro, ha fruttato finora il 9,34 per cento annuo. In merito a quest'operazione l'Enpam non ha ricevuto contestazioni né è stata oggetto di perquisizioni.

Tuttavia, nell'ambito di un'inchiesta più ampia che vede coinvolti i vertici di Sopaf, la magistratura ipotizza che la società fece pagare alla Fondazione un prezzo troppo alto (in questo caso l'accusa sarebbe di truffa ai danni dell'Ente di previdenza). "Se dovesse emergere che dobbiamo avere anche altri soldi, ben venga – ha commentato il presidente dell'Enpam Alberto Olivetti –. In ogni caso, se venisse proposto oggi un investimento di quel tipo, non verrebbe fatto con quelle modalità. Infatti, con la riforma della governance del patrimonio voluta dall'attuale Consiglio di amministrazione, adesso c'è un modello di procedure certificate che prima non c'era".

La Fondazione, comunque, acquistò le quote Fip con uno sconto rispetto al valore del fondo (Nav). L'investimento fu deciso dopo un'analisi realizzata da una società di consulenza immobiliare (Reag). A fronte di 100 milioni spesi, l'Enpam ha incassato 54 milioni di euro fra rimborsi e cedole e possiede ancora quote per 85 milioni di euro, che continuano a fruttare. ■

# Investimenti, la Fondazione completa il nuovo modello

**Lanciata la gara europea per un investment advisor unico**

L'Enpam va a regime con le nuove modalità per gli investimenti trasparenti

**A**dvisor esterni scelti con gare internazionali, all'interno della Fondazione manager qualificati con lunga esperienza nel mercato, scelte sottoposte a procedure certificate e controlli incrociati: è questo il nuovo modello di gestione degli investimenti dell'Enpam che oggi entra a pieno regime.

L'ente dei medici e degli odontoiatri ha infatti completato l'ultimo passaggio, lanciando la gara europea per nominare un investment advisor per tutto il suo patrimonio di circa 15 miliardi di euro.

“Il nostro modello è ispirato alle migliori pratiche internazionali. Per questo incentiviamo la partecipazione anche di soggetti stranieri, compresi quelli che finora hanno avuto difficoltà a entrare nel mercato italiano”, ha dichiarato il presidente della Fondazione Enpam Alberto Oliveti.

Il percorso della nuova governance è cominciato nel 2011, quando l'attuale Consiglio di amministrazione decise di affermare un modello per gli investimenti per assicurare maggiore trasparenza e competenza e per superare le cri-

ticità del passato. Il meccanismo, messo a punto anche grazie a uno studio comparato del prof. Mario Monti, prevede un sistema di procedure e di controlli incrociati.

## COME FUNZIONA

Il Consiglio di amministrazione è responsabile delle scelte di investimento. Ma prima di arrivare sul tavolo del Cda, tutte le proposte devono essere vagliate dalla struttura tecnica interna e dall'investment advisor esterno, seguendo procedure sul cui rispetto vigila il Comitato per il controllo interno dell'Enpam, che è attualmente presieduto da un magistrato della Corte dei Conti.

Tutti gli investimenti sono inoltre monitorati dal risk advisor, recen-

tamente nominato a seguito di un'altra gara europea.

La Cassa dei medici e degli odontoiatri ha anche rafforzato la propria struttura interna assumendo manager con una lunga esperienza nel mercato. A ricoprire il ruolo di Chief investment officer e re-



Emilio Giorgi

sponsabile del settore immobiliare è stato nominato Emilio Giorgi, in precedenza vice president di Merrill Lynch International Bank, mentre il servizio degli investimenti finanziari è

stato affidato a Pierluigi Curti, in precedenza Chief financial officer della Fondazione Roma.

La Fondazione Enpam si è inoltre dotata di un Codice etico aggiornato e di una policy sul conflitto di interesse.

## PAROLA D'ORDINE: PRUDENZA

Il nuovo modello riafferma la centralità della previdenza. “I soldi dell'Enpam servono a pagare le pensioni attuali e future, perciò la Fondazione deve fare scelte prudenti ed evitare investimenti tipici degli speculatori, che magari perseguono rendimenti elevati ma a costo di commissioni alte e di grandi rischi – aggiunge il presidente Oliveti –. Il ruolo del consiglio di amministrazione è proprio questo: assicurarsi che tutte le scelte siano coerenti con gli obiettivi previdenziali”. ■



Pierluigi Curti



# Borse di studio

## *Eleonora Cantamessa*



**Galeno  
ti aiuta  
a costruire  
il tuo futuro**

**Galeno bandisce 2 BORSE DI STUDIO di 3.500 euro ciascuna  
intitolate a Eleonora Cantamessa**

la ginecologa e socia Galeno investita mentre soccorreva un ferito

**Il premio è riservato a tutti i medici che non  
hanno ancora compiuto i 40 anni di età.**

**Le borse di studio potranno essere finalizzate a sostenere il medico che:**

- frequenta corsi di perfezionamento e specializzazione
- svolge il tirocinio
- svolge un dottorato di ricerca
- svolge attività di ricerca post-dottorato
- frequenta corsi di perfezionamento all'estero
- vuole partecipare a progetti di volontariato

**SCADENZA**  
30 giugno 2014

**MODALITÀ DI PARTECIPAZIONE**

Il bando completo con le modalità di partecipazione è pubblicato sul sito **[www.cassagaleno.it](http://www.cassagaleno.it)**

**INFO**

Galeno, Società mutua cooperativa - Fondo sanitario integrativo  
numero gratuito 800- 999 383  
[borsedistudio@cassagaleno.it](mailto:borsedistudio@cassagaleno.it)

# Scongiurato l'aumento della doppia tassazione

Il Senato mantiene al 20 per cento la tassazione sulle rendite finanziarie delle Casse di previdenza. L'incremento al 26 per cento avrebbe penalizzato le pensioni di due milioni di professionisti

di Marco Fantini



**A**ltrove quest'imposta è pari a zero, in Italia invece rischiava di salire fino al 26 per cento. Il Senato ha però sterilizzato la tassazione sulle rendite finanziarie per le Casse di previdenza lasciandola al 20 per cento. La battaglia, promossa dall'Adepp, l'associazione degli enti privati di cui l'Enpam fa parte, è andata a buon fine grazie a un emendamento dei relatori Cecilia Guerra (Pd) e Antonio D'Alì (Ncd).

“È un primo passo positivo e doveroso verso i professionisti italiani,” ha dichiarato il presidente dell'Enpam Alberto Oliveti. “Altrove in Europa la tassazione sulle rendite finanziarie degli enti di previdenza è pari a zero. Ciò significa che i professionisti stranieri hanno un vantaggio sugli italiani che, per potersi conquistare una pensione dignitosa, sono costretti ad alzare le parcelle. Per sostenere la competitività dei professionisti in Europa occorre avere coraggio eliminando questa tassazione che penalizza gli italiani”.

“Piuttosto, con i loro investimenti in Italia, gli enti di previdenza potrebbero sostenere il sistema Paese e creare un effetto volano sul lavoro e un ritorno fiscale ben superiore alle tasse che si andrebbero a togliere”. Per compensare il mancato aumento per gli enti di previdenza obbligatoria, salirà dello 0,5 per cento l'imposta sostitutiva a carico dei fondi pensione complementari, che raggiungerà gli 11,5 punti percentuali. ■

**ENPAM  
DAL 6 GIUGNO SOLO FATTURE ELETTRONICHE**



Dal 6 giugno 2014 le fatture intestate alla Fondazione Enpam devono essere emesse obbligatoriamente in forma elettronica. Nei documenti fiscali deve essere inserito un codice univoco che identifica l'Enpam nel Sistema di interscambio delle amministrazioni dello Stato. Quest'obbligo è stato esteso anche alla Fondazione Enpam in quanto ente nazionale di previdenza. “La fatturazione elettronica è l'ultima di una serie di imposizioni da parte dello Stato, che cerca di tenere sotto controllo la spesa pubblica – dice Giampiero Malagnino, vice presidente vicario dell'Enpam e dell'Adepp, l'associazione degli enti previdenziali dei professionisti –. E anche se siamo privati, quest'obbligo è stato esteso a noi addirittura prima che ai Comuni e alle Regioni. Mi viene il dubbio che lo abbiano fatto proprio perché sanno che, a differenza di altri, noi funzioniamo bene e con efficienza. In ogni caso, siccome non abbiamo nulla da nascondere, applichiamo la legge e accettiamo questo sistema di tracciabilità. Rimane il fatto che si tratta di un attacco alla nostra autonomia. Non vorremmo – conclude Malagnino – che dietro tanta attenzione per gli enti di previdenza privati si nascondesse una strategia per arrivare a statalizzare il patrimonio previdenziale dei professionisti, medici e odontoiatri compresi”.



# Gioielli Preziosi

## Bracelet & Jumelle

### Oro, diamanti e smalti

Bracciali preziosi ed esclusivi la cui fine bellezza è esaltata dagli stupendi diamanti neri e bianchi su lavoro in oro brunito, che si accompagna alla signorile eleganza del gemello in oro con brillanti o smalti

#### Bracelet Black

oro brunito 18kt con diamanti neri ct 4,50 ca  
lungo cm. 20 **euro 4100**

#### Bracelet Mixed

oro brunito 18kt con diamanti neri ct 1,80 e  
diamanti bianchi ct 0,42 cm. 20 **euro 3650**

#### Jumelles Diamond Coppia Gemelli

in oro giallo 18kt con brillante centrale  
design quadrato o ovale **euro 1350**

#### Jumelles Blue Coppia Gemelli

in oro giallo 18kt decoro a smalto blu  
design ovale o ottagonale **euro 1350**

In elegante confezione con Certificato di Garanzia  
prezzi comprensivi IVA - spese spedizione gratuite



## MORPIER®

Via Carnesecchi, 17 50131 FIRENZE

Tel. +39 055 588475

Fax +39 055 579479

[www.morpier.it](http://www.morpier.it) - [info@morpier.it](mailto:info@morpier.it)



Può ordinare telefonando allo 055 588475 o via fax 055 579479



Carica batterica con Toul flusso laminare



Carica batterica senza Toul flusso laminare

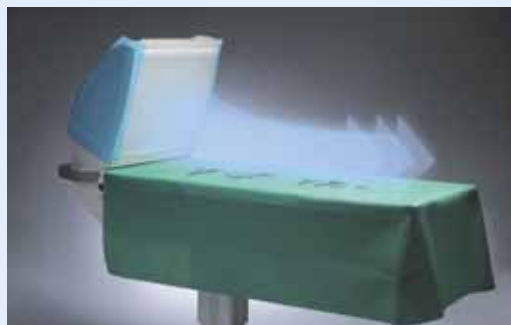

Tavolo strumenti sterile Toul



**Toul tavolo portafetri sterile:** protezione strumenti e materiale protesico



**Toul 400 mobile:** strumenti e campo operatorio sono protetti



Oftalmologia

# Prevenzione delle infezioni Toul flusso laminare

**Strumenti sterili dal primo  
all'ultimo minuto dell'intervento!**

**Il tavolo strumenti Toul** mantiene la sterilità degli strumenti e del materiale protesico per tutta la durata dell'intervento attraverso filtri hepa che li rendono privi di microbi. Una volta che gli strumenti chirurgici sono distribuiti sul tavolo servitore tradizionale perdono la loro sterilità già dopo pochi minuti. Toul flusso laminare mo-

bile riduce drasticamente il rischio di infezioni e quindi anche il costo del trattamento di queste complicanze, oltre al rischio non trascurabile di contenzioso giuridico, civile e anche penale, che potrebbe derivare da un evento indesiderato di tipo infettivo.

**Toul = ISO 5**

**Il tasso di infezione post-operatorio  
all'Università Uppsala (Svezia)  
dopo 5 anni con Toul:**

**riduzione infezioni 98%**

Il **sistema Toul** è anche disponibile con formula «**service**» (si paga solo la copertura sterile) e in affitto **senza nessun investimento**.

**Video disponibile sul sito!**  
[www.normeditec.com](http://www.normeditec.com)

Contatti:

**Normeditec s.r.l.**

43010 - Trecasali (Parma)

Tel. 0521 87 89 49 – Tel. 348 730 24 45

Fax: 0521 37 36 31

[info@normeditec.com](mailto:info@normeditec.com)

[www.normeditec.com](http://www.normeditec.com)

# I fondi vincono (ancora) la sfida con il Tfr

di Andrea Le Pera

Nel 2013 il rendimento medio del secondo pilastro ha più che triplicato quello fatto registrare dal trattamento di fine rapporto. E per gli aderenti a FondoSanità i risultati sono stati addirittura migliori

## I RENDIMENTI 2013

**A**ttrae nuovi iscritti, vede aumentare il capitale gestito e sul fronte dei rendimenti supera senza sforzi la concorrenza del Tfr. Il 2013 è stato un anno di successi per la previdenza complementare, che con oltre 6,2 milioni di aderenti ha superato quota 116 miliardi di risparmio gestito. Di questi, quasi 35 miliardi fanno riferimento ai fondi negoziali, quelli che come FondoSanità si rivolgono a specifiche categorie professionali, capaci di un rendimento medio del 5,4 per cento contro l'1,7 per cento di rivalutazione del Tfr.

La ragione di un simile divario è da una parte la migliore capacità da parte dei gestori dei fondi di affrontare le turbolenze sui mercati, dall'altra la bassa inflazione che limita la performance del Tfr. Per fondi aperti e Pip (piani individuali pensionistici) i risultati sono stati ancora più lusinghieri, avendo segnato rispettivamente +8,1 per cento e +12,2 per cento, anche se in questi casi i costi di gestione sono spesso nettamente superiori ai fondi chiusi. Un confronto è disponibile sul sito della Covip, l'autorità di vigilanza del settore, che nella sua relazione annuale ha fotografato lo stato del settore e che cura l'Indicatore sintetico dei costi attraverso cui confrontare le spese annue per ogni proposta.

### FondoSanità lo scorso anno si è rivelato il fondo più economico nelle scadenze da 15 a 35 anni

FondoSanità, che lo scorso anno si è rivelato il fondo più economico nelle scadenze da 15 a 35 anni, ha premiato chi ha deciso di affidare il proprio futuro al comparto Espansione con un rendimento del 12,4 per cento, il settimo miglior risultato sugli oltre 100 prodotti presenti sul mercato.

Il rapporto segnala anche una platea di 1,4 milioni di iscritti che durante lo scorso anno non hanno effettuato neanche un versamento, anche a causa di una crisi che riduce le possibilità di risparmio. La semplice partecipazione a un fondo consente in ogni caso un vantaggio: a partire dal 15esimo anno la tassazione della rendita si riduce dello 0,3 per

cento ogni 12 mesi, con la possibilità di scendere dal 15 per cento al 9 per cento. Una ragione in più per iniziare il prima possibile il proprio percorso previdenziale, soprattutto per medici e dentisti fino a 35 anni che possono sfruttare l'iscrizione gratuita e la copertura di tutte le spese dovute per il primo anno di adesione a FondoSanità, senza obbligo di versamenti minimi. ■



#### ESPANSIONE

È IL COMPARTO PIÙ ORIENTATO ALLA RICERCA DI OPPORTUNITÀ IN BORSA, CON LA QUOTA DI AZIONI CHE SUPERA IL 55% DEL TOTALE.

**RISULTATO 2013: +12,4%**



#### PROGRESSIONE

LA STRUTTURA DI INVESTIMENTO È BILANCIATA TRA AZIONI E OBBLIGAZIONI: LA PERCENTUALE IN BOND RENDE L'ANDAMENTO PIÙ REGOLARE.

**RISULTATO 2013: +7,7%**



#### SCUDO

BASSI RISCHI E INVESTIMENTI PER ALMENO L'80% IN OBBLIGAZIONI CARATTERIZZANO UN COMPARTO RIVOLTO A CHI CERCA L'AFFIDABILITÀ.

**RISULTATO 2013: +1,9%**



#### GARANTITO

PENSATO PER CHI PREFERISCE NON RISCHIARE, IL COMPARTO È NATO NEL 2010 E ASSICURA IN OGNI CASO ALMENO LA RESTITUZIONE DEL CAPITALE VERSATO.

**RISULTATO 2013: +1%**

#### FONDOSANITÀ

Il FondoSanità è un fondo pensione complementare di tipo chiuso riservato ai professionisti del settore sanitario e ai soggetti fiscalmente a loro carico

**Per informazioni:** [www.fondosanita.it](http://www.fondosanita.it)  
Tel. 06 48294333 (Daniela Brienza)  
Tel. 06 48294631 (Laura Moroni)  
Fax 06 48294284  
email: [segreteria@fondosanita.it](mailto:segreteria@fondosanita.it)







# Senigallia, la Fondazione pronta a fare la sua parte

Una delegazione dell'Enpam ha incontrato i medici e gli odontoiatri che hanno subito danni allo studio professionale e ai macchinari a causa dell'alluvione del 3 maggio scorso

**di Marco Fantini**

*Foto di Mirko Silvestrini*

**U**na delegazione dell'Enpam ha raggiunto Senigallia per illustrare gli interventi a favore di medici e odontoiatri colpiti dall'alluvione che lo scorso tre maggio si è abbattuta sulla costa adriatica, causando danni per 366 milioni di euro. Tanti i colleghi che nonostante avessero lo studio danneggiato, "già nei giorni dell'emergenza – racconta il presidente dell'Ordine di Ancona, Fulvio Borromei – si erano messi a disposizione della cittadinanza, operando nei locali reperiti per l'occasione". Davanti a una platea di camici bianchi, il presidente e il dirigente del servizio Assistenza della Fon-

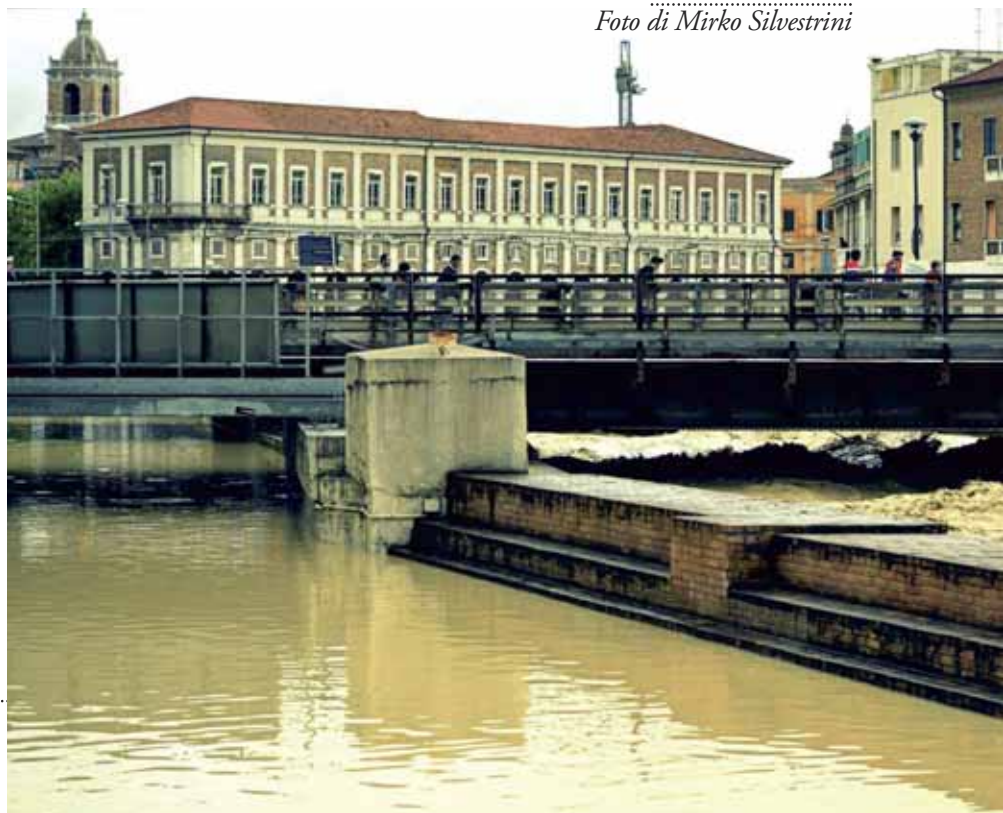



dazione hanno fatto il punto sui sussidi che l'Enpam può erogare ai liberi professionisti danneggiati dall'alluvione. Al di là delle prestazioni straordinarie collegate alle soglie di reddito, l'incontro si è incentrato sull'assistenza a disposizione di tutti i



Davanti a una platea di camici bianchi, il presidente e il dirigente del servizio Assistenza hanno fatto il punto sui sussidi che l'Enpam può erogare ai liberi professionisti

danneggiati che lavorano o abitano nelle zone interessate dall'emergenza. In attesa che lo stato di calamità sia ufficializzato dal Governo, la delegazione Enpam ha invitato i sanitari coinvolti a fare domanda con i moduli già presenti sul sito internet della Fondazione e l'Ordine provinciale







a istruire le pratiche. In questo modo, appena le autorità dichiareranno lo stato di calamità, gli uffici dell'Ente potranno procedere con i rimborsi.

Gli aiuti consistono in sussidi straordinari fino a un massimo di **17.234 euro per i danni alla prima abitazione o allo studio professionale**, di proprietà o in usufrutto (il tetto rimborsabile è più alto per chi esercita la libera professione). L'Enpam può intervenire anche per i danni a beni mobili come **automezzi o attrezzature medicali**. Le misure si estendono anche ai familiari di iscritti deceduti che percepiscono dall'Enpam una pensione di reversibilità o indiretta (per esempio: vedove, orfani).

La Fondazione potrà contribuire al pagamento fino al 75 per cento

## L'Emilia riparte dall'Enpam

Indennizzi a tempo di record e procedure sburocratizzate. Grazie agli oltre 2 milioni di euro concessi per interventi assistenziali, gli oltre 200 medici e dentisti che avevano patito danni a causa del sisma, sono tornati a svolgere il proprio lavoro in condizioni di normalità

**A** visitare i pazienti nei container sono rimasti solo in quattro. Tutti gli altri medici di famiglia di Mirandola, Cavezzo e Finale Emilia sono tornati nei propri studi una volta resi di nuovo agibili o, nei numerosi casi in cui le lesioni non sono state giudicate riparabili, hanno scelto di affittarne un altro. Ma il terremoto, nonostante siano passati due anni dalle scosse che hanno colpito le province di Modena, Reggio Emilia, Bologna e Ferrara, per nessuno di loro è diventato un ricordo. "Dopo i primi momenti in cui abbiamo sentito forte l'attenzione di tutti, ricominciare a vivere è stata dura" riflette Nunzio Borelli, presidente della cooperativa dei medici di famiglia Medibase Area Nord. "Ancora oggi è così, dobbiamo ricostruire qualcosa anche dentro di noi, e ognuno ha i propri tempi".

Anche la ricostruzione dei paesi coinvolti procede a strappi, tra gli sforzi per evitare che la voglia di ricominciare riduca gli standard di qualità e la comprensibile fretta di lasciarsi tutto alle spalle. Dopo gli aiuti di fortuna delle istituzioni, come la Asl che ha fornito gratuitamente i container in cui trasferire l'attività, l'Enpam è stato tra i primi a intervenire. Con il suo impegno la Cassa dei medici e dei dentisti ha garantito ai liberi professionisti impossibilitati a lavorare per la perdita dello studio un sussidio da 2.317 euro lordi al mese. L'intervento complessivo è stato superiore a 2 milioni di euro, con oltre 200 medici assistiti in un legame attivo in qualche caso ancora oggi. Ma i sussidi non sono stati l'unico modo per essere vicini ai colleghi sul territorio. "Dopo la prima scossa del 20

degli **interessi sui mutui** edilizi contratti da iscritti o superstiti per l'acquisto, la **ricostruzione** o la **riparazione** della casa e/o dello studio professionale.

Inoltre i medici e i dentisti che esercitano esclusivamente la libera professione, costretti a interromperla a causa dell'alluvione, potranno chiedere un **contributo**





maggio i danni al mio ambulatorio erano minimi, la seconda del 29 ha danneggiato le fondamenta in modo irreparabile" ricorda Giovanni Razzaboni, medico a Cavezzo. "Ho mandato la documentazione tramite l'Ordine di Modena, è servita un'integrazione ma i tempi sono stati rapidi, per dicembre avevo già ricevuto l'indennizzo di circa 16mila euro". Oggi Razzaboni lavora ancora nei container per scelta, in attesa che sia pronto l'ambulatorio dove inizierà la sua esperienza di medicina di gruppo con altri due colleghi: "Era una scelta su cui ragionavamo da tempo, perdere lo studio ha dato a molti l'impulso ad associarsi. E la stragrande maggioranza dei pazienti sembra apprezzare".

Anche perché tra i medici del territorio la sensazione è che, nonostante l'assenza di studi ufficiali ("tendono a dimenticarsi di noi della Bassa", dicono sorridendo) alcune propensioni siano evidenti. "Gli anziani sono più fragili, e avere una struttura che garantisce sempre la presenza di almeno un medico è un vantaggio" spiega Borelli, secondo cui i casi di demenza e di gioco d'azzardo patologico sono cresciuti di circa il 30 per cento. "La mortalità è aumentata nella fascia più vecchia della popolazione, ma è anche comprensibile visto che faticano ad adattarsi dopo aver perso la propria casa" conferma Sergio Penitenti, studio a Mirandola e anche lui senza un tetto dopo la seconda scossa. "Il mio condominio è stato valutato come E3, gravemente lesionato, ed è stato abbattuto. Ho usufruito del contributo dell'Enpam visto che copriva anche la perdita della prima casa e sto ricominciando, ma per chi da tre anni è ancora in attesa di tornare a vivere il terremoto continua ogni giorno".

Ho usufruito del contributo dell'Enpam visto che copriva anche la perdita della prima casa e sto ricominciando, ma per chi da tre anni è ancora in attesa di tornare a vivere il terremoto continua ogni giorno

Andrea Le Pera



odontoiatri della provincia di Ancona (o di altra provincia se iscritto a un altro Ordine), con il quale l'Enpam è in costante contatto. Il tempo a disposizione per inoltrare la domanda è di un anno a decorrere dalla concessione dello stato di calamità. ■

**di 80,42 euro per ogni giorno di astensione dal lavoro, fino a un massimo di 365 giorni.**

Le domande dovranno essere inviate all'Ordine dei medici e degli



SCELTA PER LA DESTINAZIONE DEL CINQUE PER MILLE DELL'IRPEF

**5x1000  
all'Enpam**

# Camminiamo sempre al tuo fianco



**Il tuo contributo servirà a migliorare le prestazioni assistenziali ai colleghi non autosufficienti**



Firma nello spazio "Sostegno del volontariato e delle altre organizzazioni non lucrative di utilità sociale..." del tuo CUD, modello 730 o UNICO e indica il codice fiscale

**Fondazione Enpam - Ente Nazionale di Previdenza ed Assistenza dei Medici e degli Odontoiatri**

# enpam

## SCELTA PER LA DESTINAZIONE DEL CINQUE PER MILLE DELL'IRPEF

Sostegno del volontariato e delle altre organizzazioni non lucrative di utilità sociale, delle associazioni di promozione sociale e delle associazioni e fondazioni riconosciute che operano nei settori di cui all'art. 10, c. 1, lett a), del D.Lgs. n. 460 del 1997

FIRMA

*Mario Bianchi*

Codice fiscale del beneficiario (eventuale)

**80015110580**

**CONSEGNA  
IL TAGLIANDO AL TUO  
COMMERCIALISTA**



# Onaosi, 800 posti per studenti

Scade il 31 luglio il termine per la domanda di accesso alle strutture Onaosi per l'anno accademico 2014/2015. **Sul sito i modelli per la domanda di accesso**

di Umberto Rossa

*Consigliere Onaosi delegato alla Comunicazione*



LA  
DOMANDA  
DOVRÀ ESSERE  
RICEVUTA  
DALLA FONDAZIONE  
ONAOSI ENTRO LE  
13.00 DEL 31  
LUGLIO

**S**ono disponibili i nuovi bandi e i modelli di domanda di ammissione alle strutture Onaosi per l'anno accademico 2014/2015.

Le strutture dell'Ente sparse in tutta Italia (Bologna, Messina, Napoli, Padova, Pavia, Perugia, Torino) possono accogliere ottocento studenti. Nei convitti e nelle strutture universitarie sono ammessi studenti dalla scuola elementare all'università. L'accoglienza è fornita gratuitamente agli assistiti, cioè gli orfani e i figli dei contribuenti totalmente inabili all'esercizio della professione. Rientrano tra gli assistiti, e quindi sono ospitati gratuitamente, anche i figli dei contribuenti iscritti da più

di trent'anni (in questo caso l'iscritto deve avere almeno 60 anni di età, aver cessato il servizio ed essere ancora contribuente dell'Onaosi). Agli assistiti l'Onaosi garantisce la precedenza per l'ammissione, ma in caso di disponibilità di posti sono ammessi a frequentare, pagando una retta, anche i figli degli altri medici, odontoiatri, veterinari e farmacisti contribuenti.

Grazie al personale educativo qualificato l'Ente assicura servizi di counselling, tutoraggio, organizzazione eventi culturali, corsi interni, conferenze.

Gli interessati devono fare attenzione al termine della presentazione della domanda che dovrà essere ricevuta dalla Fondazione

*Da sinistra: 1) Centro formativo di Bologna. 2) Centro formativo di Napoli. 3) Centro formativo maschile di Padova. 4) Centro formativo di Pavia. 5) Centro formativo femminile di Padova. 6) Centro formativo di Perugia. 7) Centro formativo di Torino. 8) Centro formativo di Messina.*

Onaosi entro le 13 del 31 luglio 2014. Nel caso di domanda inviata per posta il timbro postale di spedizione non farà fede.

Per avere maggiori dettagli è possibile consultare il sito [www.onaosi.it](http://www.onaosi.it), sezione Bandi e Avvisi. ■

## Onaosi

Fondazione Opera Nazionale Assistenza Orfani  
Sanitari Italiani  
Via Ruggero D'Andreotto, 18 - 06124 Perugia  
Tel. 075 5869 511  
[www.onaosi.it](http://www.onaosi.it)



# Lauree e specializzazioni: il futuro è un'incognita

**Oltre 10.550 nuove immatricolazioni nelle facoltà di medicina e odontoiatria. Nei test d'accesso crolla il numero degli idonei**

di Marco Fantini



**S**ono stati pubblicati online i risultati dei test d'ingresso per la facoltà di medicina e odontoiatria all'anno accademico 2014-2015. Gli aspiranti camici bianchi avevano 100 minuti per rispondere a 60 domande a scelta multipla (ciascuna con cinque opzioni di risposta) suddivise in tre sezioni: cultura generale, discipline di riferimento e logica.

Quest'anno dei 63.002 candidati valutati dal Cineca, l'organismo ministeriale che gestisce la procedura di selezione, quelli che hanno totalizzato un punteggio superiore ai venti punti e sono dunque risultati idonei, sono stati 36.865, ovvero il 58,5 per cento del totale (erano il 69,9 per cento nel 2013). Tra questi, il voto medio è stato di 30,27, in calo rispetto al 33,85 fatto registrare nella prova dell'anno scorso.

Tra le curiosità emerge che il punteggio più alto di 80,5 novantesimi è stato fatto segnare presso l'università di Torino (80,9 il record nel 2013). Le cinque percentuali più alte di studenti idonei sono invece state segnate presso le università di Padova (71,9 per cento, media di 32,08), Milano Statale (71,8 per cento; 32,01), Udine (71,7 per cento; 31,86), Milano Bicocca (70,6 per cento; 32,24), Modena e Reggio Emilia (70,5 per cento; 30,47). I risultati peggiori sono stati registrati a Catanzaro (36,8

### **"VOGLIAMO SPECIALIZZARCI, SENZA SIGLE"**

Nello scorso numero, il Giornale della Previdenza ha dato notizia della manifestazione 'Noi vogliamo specializzarci' che si è tenuta il 2 aprile. I dottori Luigi Pansini e Sara Letizia hanno tenuto a precisare che la dimostrazione "è stata intenzionalmente organizzata come manifestazione senza sigle" e che "era stata prevista ben prima del lancio della petizione del sito 'medicisenza futuro'".

## **LA PETIZIONE: "CENSIRE GLI SPECIALISTI"**

**U**na petizione online per chiedere l'istituzione di un registro dei medici specialisti in Italia. È quella che l'Anaa giovani ha lanciato il 28 aprile scorso tramite il sito [www.change.org](http://www.change.org). Il fine dichiarato è quello di arrivare a un "corretto calcolo del numero chiuso e dei contratti di formazione specialistica" per evitare ulteriori e imminenti "serie ripercussioni su formazione, occupazione e previdenza". Attualmente non esiste una norma che obblighi i medici a comunicare all'Ordine la propria specializzazione. Di conseguenza nessuno conosce con precisione quanti siano gli specialisti che operano in Italia. ■

per cento di idonei con punteggio medio di 27,22), Sassari (39,3 per cento; 27,60), Molise (40,8 per cento; 27,41), Messina (46 per cento; 28,42) e Foggia (46,5 per cento; 28,79). Un quadro, quello della distribuzione geografica dei punteggi e degli idonei, in linea con lo scorso anno.

Più in generale, quest'anno vi è stato un decadimento della performance: i migliori 1.000 candidati hanno ottenuto un punteggio medio di 54,30, contro il 62,58 dello scorso anno. Allo stesso modo è aumentato il numero degli studenti che non hanno raggiunto la sufficienza, saliti dal 28 per cento del 2013 al 41,5 di quest'anno. "Una prova più selettiva rispetto alla tornata del 2013" ha commentato il Miur.

Il calo di punteggi è una probabile conseguenza del fatto che quest'anno – per la prima volta – la prova è stata anticipata ad aprile, quando gli studenti sono ancora impegnati nello svolgimento del programma scolastico e nella preparazione dell'esame di maturità.

### **TEST ADDIO?**

La vita di questa nuova modalità di test, potrebbe già essere giunta al capolinea. Entro la fine di luglio – ha annunciato il ministro del-

l'Istruzione, Stefania Giannini – dovrebbero arrivare le nuove regole per l'accesso all'università che entrerebbero presumibilmente in vigore a partire dall'anno 2015-2016. "Intendo rivisitare il sistema di selezione, prendendo a modello il sistema francese", ha detto il ministro o un "suo adattamento al contesto italiano". L'ipotesi avanzata è quella di garantire un accesso libero ai corsi rimandando la selezione al termine del primo o del secondo anno, sulla base dei risultati. La proposta ha ricevuto alcune reazioni favorevoli e molte contrarie.

### **IL NODO SPECIALIZZAZIONI**

L'incognita sul futuro metodo di accesso all'università si aggiunge a quella che pesa sul finanziamento della formazione post-laurea: solo 3.500 le borse che saranno attivate quest'anno (erano 5.000 nel 2013) a fronte di 7.000 neolaureati (a cui vanno aggiunti i candidati che non sono entrati negli anni scorsi) e oltre 10mila nuovi accessi alle facoltà di Medicina. "Il Miur – ha detto la Giannini – ha trovato una quota di fondi per arrivare a un aumento che però non è sufficiente al ripristino delle quote dello scorso anno. Abbiamo chiesto al Mef (ministero Economia e finanza, ndr) di aggiungere i fondi mancanti". ■

# Un argine al prepensionamento dei dipendenti

di Claudio Testuzza

Una circolare circoscrive i casi in cui la pubblica amministrazione può collocare a riposo i dipendenti. Il provvedimento interessa una platea potenziale di oltre 20mila dipendenti

**U**n argine al ricorso al prepensionamento come strumento per mettere a riposo i dipendenti. È quello fissato dalla circolare numero 4 del 28 aprile 2014 diramata dal ministro per la pubblica amministrazione e la semplificazione. La circolare chiarisce i limiti entro i quali è permesso ricorrere al cosiddetto “prepensionamento” per ridurre le dotazioni organiche o per dare seguito a piani di ristrutturazione per ragioni funzionali o finanziarie.

## LO STRUMENTO

Secondo quanto previsto per legge, possono utilizzare lo strumento del prepensionamento tutte le amministrazioni pubbliche del Testo unico sul pubblico impiego, con esclu-

**Secondo quanto previsto per legge, possono utilizzare lo strumento tutte le amministrazioni pubbliche del Testo unico sul pubblico impiego**

sione (salvo specifiche previsioni di legge) degli organismi di diritto pubblico e delle società partecipate. Questi enti possono fare ricorso al



prepensionamento nel caso il dipendente abbia raggiunto l'anzianità massima di 40 anni di servizio. In subordine, “l'amministrazione verifica la ricollocazione totale o parziale del personale”, anche mediante “il ricorso a forme flessibili di gestione del tempo di lavoro o a contratti di solidarietà”. Inoltre, è possibile anche la “ricollocazione presso altre amministrazioni” in ambito regionale o

addirittura al di fuori del territorio regionale se previsto nei contratti collettivi nazionali.

## LA PLATEA

La norma del 2012 individuava una platea di 24mila dipendenti teoricamente in esubero, 11mila nello Stato e 13mila negli enti territoriali. Di questi, circa 8mila avrebbero già maturato i requisiti entro il 31 dicembre



2011, data limite prima dell'entrata in vigore della riforma Fornero, preferendo però restare al lavoro. Altri li avrebbero maturati nel 2012 e nel 2013, in modo da poter conseguire la pensione (determinata con le vecchie regole e quindi anche con le "fi-

**La norma del 2012  
individuava una platea  
di 24mila dipendenti  
teoricamente in esubero,  
11mila nello Stato  
e 13mila negli  
enti territoriali**

nestre" di un anno) entro il 2014. In seguito, un successivo decreto ha spostato la scadenza al 31 dicembre 2016, creando quindi ulteriori spazi per le uscite.

#### IL CERTIFICATO INPS

Per ricorrere al prepensionamento, le amministrazioni dovranno chiedere all'Inps la certificazione del diritto a pensione e della relativa decorrenza. Tali certificazioni andranno rilasciate entro 30 giorni dall'invio, da parte delle medesime amministrazioni, degli elenchi del personale potenzialmente destinatario delle procedure di pensionamento in deroga. Entro lo stesso termine, l'Inps provvederà a richiedere agli Enti la certificazione dei periodi mancanti. Solo dopo, le amministrazioni potranno procedere alla risoluzione del rapporto di lavoro. ■

#### I REQUISITI PER L'USCITA

I dipendenti potenzialmente soggetti ad essere prepensionati sono coloro che hanno maturato i requisiti pensionistici entro il 2011.

Per ulteriori informazioni è necessario rivolgersi all'Inps.

#### LA LETTERA

### SPEDITO IN PENSIONE A CAUSA DEL RISCATTO

**S**ono un chirurgo di una Asl della provincia di Cuneo collocato in pensione dalla mia Azienda al primo febbraio 2014 secondo il "recesso unilaterale del rapporto di lavoro", con preavviso di sei mesi comunicato a mezzo raccomandata, con precisione a partenza dal 25 luglio 2013.

Il sottoscritto è nato il 27 settembre del 1950, e cioè ha 63 anni e 7 mesi. Avendo maturato i diritti pensionistici al 31 dicembre 2011 e rientrando nel sistema retributivo, dopo un riscatto per due anni e quattro mesi, nell'anno 2012 ho maturato i quaranta anni di contribuzione, ma non di servizio effettivo. L'Azienda Cn1 di Cuneo ha ritenuto, non essendoci a questo punto penalizzazioni economiche sulla quota pensionistica, di potermi collocare in pensione appunto col Recesso unilaterale, secondo le leggi 133 del 2008 e Decreto legislativo 165 del 30 marzo 2001.

A nulla è valsa la richiesta di rimanere in servizio sino al compimento del quarantesimo anno effettivo di servizio secondo l'articolo 22 della legge 183 del 2010. L'Azienda ha deliberato di adottare il recesso unilaterale del rapporto di lavoro il 22/07/2013 e le raccomandate con il provvedimento deliberato nei miei confronti e di una collega, sono partite il 24/07/2013 e 25/07/2013. Curioso vero?

Pietro Iannucci

Gentile Dott. Iannucci,

in merito al problema da lei esposto, licenziamento o mantenimento in servizio, assistiamo a una vera e propria schizofrenia legislativa. Da un canto la legge di "rottamazione" introdotta dall'allora ministro Brunetta invita a licenziare i dipendenti, anche senza dover esplicitarne il motivo, che abbiano raggiunto i quaranta anni di servizio effettivo, espressione che comprende anche gli anni riscattati, dall'altro la legge 183 consente di rimanere in servizio, sino al settantesimo anno d'età, al fine di raggiungere i 40/40esimi di contribuzione senza, in questo caso, valutare gli anni riscattati.

In un incontro fra esperti di previdenza e giuristi, svolto in sede de Il Sole 24 Ore, con cui collaboro da tempo, non si è trovata una soluzione su questo conflitto. Anzi, qualcuno, fra il serio e il faceto, si era espresso affermando che la norma da applicare fosse quella che fosse stata appalesata per prima o dall'amministrazione (licenziamento) o dall'interessato (mantenimento in servizio) mediante richiesta formale. Uno stato di diritto non può reggersi sulla data di una raccomandata! Resta, pertanto, l'impossibilità di trovare una soluzione al suo problema.

Claudio Testuza

## TEMI SINDACALI e previdenza



### 51° Congresso nazionale FEDERSPEV

FEDERAZIONE NAZIONALE SANITARI  
PENSIONATI E VEDOVE

Bari, 17 - 21 maggio 2014

un costo complessivo di 72 miliardi.

Ma mi chiedo, e vi chiedo, se l'assistenza costa 72 miliardi siamo proprio sicuri che il vero bilancio previdenziale sia in rosso? A quando la netta separazione fra assistenza e previdenza?

E' sacrosanto che le pensioni sociali siano adeguatamente integrate, ma ciò deve avvenire a spese della fiscalità generale e non dei cosiddetti pensionati d'oro a 3.000 euro lordi al mese!

Vi ricordo che da molti anni la Cimo di Sizia e Biasioli, la Confedir e la Federspev hanno ripetutamente chiesto ai governanti di separare i costi di assistenza e previdenza. Anche Biasioli, all'interno del Cnel, si è battuto per questa linea di chiarezza. Invano...

Ma rispetto ai dati Istat la situazione reale dell'anno in corso, per effetto della cura feroce imposta dalla strategia del rigore, senza equità e senza sviluppo, è di gran lunga peggiorata per l'aumento dell'imposizione fiscale, per la lievitazione dell'Iva, per il taglio quasi sempre lineare del welfare, per la riduzione dei trasferimenti monetari agli enti locali. Se si considera, poi, che pensionati e lavoratori dipendenti, tassati alla fonte, reggono oltre il 78 per cento delle entrate fiscali statali, si può avvertire appieno come l'impoverimento pressoché generale provochi un forte malessere nella platea dei pensionati, sempre più marginale rispetto alla tanto decantata società civile. [...]

È doveroso precisare per l'ennesima volta che la pensione è una forma di salario differito, o se vogliamo, di risparmio forzoso, accumulato in anni di attività, e non elargizione assistenziale come vorrebbero considerarla molti fra coloro che si arrogano il diritto di ignorare i principi costituzionali che non fanno comodo.

*(Dalla relazione del Presidente nazionale Federspev Michele Poerio)*

**S** secondo i dati Istat nel 2011 oltre 6,5 milioni di pensionati, pari al 44,1 per cento del totale, hanno percepito un reddito inferiore ai 1.000 euro mensili lordi, il 23,1 per cento ha percepito fra i 1.000 e i 1.500 euro mensili, mentre il restante 32,8 per cento ha ricevuto un importo superiore a 1.500 euro mensili.

Si tratta, comunque, di dati bruti, strillati il più delle volte dai media per far colpo sulle masse e dimostrare che la maggior parte dei trattamenti pensionistici è di importo inferiore ai 1.000 euro mensili lordi.

Ma questo dato vuol dire poco se non si mette a confronto il numero delle pensioni con quello dei pensionati, ossia oltre 23 milioni di pensioni contro circa 16,5 milioni. Il che significa che ci sono circa 7 milioni di persone che incassano due pensioni.

Le donne, come sempre, si trovano in condizioni peggiori: sono il 52,9 per cento dei pensionati e percepiscono assegni di importo medio pari a 13.569 euro lordi annui, inferiori rispetto a quanto ricevuto dagli uomini, cioè 19.395 euro.

Nel 2012 la spesa pensionistica è stata di oltre 270 miliardi a fronte di entrate contributive di 208 miliardi. Sostengono, quindi, politici e tecnici, che il sistema previdenziale non si autofinanzia, essendo perennemente in deficit, nel caso specifico di 62 miliardi. Nessuno, però, dice che questo enorme buco deriva dal costo dell'assistenza: pensioni sociali, invalidità civili, cassa integrazione, 300mila pensioni di guerra, sostegno alle famiglie, social card e quant'altro, con

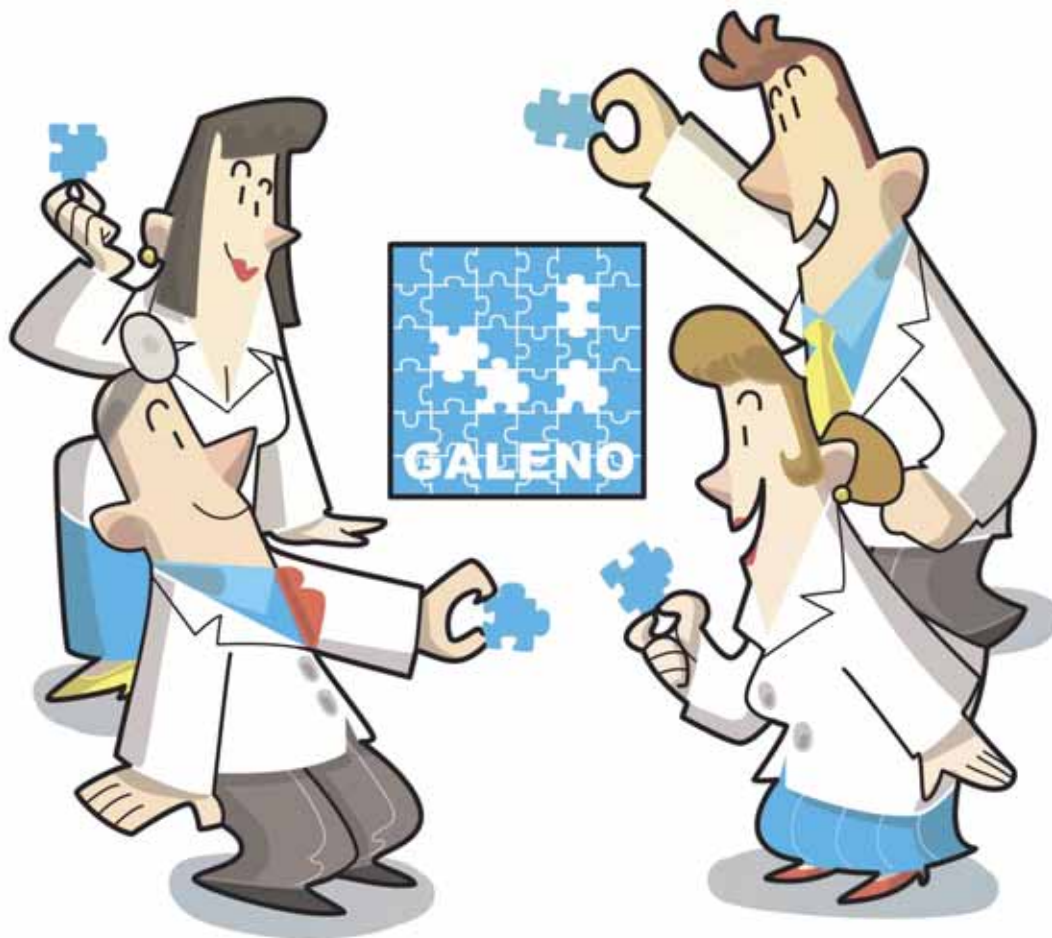

# I medici insieme

*La Cassa mutua cooperativa dei medici  
è diventata **fondo sanitario integrativo***

**DEDUCIBILITÀ del contributo versato al fondo**

**Assistenza sanitaria PER TUTTA LA VITA**

**Assistenza ODONTOIATRICA**

**RENDITA di 700 euro in caso di non autosufficienza**

**...e molto altro ancora**

**CHIEDI UN PIANO PERSONALIZZATO**

800-999383

[info@cassagaleno.it](mailto:info@cassagaleno.it)



[www.facebook.com/cassagaleno](https://www.facebook.com/cassagaleno)

**SCOPRI GLI ALTRI VANTAGGI**

**DI GALENO SUL SITO**

[www.cassagaleno.it](http://www.cassagaleno.it)



[twitter.com/cassagaleno](https://twitter.com/cassagaleno)





## L'Assicurazione con **l'Esperto Incidenti** incluso.

### **Genialloyd è la compagnia di assicurazione diretta del Gruppo Allianz.**

Nata alla fine del 1996, vende polizze per auto, moto, camper, veicoli commerciali, casa e terremoto.

**Genialloyd** è oggi tra le Compagnie leaders di mercato in Italia nella distribuzione di polizze via internet con oltre 1 milione di clienti ed è in grado di offrire una concreta possibilità di risparmio in aggiunta a comodità, sicurezza, efficienza e qualità dell'assistenza.

### **Genialloyd è sempre vicina ai suoi clienti via telefono, via mail e anche via facebook e via twitter.**



L'innovazione e l'attenzione al cliente, così centrali nella strategia di Genialloyd, hanno trovato un ulteriore sviluppo nel nuovissimo ed esclusivo servizio di **Assistenza Incidenti** dove i nostri **Esperti Incidenti** forniscono supporto, assistenza e consigli ai clienti 24 ore su 24, 7 giorni su 7, in un momento difficile come quello di un sinistro.

Il nuovo servizio fornisce un supporto concreto e tranquillizza il cliente nel momento di massimo bisogno, fornendo tutte le informazioni necessarie su cosa fare dopo un incidente, sia nell'immediato sia nei giorni successivi (compilazione modulo cid, richiesta assistenza stradale, documenti da inviare al servizio sinistri dell'assicurazione).



**L'App "Esperto Incidenti" di Genialloyd**, disponibile su piattaforma **Apple e Android**, è una vera novità per il mercato italiano. Con la nuova App è anche possibile richiedere l'intervento del soccorso stradale con carro attrezzi, inviare direttamente con il proprio smartphone dal luogo dell'accaduto una segnalazione di sinistro in pochi semplici passaggi e localizzare la carrozzeria convenzionata più vicina



Con **Genialloyd** è tutto più semplice: basta fornire targa e data di nascita per conoscere in pochi secondi il prezzo, salvare e ricevere il preventivo via mail, scegliere di acquistare pagando in tutta sicurezza e ricevere i documenti assicurativi in pochi giorni direttamente a casa.

### **Genialloyd offre sempre alcuni vantaggi per premiare i suoi clienti:**

#### **Promozione Più Polizze:**

sconto dal 5% al 10% sulle nuove polizze successive alla prima sottoscritte dal cliente.

#### **Promozione Formula Famiglia:**

sulle polizze sottoscritte da un familiare convivente o non convivente ma con lo stesso cognome del cliente sono previsti sconti dal 5% al 10%.

#### **Promozione Blocca il prezzo:**

salvando un preventivo il cliente ha la possibilità di bloccare il prezzo per la sua polizza auto per 12 mesi, evitando qualsiasi possibile aumento delle tariffe per la data di decorrenza richiesta.

Queste iniziative sono sempre cumulabili con un'eventuale tariffa dedicata ad una convenzione e a tutte le promozioni temporali create ad hoc dalla compagnia.

Vai su **www.genialloyd.it** e scopri  
come ottenere un servizio di qualità risparmiando!





# SPECIALE CONVENZIONI

## Un successo la nuova campagna .....

**P**er ampliare il numero delle attività interessate a sottoporre agli iscritti Enpam offerte vantaggiose, l'Enpam ha lanciato un appello attraverso i principali quotidiani italiani. Circa cento le aziende che hanno risposto all'iniziativa. In questo 'speciale' pubblichiamo le nuove convenzioni e un richiamo a quelle che erano già presenti sul sito internet della Fondazione [www.enpam.it](http://www.enpam.it). Sul sito si trovano pubblicate per esteso tutte le convenzioni. Si tratta di istituti di credito, assicurazioni, assistenza fiscale, viaggi, vendita auto e moto, rent a car, libri e riviste, catene alberghiere, alberghi, parchi divertimento, corsi di lingua, asili, servizio di consulenza e assistenza informatica telefonica e remota, servizi di mobile Pos che consente di accettare pagamenti con carta di credito e debito, soluzioni di Pos mobile SumUp per l'accettazione dei pagamenti di carte di credito e debito, giocattoli, abbigliamento, acquisto di biciclette elettriche a pedalata assistita, traslochi nazionali e internazionali e archiviazione di documenti medici.

ASSISTENZA  
FISCALE

SERVIZI  
BANCARI

UFFICIO

ALBERGHI  
VIAGGI  
VILLAGGI

PARCHEGGI  
ASSICURAZIONI  
AUTO-MOTO

VARIE

LIBRI  
RIVISTE

ASILI

PARCHI  
DIVERTIMENTO



## ASSISTENZA FISCALE

Il centro di assistenza fiscale Dipendenti e pensionati **Aic srl** ha riservato agli iscritti Enpam uno sconto del 40 per cento sulle tariffe applicate. Il Caf nazionale è territorialmente diffuso in circa 66 centri elaborazione ed in 150 centri raccolta, nei quali si fornisce assistenza professionale e la consulenza necessaria ai cittadini nei rapporti con la pubblica amministrazione per la compilazione e trasmissione del Modello 730, Ise, nonché Red e Detrazioni in convenzione con l'Inps e modelli Icris – Iclav e Accas/ps. La sede nazionale della società è a Roma in Via Torino 95, Tel. 06 48905229 – fax 06 48989980, email cafaicdp@tin.it, [www.cafaicsrl.com](http://www.cafaicsrl.com).



PER ULTERIORI  
INFORMAZIONI  
SI PUÒ VISITARE IL SITO  
[WWW.CAFMCL.IT](http://WWW.CAFMCL.IT)

Il **Caf Mcl** ha tra i suoi compiti istituzionali lo svolgimento dell'attività di assistenza fiscale ai lavoratori dipendenti, pensionati e anche a coloro i quali non hanno un sostituto d'imposta, così come previsto da legge. Agli iscritti e ai dipendenti degli Ordini dei medici e rispettivi familiari è riservato un costo di 25 euro per la compilazione del Modello 730. Per ulteriori informazioni si può visitare il sito [www.cafmcl.it](http://www.cafmcl.it).



## SERVIZI BANCARI

**Payleven** è un servizio di mobile Pos che consente di accettare pagamenti con carta di credito e debito. È una soluzione perfetta per esercenti e titolari di partite Iva che, scaricando la app e registrandosi, potranno accettare pagamenti utilizzando il proprio smartphone o tablet. Il tutto grazie ad un nuovo dispositivo mobile, il Chip&Pin, che si connette allo smartphone e tablet attraverso la tecnologia Bluetooth. Per gli iscritti Enpam è riservato un prezzo speciale di 49 euro inserendo il codice promozionale al momento della registrazione su <http://go.payleven.it/enpam>.



PER ULTERIORI  
INFORMAZIONI  
SI PUÒ VISITARE IL SITO  
[WWW.ENPAM/CONVENZIONI.IT](http://WWW.ENPAM/CONVENZIONI.IT)

**SumUp** offre agli iscritti Enpam la soluzione di Pos mobile per l'accettazione dei pagamenti di carte di credito e debito. SumUp services offre la possibilità a tutti i commercianti e professionisti di accettare pagamenti con carta di credito e debito in modo facile, semplice e conveniente. Per aderire alla convenzione l'iscritto Enpam si deve registrare attraverso l'esclusiva pagina [www.sumup.it/enpam](http://www.sumup.it/enpam).

**ALTRE CONVENZIONI:** Agos Ducato, Deutsche Bank, Intesa Sanpaolo, Bnl, Banca popolare di Sondrio, Carta di credito Fondazione Enpam



Deutsche Bank





## UFFICIO



Per ulteriori informazioni su [www.enpam.it/convenzioni](http://www.enpam.it/convenzioni)

**BitCare** è il servizio di consulenza e assistenza informatica telefonica e remota dedicato ai professionisti che utilizzano strumenti informatici per la propria attività lavorativa. È la soluzione immediata, facile ed economica ad ogni problematica relativa all'utilizzo di Pc, Smartphone e Tablet. Il servizio BitCare è trasparente e sicuro. Per chiedere assistenza informatica si può chiamare lo 06 98242424. Durante la chiamata allo 06 98242424, al fine di risolvere il problema in maniera rapida ed efficace, i tecnici BitCare, esclusivamente a seguito della ricezione del consenso dati, potranno connettersi al PC in remoto per mezzo di un software di tele-connezione tecnologicamente avanzato.



PER ULTERIORI  
INFORMAZIONI  
SI PUÒ VISITARE IL SITO  
[WWW.ADMSERVICES.IT/  
SERVIZI/BITCARE/](http://WWW.ADMSERVICES.IT/SERVIZI/BITCARE/)

## ALBERGHI – VIAGGI – VILLAGGI



Per i servizi, BitCare riserva alla Fondazione Enpam uno sconto del 20 per cento.

L'**Hotel Granduca** a Grosseto offre agli iscritti della Fondazione Enpam uno sconto del 10 per cento sulle tariffe ufficiali per tutto il 2014. Per maggiori informazioni si può consultare il sito [www.hotelgranduca.com](http://www.hotelgranduca.com).



PER ULTERIORI  
INFORMAZIONI  
SI PUÒ VISITARE IL SITO  
[WWW.ENPAM/  
CONVENZIONI.IT](http://WWW.ENPAM/CONVENZIONI.IT)

A Bagnoro, piccolo borgo sulle colline di Arezzo, sorge **Villa Cilnia**, un antico podere risalente al XIV secolo. La conduzione agricola e le pratiche agronomiche impiegate garantiscono l'assoluto rispetto del territorio e della campagna circostante, ricca di querce, cipressi, noccioli, susini, robinie, casce e lecci. Le agevolazioni riservate agli iscritti della Fondazione: viene riconosciuto uno sconto del 10 per cento su listino camere e menu ristorante e del 15 per cento su trattamenti e cosmetici. Per ulteriori informazioni si può visitare il sito [www.villacilnia.it](http://www.villacilnia.it).



Il bed and breakfast "**Antico Portego**" è il luogo giusto per chi vuole visitare e conoscere Venezia vivendo da veneziano in una zona di mercatini, negozi, 'bacari' e ristoranti. Lo sconto riservato agli iscritti della Fondazione Enpam varia dal 20 per cento al 30 per cento in base al numero di notti; si può consultare il listino prezzi in convenzione sul sito [www.enpam.it](http://www.enpam.it) o visitare il sito internet [www.bbanticoportego.com](http://www.bbanticoportego.com).



Situato al centro di Marina di Grosseto, a 5 minuti di cammino dalla propria spiaggia privata, l'**Hotel Leopoldo II** è circondato da una rigogliosa pineta e offre camere con aria condizionata, TV satellitare e bagno in marmo.

L'**Hotel Terme Marine Leopoldo II** si trova a 15 minuti di auto dal Parco naturale della Maremma e a 12 chilometri da Grosseto, dai 15 ai 40 chilometri dalle strade del vino, quali Montalcino, Pienza, Scansano. Lo sconto riconosciuto a tutti gli iscritti è del 20 per cento sulle tariffe ufficiali. Per ulteriori informazioni si può visitare il sito [www.termemarine.com](http://www.termemarine.com).



Le **Residenze Fusaro** si trovano a Specchia nel Salento, dove il clima gradevole e il mare cristallino sono un'accoppiata vincente, un'opportunità per apprezzare la bellezza di un posto nuovo e tutte le sue attrattive. Per ulteriori informazioni si può visitare il sito [www.paiaresalento.it](http://www.paiaresalento.it), lo sconto riconosciuto è del 10 per cento.



Il **Villaggio Ripa** è situato a picco su una delle spiagge più belle della costa Garganica, in Puglia. E' la combinazione ideale per una vacanza all'aria aperta ed offre la formula alberghiera disponibile nell'Hotel Ripa, la formula residence, caratterizzata da casette/villette e appartamenti completi di angolo cottura, e la formula camping, prediletta per chi ama vivere a diretto contatto con la natura. Per le prenotazioni in residence e camere hotel, la struttura riserva agli iscritti e ai dipendenti degli Ordini dei medici e rispettivi familiari, uno sconto del 50 per cento sul listino prezzi ufficiali. L'offerta è cumulabile anche con altre offerte, in base al periodo di prenotazione. Per prenotazioni in formula campeggio, lo sconto partirà dal 20 per cento e potrà variare in base alla durata e al periodo del soggiorno. Per ulteriori informazioni si può telefonare al numero 0884 965367, scrivere all'indirizzo email [info@villaggioriga.it](mailto:info@villaggioriga.it) o consultare il sito [www.villaggioriga.it](http://www.villaggioriga.it).



**Rome Accommodation** nasce dall'idea di un gruppo di amici che nei loro viaggi cercavano un'alternativa alla camera d'albergo. Negli anni sono stati selezionati numerosi appartamenti, tutti ubicati nel centro storico e nelle zone più affascinanti della città: da Piazza Navona a Campo de' Fiori, da Piazza di Spagna a Trastevere, dal Colosseo a Testaccio. La Rome Accommodation riserva, agli iscritti, uno sconto pari al 10 per cento sulla migliore quotazione disponibile al momento della prenotazione. Per informazioni e prenotazioni telefonare al numero 06 87450447 o inviare un fax al numero 06 87450445.



**L'Hotel Terme Olympia** è situato nel cuore della stazione termale di Montegrotto Terme in un territorio circondato dai Colli Euganei. Rinomato per le sue piscine l'Hotel Terme Olympia è un rifugio calmo e dall'atmosfera elegante dove ritrovare salute e pace interiore. Le due piscine (interna ed esterna) sono alimentate direttamente con l'acqua termale del bacino euganeo. A tutti gli iscritti della Fondazione viene riconosciuto uno sconto del 10 per cento nei week-end (1-3 notti) e del 15 per cento per la settimana. Per ulteriori informazioni si può visitare il sito [www.hoteltermeolimpia.com](http://www.hoteltermeolimpia.com).

**Lcg World** nasce nel 2005 e conta ad oggi sull'intero territorio nazionale 35 alberghi di diversa tipologia, tutti attentamente selezionati per qualità, posizione, unicità e professionalità del servizio. Gli alberghi sono situati nelle più esclusive mete italiane per il benessere ed il tempo libero. Tutte le prenotazioni devono essere effettuate direttamente tramite i siti dedicati per poter ricevere lo sconto speciale offerto ([www.lcg-world.com](http://www.lcg-world.com); [www.jewelshotels.com](http://www.jewelshotels.com)). Sui siti si possono trovare inoltre degli interessanti pacchetti e offerte per le vacanze. Speciali riduzioni sulla migliore tariffa del giorno (Best available rate – Bar), con un minimo del 10 per cento. Tutte le tariffe sono comprensive di prima colazione e sono a camera e al giorno. 0



**Piazza di Spagna View** compagnia alberghiera opera nel settore alberghiero attraverso hotel di prestigio. Tutti gli hotel Piazza di Spagna View sono in location primarie (Roma, Courmayeur, Villasilimus). Viene riconosciuto per il 2014 uno sconto del 20 per cento sulle tariffe delle camere e della ristorazione, secondo l'effettiva disponibilità e il periodo richiesto. Per ulteriori informazioni si può visitare il sito [www.piazzadispannaviewhotels.com](http://www.piazzadispannaviewhotels.com) oppure contattare il numero 06 90292685.



**Sorgente Hotels and Resorts** è il brand con il quale Sorgente Group, gruppo finanziario immobiliare leader a livello internazionale nell'istituzione e gestione di fondi immobiliari, oggi possiede e gestisce Château de Codignat e Château de Mirambeau in Francia nonché l'Hotel Bellevue Suites & Spa a Cortina d'Ampezzo. Lo sconto riconosciuto per il 2014 è del 20 per cento sulle tariffe delle camere e della ristorazione, secondo l'effettiva disponibilità nel periodo richiesto, nelle seguenti strutture: Château de Mirambeau, Francia, [www.chateaumirambeau.com](http://www.chateaumirambeau.com);

Château de Codignat, Francia, [www.codignat.com](http://www.codignat.com); Hotel Bellevue Suites & Spa, Cortina d'Ampezzo, [www.bellevuecortina.com](http://www.bellevuecortina.com). Per ulteriori informazioni si può visitare il sito: [www.sorgentehotelsandresorts.com](http://www.sorgentehotelsandresorts.com) oppure contattare il numero: 06 90292685.

Per poter usufruire degli sconti è necessario esibire al momento della prenotazione il tesserino dell'Ordine dei medici o dell'Enpam, oppure si può richiedere all'indirizzo email [convenzioni@enpam.it](mailto:convenzioni@enpam.it) il certificato d'iscrizione.

**ALTRE CONVENZIONI:** Riad Claire Fontaine (Marrakech), Hotel Ariston (Roma), Hotel Terme Venezia (Abano Terme), Hotel International (Senigallia), Villaggio Cala del Principe (Sannicandro Garganico), Villaggio Uliveto (Rodi Garganico), Hotel Bellavista Terme (Montegratto Terme), Villaggio degli Olivi (Palinuro), Hotel allo Zodiaco (Andalo), Chalet della Guida (Bardonecchia), Hotel Europa (Cortina D'Ampezzo), Hotel Ermitage Bel Air (Abano Terme), Agriturismo 'I poggi etruschi' (Capalbio), Voi Hotels, Space Hotels, StarHotels, AtaHotel, ReMar-hotels, Una Hotel & resort, Best Western, Msc Crociere, Entour, Open Travel Network, Alpitour World, Easy Parking, Blue team – Charter & Yacht Service, Club Medici Travel, Zerotrenta

Per ulteriori informazioni su [www.enpam.it/convenzioni](http://www.enpam.it/convenzioni)

## PARCHEGGI - ASSICURAZIONI AUTO E MOTO - RENT A CAR



Il **Parcheggio Malpensa Maggia Parking**, situato a soli 2 minuti dall'aeroporto di Malpensa, offre un servizio completo di custodia dell'autovettura per brevi o lunghi periodi di sosta ed un collegamento costante e tempestivo con entrambi i terminal dell'aeroporto di Malpensa. Maggia Parking riserva agli iscritti e ai dipendenti degli Ordini dei medici e rispettivi familiari, uno sconto pari al 10 per cento su tutti i servizi prenotando sul sito [www.maggiaparking.com](http://www.maggiaparking.com).



**ViaMilano Parking** – Official airport parking è il servizio di Sea disponibile presso gli aeroporti di Milano Linate e Milano Malpensa (Terminal 1 e 2) grazie al quale si può parcheggiare l'auto in maniera comoda, veloce e sicura. I parcheggi di ViaMilano Parking, infatti, sono all'interno dell'aeroporto, con accesso diretto in aerostazione, a pochi passi dal terminal e dalle aree di check-in, non occorre prendere o aspettare navette. Le tariffe dedicate agli iscritti e ai dipendenti degli Ordini dei medici e rispettivi familiari offrono una riduzione fino al 44 per cento.

**ALTRE CONVENZIONI:** Zurich Connect, Genialloyd, Mgm Broker, Volvo, Toyota, Europcar, Maggiore, Avis autonoleggio



PER ULTERIORI  
INFORMAZIONI  
SI PUÒ VISITARE IL SITO  
[WWW.ENPAM/  
CONVENZIONI.IT](http://WWW.ENPAM/CONVENZIONI.IT)





## VARIE



**Exelentia Srl** propone agli iscritti della Fondazione Enpam delle agevolazioni particolari sull'acquisto di biciclette elettriche a pedalata assistita. Le eBikes rappresentano la soluzione moderna ai problemi di traffico. Le eBikes offrono qualità, resistenza, sicurezza e un modo tutto nuovo di godersi la bicicletta. Lo sconto riservato agli iscritti Enpam è del 25 per cento dal prezzo di listino. Per ulteriori informazioni si può visitare il sito [www.polarisebikes.it](http://www.polarisebikes.it) oppure il sito istituzionale di Exelentia [www.exelentia.it](http://www.exelentia.it).

**La Blu Team** è una società di broker di noleggio imbarcazioni con destinazioni italiane come Toscana, Campania, Sicilia e Sardegna e altre destinazioni tipo Grecia, Croazia, Turchia, Costa Azzurra e Baleari. Lo sconto riservato è del 10 per cento su barche in gestione diretta (Bavaria 41 e Bavaria 44 – Toscana) e del 5 per cento su tutte le altre imbarcazioni sia a vela che a motore. Per ulteriori informazioni visitare il sito [www.bluteam.it](http://www.bluteam.it).



PER ULTERIORI INFORMAZIONI SI PUÒ VISITARE IL SITO [WWW.ENPAM/CONVENZIONI.IT](http://WWW.ENPAM/CONVENZIONI.IT)

**ALTRE CONVENZIONI:** **British Institutes, Ef Education First** (studia all'estero e impara una nuova lingua), **Bitcare** (consulenza e assistenza informatica telefonica e remota), **Payleven** (servizio di mobile POS), **Sum Up** (Pos mobile per con carte di credito e debiti), **Toys Center, Conbipel, Ge.Se.Av.** (traslochi e archiviazione) Per ulteriori informazioni su [www.enpam.it/convenzioni](http://www.enpam.it/convenzioni)



## LIBRI - RIVISTE

Il **Gruppo Editoriale L'Espresso spa** riserva agli iscritti Enpam e rispettivi familiari sconti dal 32 per cento al 71 per cento. Scaricando e compilando il modulo di richiesta dal sito [www.enpam.it](http://www.enpam.it) e restituendolo tramite fax (02 70648237) o via email all'indirizzo [grandiclienti@somedia.it](mailto:grandiclienti@somedia.it) si possono sottoscrivere uno o più abbonamenti annuali.



**ALTRE CONVENZIONI: Mondadori**  
Per ulteriori informazioni su [www.enpam.it/convenzioni](http://www.enpam.it/convenzioni)



## ASILI



Il **Pianeta dei Bambini** è un nuovo pensiero pedagogico che da 30 anni applica la sua filosofia con l'obiettivo di creare ambienti 'pensati' per il benessere dei bambini e delle famiglie. Il Pianeta dei Bambini riserva agli iscritti uno sconto del 50 per cento sulla quota d'iscrizione annuale del primo anno scolastico e del 5 per cento sulla retta mensile, presso gli asili nido affiliati alla rete di franchising 'Il Pianeta dei Bambini'.

Per ulteriori informazioni si può visitare il sito [www.ilplanetadeibambini.it](http://www.ilplanetadeibambini.it).



PER ULTERIORI  
INFORMAZIONI  
SI PUÒ VISITARE IL SITO  
[WWW.ILPLANETADEIBAM-  
BINI.IT](http://WWW.ILPLANETADEIBAM-<br/>BINI.IT)

## PARCHI DIVERTIMENTO

Il parco divertimento **Gardaland Resort** propone per gli iscritti della Fondazione Enpam uno sconto del 10 per cento su pacchetti hotel + parco e uno sconto del 7 per cento su pacchetti hotel Gardaland + parco. Le prenotazioni dovranno essere effettuate presso il tour operator Incoming Gardaland, telefonando al numero 045 7590677 o inviando una email a [incoming@gardaland.it](mailto:incoming@gardaland.it). Per visualizzare le proposte si può visitare il sito [www.incominggardaland.it](http://www.incominggardaland.it).



**Gardaland Park**, inoltre, offre i biglietti al parco ad un prezzo speciale: euro 22 anziché 37,50.



Il parco **Zoomarine** si trova a Torvaianica, sulla costa sud della capitale. Ospita uno spettacolo di delfini giudicato tra i migliori al mondo, show con leoni marini e foche, uccelli rapaci e tropicali, giostre per grandi e piccini, lo spettacolo dei tuffatori, piscine e acquapark. Tutto in un solo biglietto. Ci sono tre euro di sconto sui biglietti d'ingresso presentando la tessera dell'Ordine dei medici o il tesserino Enpam; cinque euro di sconto prenotando online nell'apposita sezione "Acquista il biglietto" su [www.zoomarine.it](http://www.zoomarine.it) inserendo il codice Enpam. Per maggiori informazioni si può contattare il numero 06 91534 o inviare una email all'indirizzo [accoglienza@zoomarine.it](mailto:accoglienza@zoomarine.it). Le agevolazioni sono valide per tutto il periodo di apertura da 12 aprile al 17 ottobre dalle ore 10 alle ore 19.



PER ULTERIORI  
INFORMAZIONI  
SI PUÒ VISITARE IL SITO  
[WWW.ZOOMARINE.IT](http://WWW.ZOOMARINE.IT)



**Fondazione Idis – Città della Scienza** è il primo Science centre italiano, che offre in oltre 3000 mq di spazi espositivi bellissime mostre: 'Brain... il mondo in testa', un viaggio interattivo all'interno del cervello umano; la 'Palestra della Scienza', interamente dedicata ai laboratori e agli esperimenti di fisica moderna; la mostra sui dinosauri 'Dino Babies... Uova e Cuccioli', che da sempre affascina il pubblico dei più piccoli. Oltre alle mostre sono disponibili laboratori creativi per i bambini, visite guidate, un ristobar ed un allegro science store.

Città della Scienza riconosce a tutti gli iscritti dell'Enpam uno sconto pari a cinque euro per il biglietto intero; tre euro e cinquanta per il biglietto ridotto. L'ingresso ridotto verrà applicato ai soci con età dai 3 anni ai 17 anni e over 65. Ulteriori informazioni si possono ottenere visitando il sito [www.cittadellascienza.it](http://www.cittadellascienza.it).

**L'Acquario di Genova** con i suoi 12mila esemplari ospitati tra mammiferi, uccelli, rettili, anfibi, pesci e invertebrati, è l'acquario che presenta la maggior varietà di ecosistemi in Europa e si colloca tra le mete turistico-culturali più visitate in Italia.

Diverse sono le attività scientifiche della struttura, che conta su uno staff di 30 persone (biologi, acquaristi e veterinari) preposte alla cura e al mantenimento degli animali. Per maggiori informazioni si può contattare il numero 010 2345678, o scrivere all'indirizzo email [info@acquariodigenova.it](mailto:info@acquariodigenova.it), oppure consultare i siti [www.acquariodigenova.it](http://www.acquariodigenova.it) e [www.acquariovillage.it](http://www.acquariovillage.it).



**L'acquario di Cala Gonone** è un'opera di moderna architettura perfettamente integrata con l'ambiente che la circonda con una splendida vista panoramica sul golfo di Orosei. Il percorso acquariologico è composto da 24 vasche, che consentono un'immersione nel Mar Mediterraneo dalla riva fino alle acque più profonde con un'attenzione particolare agli ecosistemi marini della Sardegna. Il percorso prosegue con un tuffo nelle acque tropicali, per poi provare l'emozione del contatto diretto con gli animali attraverso una vasca tattile. Le agevolazioni dedicate agli iscritti Enpam si possono visualizzare sul sito [www.enpam.it](http://www.enpam.it).



A cura di:  
Silvia Di Fortunato  
Grafica:  
Valentina Silvestrucci



# L'assicurazione con **Esperto Incidenti** incluso.



In caso di sinistro puoi chiamare, al telefono o con l'app, un **Esperto Incidenti** che ti segue passo dopo passo, come un amico invisibile, e ti dice tutto quello che devi fare. **Scopri il Servizio sul nostro sito. Scarica la App.**

Available on the App Store  
Get it on Google play

**E solo per te associato ENPAM e per i tuoi familiari conviventi sconti esclusivi Genialloyd.**

**-5%**

**Sconto RC**

Auto, Moto, Camper,  
Veicoli Commerciali

**-7%**

**Sconto sulle garanzie  
aggiuntive**

Furto e Incendio, Kasko, Eventi Naturali

**-10%**

**Sconto altri prodotti**

Casa, Terremoto, Infortuni

Per usufruire della convenzione visita il nostro sito, calcola il premio e prima di salvarlo inserisci la password riservata **PWDENPAM**, oppure chiama il numero verde e comunica all'assistente l'appartenenza alla convenzione.

**Conveniente. Sempre presente.**

FAI UN PREVENTIVO!  
**genialloyd.it**  
800.999.999

  
**genialloyd**  
una società Allianz

Al momento della sottoscrizione della polizza il cliente dovrà inviare copia della tessera di appartenenza all'ordine dei medici. Messaggio promozionale con finalità commerciale. Prima della sottoscrizione leggere il Fascicolo Informativo su [www.genialloyd.it](http://www.genialloyd.it). Gli sconti sopra dichiarati sono applicati rispetto alla tariffa in vigore.

# L'arrivo del Bonus-Malus

Atteso da oltre due anni, il nuovo regolamento del ministero della Salute sulle assicurazioni professionali apre la strada a un meccanismo che nelle intenzioni dovrebbe premiare i comportamenti virtuosi. La corsa contro il tempo per rispettare la scadenza del 14 agosto è partita. E gli effetti coinvolgeranno anche chi ha già una copertura

di **Andrea Le Pera**

**P**er due volte l'obbligo di assicurazione dei professionisti nel settore sanitario è slittato, in attesa di direttive che mettessero ordine in un mercato caratterizzato dalla fuga delle compagnie, più che dalla moltiplicazione delle offerte. Ora la lunga attesa sembra giunta a un epilogo, con la presentazione da parte del ministero della Salute della bozza di regolamento sulla Rc professionale in sanità. Contratti della durata di almeno tre anni, istituzione del fondo per i professionisti rifiutati dal mercato e soprattutto l'introduzione di un meccanismo simile al bonus malus sperimentato per esempio nell'assicurazione automobilistica sono le novità che riguarderanno, dal prossimo rinnovo, anche i medici già in possesso di una copertura. Secondo il testo diffuso dal ministero, il premio verrà adeguato a ogni scadenza in base al numero di sinistri verificati durante il contratto, mantenendo sempre una proporzione tra la variazione dei costi e quella dei parametri dell'assicurato. Niente scatti improvvisi, dunque, e come ulteriore garanzia le compagnie renderanno trasparente la struttura dei costi spiegando il percorso che ha portato alla modifica della tariffa. Le note negative riguardano invece l'assenza di un meccanismo automatico che permetta l'equivalenza di trattamento nel passaggio da una compagnia all'altra (la cosiddetta classe unica che esiste nelle

assicurazioni auto), ma l'occasione per valutare il tema arriverà con l'analisi del testo da parte di sindacati di categoria, Federazione degli ordini e collegi delle professioni che precederà l'effettiva pubblicazione.

## TUTELE PER LA PROFESSIONE

La bozza di regolamento contiene inoltre i meccanismi di funzionamento del Fondo rischi sanitari, lo strumento introdotto dal Decreto Balduzzi per impedire quei casi in cui il professionista è impossibilitato ad assicurarsi perché il suo profilo di rischio viene considerato dalle compagnie troppo elevato. Il fondo, finanziato dalle stesse società assicurative e dai professionisti che lo

utilizzeranno, accetterà le domande di chi si vedrà proporre un preventivo di spesa eccessivo rispetto ai parametri definiti da un comitato, oppure tre rifiuti da tre diverse compagnie. Un ulteriore elemento di tutela è dato dalla norma che vieta il recesso dal contratto da parte dell'assicuratore, a meno di "una reiterazione di condotta colposa" da parte del medico. Le compagnie saranno infine obbligate a esplicitare la soglia massima di scoperto applicata al contratto: la percentuale di risarcimento a carico dell'assicurato avrà di conseguenza un limite, evitando brutte sorprese in caso di un risarcimento consistente. ■

## I TEMPI DELLA DENUNCIA

INTERVALLO DAL SINISTRO	EVENTI DENUNCIATI	TOTALE CUMULATIVO
Stesso giorno	2,3%	2,3%
Entro 6 mesi	46,6%	48,9%
Da 6 mesi a 1 anno	13,8%	62,7%
Da 1 a 2 anni	14,5%	77,2%
Da 2 a 3 anni	7,2%	84,4%
Da 3 a 4 anni	4,4%	88,7%
Da 4 a 5 anni	4,4%	93,1%
Da 5 a 6 anni	2,2%	95,3%
Da 6 a 7 anni	1,1%	96,4%
Da 7 a 8 anni	0,8%	97,2%
Da 8 a 9 anni	0,6%	97,8%
Da 9 a 10 anni	0,9%	98,6%
Oltre 10 anni	1,4%	100,0%

# Se l'assicurazione dice no

*Sono un ex dipendente ospedaliero ginecologo, in pensione dal maggio 2012 e da quel momento senza copertura assicurativa. Nell'aprile 2014 ho ricevuto una richiesta di pagamento di danni patiti da una paziente per gravidanza indesiderata, in quanto l'intervento di sterilizzazione avvenuto nel maggio 2005 non si era dimostrato efficace.*

*L'Azienda ha contratto un'assicurazione con retroattività a decorrere dal gennaio 2006, e quindi in caso di condanna per colpa grave siamo scoperti entrambi. Anche se in pensione senza alcuna attività privata, devo sottoscrivere per il futuro una assicurazione con copertura per colpa grave con retroattività di dieci anni (ormai otto)? Potreste indicarmi una società che sottoscriva tali polizze, visto che le tre contattate da me hanno risposto di no?*

*Lettera firmata*

Gentile dottore,  
abbiamo eliminato dal suo racconto ogni riferimento che potesse

permettere di riconoscere il suo caso, ma la situazione che mette in evidenza è un rischio che sempre più medici si trovano ad affrontare. Il grafico in basso è stato elaborato partendo dai dati raccolti da Marsh nel report MedMal, che ha analizzato oltre 35mila richieste di risarcimento dal 2004 al 2011 in 95 strutture pubbliche: meno della metà dei sinistri vengono denunciati entro sei mesi, e nel caso della chirurgia il dato scende addirittura al 25 per cento. La possibilità di denunciare un sinistro per un periodo di tempo così lungo rappresenta un problema economico sia per le compagnie, costrette per legge ad accumulare ingenti riserve, sia per i professionisti, che sempre più frequentemente si trovano le porte chiuse da parte degli assicuratori soprattutto se hanno già affrontato un'azione legale in passato.

La necessità di una clausola di garanzia postuma che estenda la copertura anche dopo la scadenza del contratto (soprattutto se si è vicini alla pensione) è innegabile, ed è più facilmente contrattabile in fase di trattativa per il rinnovo della propria polizza che non una volta ritirati dall'attività. La bozza di regolamento proposta dal ministero della Salute tuttavia dovrebbe fornire una risposta anche alle situazioni che oggi non hanno una risposta. In particolare l'articolo 10 istituisce il Comitato di gestione del fondo e valutazione del rischio, che ha il compito di definire le modalità di accesso a una copertura assicurativa nel caso in cui questa venga negata dal mercato. ■

Inviare i vostri quesiti all'indirizzo **giornale@enpam.it**  
oggetto: "Rubrica assicurazioni"  
Gli argomenti suggeriti verranno approfonditi nei numeri successivi

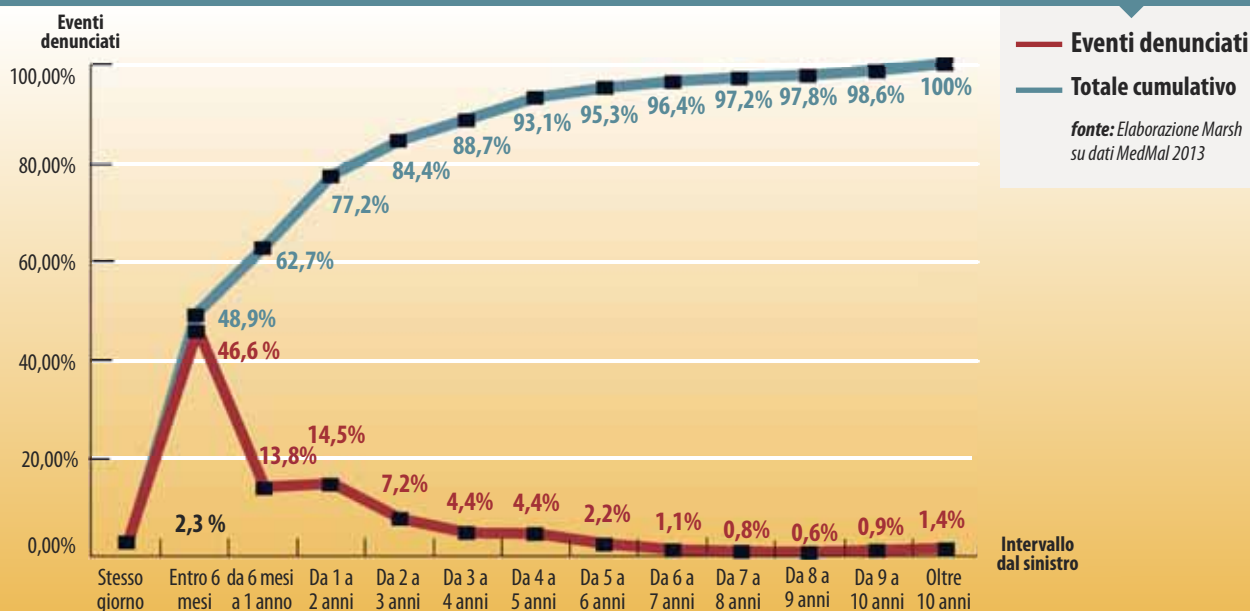





# Consenso informato più rigoroso

Distinguendo i rischi imprevedibili di un intervento dagli eventi rari ma comunque possibili ad esso connessi, la Cassazione ha stabilito che il medico è tenuto a dare al paziente tutte le notizie possibili, anche quelle su conseguenze poco frequenti

di Angelo Ascanio Benevento

*Avvocato, Ufficio affari legali della Fondazione Enpam*

Un evento che seppure in rari casi può comunque verificarsi è diverso dal rischio che non può essere previsto. Per questo, l'obbligo di informazione tra medico e paziente – che deve essere espressamente dettagliato per garantire lo scrupoloso rispetto del diritto di autodeterminazione del malato – non può estendersi ai soli rischi imprevedibili. Detto altrimenti, solamente gli esiti al limite del fortuito possono considerarsi esclusi dal vincolo a cui è soggetto il medico. A stabilirlo è stata la Cassazione con la sentenza 27751 del dicembre 2013, sancendo il principio

che *l'evento infrequente va distinto dal rischio imprevedibile*.

La Corte suprema ha accolto il ricorso proposto contro la sentenza d'Appello dai genitori di una minore deceduta, successivamente ad un intervento di tonsillectomia, per la concomitanza di due eventi: *distacco precoce dell'escara ed emorragia mortale*. Tali eventi secondo i ricorrenti, non costituiscono oggetto di una corretta informazione. Per questo i genitori della minore avevano avanzato richiesta di risarcimento danni collegata alla mancata prestazione e acquisizione del consenso informato.

La Cassazione ha ora stabilito che

il professionista sanitario ha l'obbligo di fornire al paziente tutte le informazioni scientificamente possibili sull'intervento chirurgico, sulle conseguenze normalmente possibili sia pure infrequenti, sul bilancio rischi/vantaggi dell'intervento.

Il collegio giudicante ha anche stabilito, tenuto conto dell'importanza degli interessi in gioco, che non è consentito rimettere all'apprezzamento del sanitario, in forza di un mero calcolo statistico, la valutazione se informare il paziente o meno dei rischi, anche ridotti, che possono incidere sulle sue condizioni fisiche. ■

# Se la farmacia fa pubblicità ingannevole

di Giulio Votano

Esperto di diritto della comunicazione



*Sono uno specialista in dermatologia che non manda giù lo spot pubblicitario di una*

*farmacia che dalla televisione sbandiera a tutti i venti che ivi fanno l'esame tricologico e quello della pelle.*

*Io da tanti anni faccio lo specialista nel settore e devo dire che questa analisi della pelle ad oggi non mi riesce così semplice come avviene a questa cara farmacia che tanto si pubbli-*

*cizza, forse per vendere qualche prodotto tricologico o dermo-cosmetico in più. La mia domanda è: nel caso di una eventuale denuncia, è possibile accusare la farmacia di pubblicità fuorviante nei confronti dei suoi clienti pazienti? Gradirei risposta, nel frattempo invito tutti a difendere la nostra professione.*

(S.T., Sicilia)

A norma di legge la pubblicità deve essere trasparente, veritiera e corretta e non può trarre in inganno i consumatori o danneggiare i concorrenti. Nel caso in cui ciò avvenga, chiunque può segnalare la pubblicità all'autorità garante della concorrenza e del

mercato (antitrust) perché intervenga e, accertata la natura ingannevole della pubblicità, sanzioni il professionista che abbia realizzato e diffuso messaggi promozionali che attribuiscono qualità non rispondenti al vero o la cui formulazione induca nei destinatari convincimenti erronei sul prodotto o sul servizio pubblicizzati, in modo che i consumatori si determinino all'acquisto su falsi presupposti e ne siano danneggiati i concorrenti dalla cui offerta gli stessi consumatori sono distolti. Per le modalità di segnalazione e denuncia tutte le informazioni sono presenti sul sito istituzionale dell'autorità [www.agcm.it](http://www.agcm.it). ■

## LA LETTERA

### "MA NON È COMPITO DELLA GUARDIA MEDICA SALIRE IN AMBULANZA"

Con riferimento all'articolo "Se la guardia medica non sale in ambulanza scatta il penale", pubblicato sul Giornale della Previdenza n. 1/2014, ci ha scritto Giancarmelo La Manna, responsabile dello Snamì- Continuità assistenziale.

*Tra le motivazioni della sentenza (Cassazione, VI sezione penale, sentenza 2060/2012, ndr) si fa riferimento all'accordo collettivo nazionale per la regolamentazione dei rapporti con i medici addetti al servizio di guardia medica ed emergenza territoriale e in particolare all'art. 13 "compiti ed obblighi del medico di guardia" tra i quali non sono riuscito a trovare alcun riferimento all'obbligo da parte del medico di guardia medica, oggi Medico di continuità assistenziale, di salire su un mezzo di soccorso non medicalizzato Msab o Msb del 118 per raggiungere un paziente grave al suo domicilio o per trasportarlo in ambiente ospedaliero. Il comma 3 invece, recita che "durante il turno di guardia il medico è tenuto ad effettuare al più presto tutti gli interventi che gli siano richiesti direttamente*

*dall'utente, oppure - ove esista - dalla centrale operativa, entro la fine del turno cui è preposto."*

*Il medico è stato condannato perché non si è recato al domicilio del paziente che stava in pericolo di vita, atto doveroso che era tenuto ad effettuare e non perché non è salito sull'ambulanza, fatto che non rientrava tra i suoi compiti d'Ufficio.*

Giancarmelo La Manna

La sentenza di merito, confermata dalla Corte di cassazione, ha ritenuto "censurabile sotto il profilo penale la condotta tenuta dal sanitario, che, informato della grave e urgente situazione di pericolo in cui versava il minore, aveva l'obbligo di fare tutto quanto possibile per prestargli soccorso e, in particolare, di salire immediatamente sull'autoambulanza che si era recata apposta a prelevare per poi andare con lui dal minore" Il caso è certo molto particolare e nessuno dice che salire in autoambulanza, di norma, faccia parte dei compiti del medico di continuità assistenziale. Il punto, tuttavia, è un altro: se la guardia medica rifiuta di fare ciò che la centrale operativa del 118 gli ordina, corre un rischio. Anche se l'ordine consiste nel salire su un'ambulanza. (g.d.)



PEDIATRIA ●

**Milanopediatria 2014 - Nutrizione genetica ambiente per l'educazione alla salute**

Milano, 20-23 novembre 2014, Hotel Executive, Viale L. Sturzo 45

**Presidenti:** M. Giovannini, E. Riva

L'evento vedrà lo svolgimento del VI congresso nazionale Società italiana per l'educazione alla salute; XI Congresso nazionale Società italiana di nutrizione pediatrica (Sinupe); VI Congresso nazionale Società italiana malattie metaboliche e screening neonatali (Simmesn); 79° Corso di aggiornamento Società italiana di pediatria (Sip) - Sezione Lombarda; VIII Congresso nazionale Società italiana malattie genetiche pediatriche (Simgeped)

**Argomenti:** il congresso rappresenta una possibilità di aggiornamento per tutti i pediatri e gli operatori nel campo della prevenzione in età pediatrica sulle più recenti evidenze scientifiche in tema di nutrizione in età evolutiva e suo rapporto con immunità e allergia, nutrizione nelle malattie croniche e nelle malattie metaboliche congenite, sicurezza alimentare, obesità, vaccinazioni, malattie rare, progetti di cooperazione con i Paesi non industrializzati.

**Ecm:** è stata inoltrata richiesta di accreditamento per pediatri, medici generici, biologi, dietisti, infermieri professionali, infermieri pediatrici, farmacisti

**Quota:** l'evento è gratuito

**Informazioni:** Segreteria organizzativa Arseducandi Srl, Viale Gian Galeazzo 3, Milano, tel. 02 58189508, Fax 02 58189387, email [info@milanopediatria.it](mailto:info@milanopediatria.it), [iscrizioni@milanopediatria.it](mailto:iscrizioni@milanopediatria.it)

AREA BIOMEDICA ●

**Progetto 'Orientamento in rete'**

Roma, 18-29 agosto 2014,

**Sedi:** Policlinico Umberto I, Viale del Policlinico 155, Roma. Azienda Ospedaliera Sant'Andrea, Via di Grottarossa 1035, Roma

**Responsabile del progetto:** prof. Paolo Falaschi

**Destinatari:** studenti dell'ultimo e penultimo anno delle scuole secondarie di secondo grado, studenti già diplomati

**Obiettivi:** promosso dalle facoltà di Medicina della Sapienza, Università di Roma, il progetto "Orientamento in rete" prevede corsi di orientamento e di riallineamento sui saperi minimi per le Facoltà ad accesso programmato dell'area medico-sanitaria, destinati agli studenti dell'ultimo e penultimo anno di scuola secondaria di secondo grado. Tali interventi formativi interessano i seguenti corsi di laurea: Medicina e Chirurgia, Professioni Sanitarie, Odontoiatria e Protesi Dentaria, Farmacia, Biotecnologie, Scienze Biologiche



**Quota di iscrizione:** il corso è completamente gratuito e prevede solo il versamento di una quota di iscrizione di 50 euro, da versare nei termini e con le modalità descritte sul sito [www.orientamentoinrete.it](http://www.orientamentoinrete.it)

**Informazioni:** [www.orientamentoinrete.it](http://www.orientamentoinrete.it), tel. 06 33775383, email [orientamento.inrete@libero.it](mailto:orientamento.inrete@libero.it)

## AUDIOLOGIA

### ● Audiologia e vestibologia

Benevento, 22-24 settembre 2014

**Responsabile scientifico:** dott. Luigi Califano

**Destinatari:** medici chirurghi specialisti/specializzandi in otorinolaringoiatria, audiologia, neurologia, neurochirurgia

**Obiettivi:** acquisire le metodologie per l'analisi dei pazienti affetti da patologie periferiche e centrali del sistema uditivo e vestibolare; acquisire le conoscenze sulla moderne tecnologie diagnostiche delle ipoacusie in età neonatale; acquisire le conoscenze per il trattamento dei pazienti con disturbi dell'apparato uditivo e vestibolare

**Ecm:** accreditamento richiesto (le precedenti edizioni hanno attribuito 34.5 crediti Ecm)

**Quota:** euro 250 + Iva da versare solo dopo conferma dell'iscrizione da richiedere alle email sotto indicate. I posti sono limitati a 10

**Informazioni:** [vertigobn@hotmail.com](mailto:vertigobn@hotmail.com), [luigi.califano@tin.it](mailto:luigi.califano@tin.it)

## CHIRURGIA

### ● Trattamento medico-chirurgico del piede doloroso

Genova, 26 settembre 2014, Villa Serena, Piazza Leopardi 18

**Responsabile scientifico:** prof.ssa Teresa Gulino

**Ecm:** 6 crediti, accreditato per 50 partecipanti

**Quota:** gratuito per membri della commissione scientifica del provider, medici di guardia, infermieri e tecnici radiologi di Villa Serena. (cauzione per prenotazione euro 20, verrà restituita a fine corso, sarà trattenuta in caso di mancata disdetta entro tre giorni lavorativi prima della data dell'evento); gratuito per uditori (studenti e specializzandi) senza rilascio di crediti; euro 30 (Iva compresa) a titolo di rimborso spese per tutti gli altri soggetti non appartenenti alle prime due categorie

**Informazioni:** Segreteria organizzativa Ecm del Provider Rag. Beatrice D'Andrea, orario ufficio lunedì/venerdì 10-13,30 e 14,30-18, tel. 010

312331 + int.341, email [providerecm@villaserenage.it](mailto:providerecm@villaserenage.it)

## PSICO ONCOLOGIA

### ● Psico-oncologia-psicodramma

Il Corso è articolato in quattro incontri di gruppo, nelle mattine del sabato dei giorni seguenti: 6 settembre 2014, 20 settembre 2014, 4 ottobre 2014, 18 ottobre 2014

**Direttore del corso:** dott. Domenico A. Nesci

Il corso si svolge nell'arco di un anno accademico per un totale di 60 ore di cui 38 ore di attività cliniche (concordate con il coordinatore del corso e supervisionate dai conduttori dei gruppi) presso la propria struttura di appartenenza (o presso l'area di Psico-oncologia del Servizio di consultazione psichiatrica del Policlinico universitario 'Agostino Gemelli', o presso una sezione provinciale della Lega italiana per la lotta contro i tumori) e 22 ore di discussione di casi clinici

**Ecm:** a norma del programma di Educazione continua in medicina, il partecipante a un corso di perfezionamento universitario è esonerato dall'acquisire i crediti formativi Ecm per l'anno in corso

**Quota:** le tasse accademiche dovute per l'intero corso, a titolo di rimborso delle spese del materiale didattico e di organizzazione, ammontano a euro 300

**Informazioni:** Segreteria organizzativa ufficio corsi di perfezionamento Università Cattolica del Sacro Cuore, Largo Francesco Vito 1, Roma, tel. 06 30154897, Fax 06 30155846, email [corsi-perfezionamento@rm.unicatt.it](mailto:corsi-perfezionamento@rm.unicatt.it)

## MEDICO COMPETENTE

### ● Stress lavoro-correlato

Pavia, 6 e 7 settembre 2014

**Responsabile scientifico:** prof. Stefano Candura, con la collaborazione del prof. Piergiorgio Argentero e del suo gruppo

**Argomenti:** si tratta di un corso pensato appositamente per i medici competenti che si trovano nella necessità di adempiere agli obblighi ministeriali di aggiornamento in una materia strettamente collegata con la loro attività lavorativa. L'argomento sarà trattato sia dal punto di vista del medico del lavoro sia dal punto di vista dello psicologo. Oltre alle relazioni dei docenti sono previsti

momenti di discussione, interattività, lavoro a piccoli gruppi e role-playing

**Ecm:** il provider è l'agenzia 'We for You' di Pavia. Il corso è riservato a 20 partecipanti e dà diritto a 25 crediti Ecm

**Quota:** il costo del corso è di 350 euro + Iva

**Informazioni:** info@agenziaweforyou.it

## RADIOLOGIA

### Anatomia radiologica del capo-collo

25-26 Settembre 2014, Ospedale di Rovereto, Aula magna (ingresso Piazzale Santa Maria)

**Argomenti:** tecnica di esame TC e RM. Spazi muscolo-fasciali profondi della regione sovraioidea: prima parte. Spazi muscolo-fasciali profondi della regione sovraioidea: seconda parte. Epi- e orofaringe. Fosse nasali e seni paranasali. Cavo orale. Regione sottoioidea. Anatomia vascolare del capo-collo. Forami del basi cranio. Fisiologia dei nervi cranici. Decorso extracranico dei nervi cranici e localizzazione dei loro gangli. Localizzazione anatomica dei livelli linfonodali. Vie anatomiche di diffusione delle patologie del capo-collo: a) rinofaringe; b) orofaringe e cavo orale c) laringe e ipofaringe

**Ecm:** il provider Mytime T. & T. srl n. 2609, ha assegnato 15 crediti Ecm al programma educativo del corso formativo, secondo criteri uniformi indicati dalla Commissione nazionale per la formazione continua

**Quota:** euro 390,40 (Iva incl.); socio Sirm euro 280,60 (Iva incl.); specializzando euro 231,80 (Iva incl.)

**Informazioni:** Segreteria organizzativa Mytime training & technology srl, Carmen Viglianti (393 9337314), email segreteria@mytimetandt.it, www.mytimetandt.it

## IPNOSI

### L'Ipnosi nel controllo del dolore

Milano, 15-16 novembre 2014, 13-14 dicembre 2014, 10-11 gennaio 2015, 7-8 febbraio 2015

**Direttore:** prof. Giuseppe De Benedittis

**Alcuni argomenti:** psiconeurobiologia del dolore, teorie del dolore, misura del dolore, stress, personalità e dolore

**Ecm:** accreditamento previsto

**Quota:** euro 237,50 a settimana + Iva 22%

**Informazioni:** Segreteria Scientifica prof. G. De Benedittis, Centro per lo Studio e la Terapia del

Dolore, Università di Milano, Policlinico, Via F.Sforza 35, 20121 Milano. Tel. 02 55035518 (ore 11-12), fax 02 55035518, sito web [www.cstdol.it](http://www.cstdol.it), email [giuseppe.debenedittis@unimi.it](mailto:giuseppe.debenedittis@unimi.it)

Segreteria Organizzativa: R.M. Società di Congressi, Via Ciro Menotti 11, Milano, tel. 02 70126308, fax 02 7382610, email [info@rmcongress.it](mailto:info@rmcongress.it)

## PEDIATRIA

### Congresso nazionale Società italiana di pediatria preventiva e sociale

Verona, 27-29 novembre 2014, Roseo Hotel Leon D'Oro

**Presidenti:** Giuseppe Di Mauro, Claudio Maffei

**Ecm:** il congresso seguirà le nuove procedure per l'attribuzione, presso il ministero della Salute, dei crediti formativi di Educazione continua in medicina per la professione di medico chirurgo

**Quota:** soci Sipps euro 350 + 22% Iva; non soci Sipps euro 400 + 22% Iva; infermieri euro 100 + 22% Iva; specializzandi gratuito

**Informazioni:** Segreteria organizzativa iDea congress, Via della Farnesina 224, Roma, tel. 06 36381573, Fax 06 36307682, email [info@ideacpa.com](mailto:info@ideacpa.com), [www.ideacpa.com](http://www.ideacpa.com)

## ODONTOIATRIA

### XXIV Giornate odontoiatriche daune

Il patrimonio di scienza, esperienza clinica e tecnologia alla base di un trattamento endodontico di qualità

Foggia, 26/27 settembre 2014

**Ecm:** in fase di accreditamento

**Quota:** evento gratuito

**Informazioni:** Segreteria organizzativa dott.ssa Rosanna Marella, Ordine dei medici chirurghi e degli odontoiatri della provincia di Foggia Via V. Acquaviva 48, Foggia, tel. 0881 718031, fax 0881 718070, email [ufficio.odontoiatri@omceofg.it](mailto:ufficio.odontoiatri@omceofg.it)

## FINE VITA

**Riflessioni, emozioni esperienze e tabù in tema di morte, eutanasia ed accanimento terapeutico**

Assago Milano, 20 settembre 2014, Hotel H2 C, Via Ruggia Bartolomea 5

**Argomenti:** Il fine vita: il paziente; la famiglia; la società. Il fine vita: il punto di vista dell'operatore. Affrontare il tema della morte nell'ottica del sostegno possibile al paziente terminale ed alle fa-

miglie. Il supporto, il dolore ed il sollievo. L'accompagnamento al fine vita. Le cure palliative. L'idratazione del paziente terminale. L'alimentazione forzata. DNR (Do Not Resuscitate Order): la difficoltà di una scelta. I luoghi di cura: requisiti minimi delle strutture (nuclei, hospices, reparti). Integrare le diverse capacità professionali. Quali esperienze possono aiutare a crescere come professionisti: modelli ed esperienze a confronto. Presentazioni di casi clinici e testimonianze mediante l'ausilio di filmati. Situazioni d'intervento professionale

**Discipline di riferimento:** geriatri, psichiatri, oncologi, medici di Medicina generale, infermieri, psicologi, educatori professionali

**Ecm:** 9,5 crediti

**Quota:** 65 euro Iva compresa

**Informazioni:** Meet and Service, Via Garibaldi 77, Cava Manara (PV), tel. 0382 454083/0382 454457, web [www.meetandservice.com](http://www.meetandservice.com), [rosita@meetandservice.com](mailto:rosita@meetandservice.com), [jo@meetandservice.com](mailto:jo@meetandservice.com), [katia@meetandservice.com](mailto:katia@meetandservice.com)

### NEUROPSICHIATRIA INFANTILE

#### La funzione paterna e il padre istituzionale

Milano, 19 Settembre 2014, Aula Magna settore didattico 1, Polo di Vialba, Università degli studi di Milano, Via G.B. Grassi 74

**Responsabile scientifico:** dott.ssa Paola Orofino

**Argomenti:** il convegno propone un dibattito ed un confronto teorico-clinico sull'importanza della funzione paterna affrontata da diversi vertici di lettura psicoanalitica. Verranno approfondite le competenze paterne necessarie per favorire lo sviluppo del bambino e l'importanza della regolazione paterna coadiuvata da figure istituzionali nell'ambito del carcere minorile

**Ecm:** sono stati richiesti i crediti formativi

**Quota:** partecipanti interni iscrizione on line sulla intranet aziendale refera; studenti specializzandi euro 60 inclusa Iva; partecipanti esterni euro 100 inclusa Iva

**Informazioni:** Segreteria organizzativa, dott.ssa Maria Grazia Corona, [corona.mariagrazia@hsacco.it](mailto:corona.mariagrazia@hsacco.it). Dott.ssa Giulia Lolita, [iolita.giulia@hsacco.it](mailto:iolita.giulia@hsacco.it). Uonpia, Via Raffaello Sanzio, tel/fax 02 36661454



## QUARANTUNESIMO CORSO DI AGOPUNTURA

Sedi di Milano - Bologna - L'Aquila - Napoli

Conforme ai requisiti dell'Accordo Stato - Regioni del 7 febbraio 2013

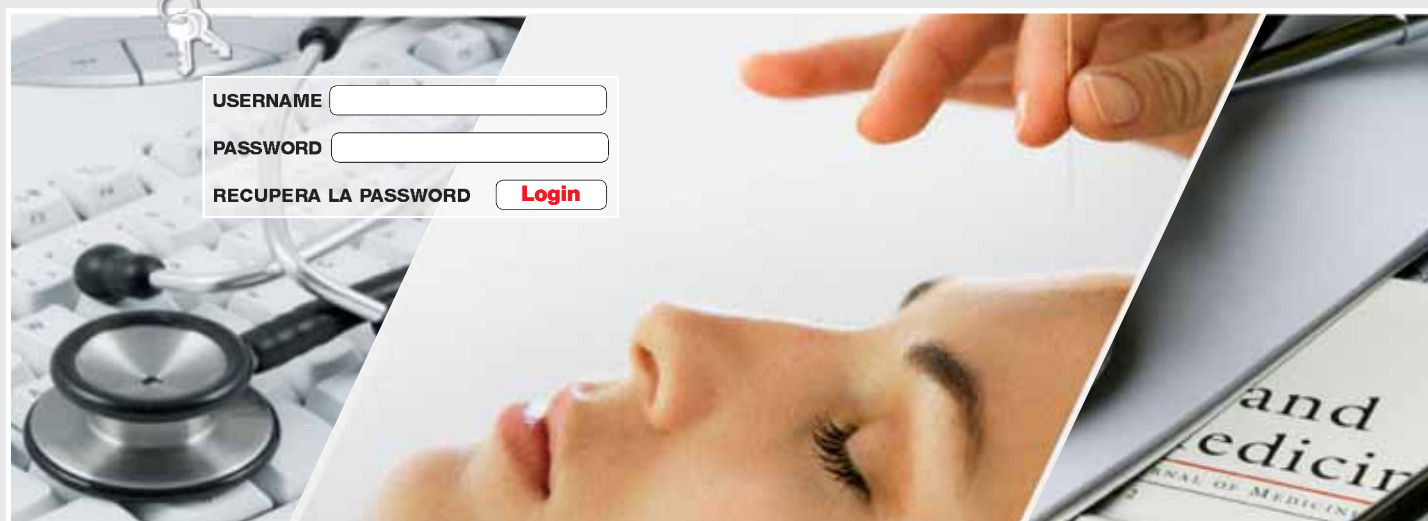

**CORSO TRIENNALE.** Lezioni teoriche d'aula nei fine settimana, da Novembre a Giugno. Monte ore triennale: **500 ore** (400 studio teorico in formazione d'aula e a distanza – 50 ore di esercitazioni pratiche – 50 ore di pratica clinica in regime di tutoraggio). Certificazione finale conforme ai requisiti dell'Accordo Stato Regioni del 7.2.2013 per l'inserimento negli Elenchi Provinciali degli Ordini dei Medici. **25 Crediti E.C.M. annui.**

**CORSO INTEGRATIVO ANNUALE SECONDO LE LINEE GUIDA O.M.S.** Per chi desideri elevare la preparazione dei corsi di 500 ore o meno agli standard O.M.S., con ulteriori minimo 100 ore di studio teorico in aula e a distanza, 100 di esercitazioni pratiche, 50 di pratica clinica in regime di tutoraggio. Esame finale presso il **Centro Collaborante OMS per la Medicina Tradizionale dell'Università degli Studi di Milano**, con rilascio di **Certificazione WHOCC di Conformità della Formazione in Agopuntura e M.T.C. agli standard O.M.S.** ed iscrizione in apposito **Registro.**

**Centro Studi So Wen Milano:** Tel. 0240098180 – [info@sowen.it](mailto:info@sowen.it) – [www.sowen.it](http://www.sowen.it)

**Accademia di MTC Bologna:** Tel. 3475894413 – [segreteria@accademia-mtc.eu](mailto:segreteria@accademia-mtc.eu) – [www.accademia-mtc.eu](http://www.accademia-mtc.eu)



### GASTROENTEROLOGIA

#### III Eagen Postgraduate Course 'Advances on gut microbiota and fecal microbiota transplantation'

Roma, 10-11 settembre 2014, Università Cattolica del Sacro Cuore

**Presidenti:** A. Gasbarrini, P. Malfertheiner

**Argomenti:** scopo del corso è quello di fornire ai partecipanti i più recenti concetti sulle diverse componenti della flora intestinale e sul loro ruolo nelle patologie gastrointestinali. Inoltre si concentrerà sull'emergente ruolo terapeutico svolto dal trapianto di microbiota fecale nel ripristino dell'omeostasi intestinale, in particolare verranno analizzati metodologie, indicazioni cliniche e rischi ad esso associati. La presentazione delle più recenti conoscenze su composizione e funzioni del microbiota sarà molto utile nella comprensione della patogenesi di numerose patologie dell'apparato digerente e nello sviluppo di nuove modalità diagnostico-terapeutiche

**Ecm:** il corso è in fase di accreditamento

**Quota:** il costo del corso è di 300 euro

**Informazioni:** Studio Ega, tel 06 32812327, email eagenrome2014@ega.it, www.eagen.org

### COMUNICAZIONE

#### Technician e practitioner in programmazione neurolinguistica & comunicazione

Il corso si terrà presso la Earth-Nlp, Corso Trieste 192, Roma

**Primo livello:** Technician: I modulo 11-12 ottobre 2014, II modulo 8-9 novembre, III modulo 13-14 dicembre, IV modulo 10-11 gennaio 2015

**Secondo livello:** Practitioner (date da definire)

**Obiettivi:** allargare le proprie capacità percettive. Diventare più consapevoli delle proprie capacità di ascolto e d'attenzione. Capirsi e capire chi ci circonda. Conoscere le convinzioni limitanti e come superarle

**Ecm:** crediti formativi normalmente assegnati: Technician 50, Practitioner 50

**Quote:** primo livello "Technician" euro 930, secondo livello "Practitioner" euro 880 (il Technician è propedeutico al Practitioner). Agevolazioni: la quota di iscrizione può essere rateizzata e, in caso di rinuncia ad uno o più moduli, va saldata per intero. Livello Technician pagamento in un'unica soluzione euro 850, coppie e/o gruppi euro 850, studenti euro 800

### PSICOTERAPIA

**Informazioni:** European agency for relationship and training holistic, Corso Trieste 192, Roma, tel./fax 06 64815442, earthnlp@gmail.com, www.earth-nlp.com

#### Mindfulness, pratica per il ben-essere

Milano, 27-28 settembre 2014, Associazione del labirinto, Via Giambellino 84

**Obiettivo del seminario:** introdurre alla mindfulness come pratica di meditazione laica di consapevolezza, piena presenza mentale senza giudizio per alleviare ansia, stress, panico, dolore cronico. Imparare a sostituire le abitudini che generano lo stress con nuove abitudini basate sulla piena consapevolezza di se stessi

**A chi è rivolto:** a tutte le professioni sanitarie

**Ecm:** accreditamento 10 crediti

**Quota:** iscrizione 140 euro Iva compresa

**Informazioni:** Segreteria scientifica Luisa Merati, tel. 348 6055289, email luisa.merati@psicosomatica.org. Segreteria organizzativa, Associazione del labirinto, email assoc-labirinto@libero.it, tel. 02 48700436, 02 4048435, fax 02 48715301

### PER SEGNALARE UN EVENTO

**C**ongressi, convegni, corsi e manifestazioni scientifiche dovranno essere segnalati almeno tre mesi prima dell'evento attraverso una sintesi che dovrà essere inviata al Giornale della previdenza per email all'indirizzo **congressi@enpam.it**.

Saranno presi in considerazione solo eventi che rilasciano crediti Ecm o che siano organizzati in ambito universitario o istituzionale. La redazione pubblicherà prioritariamente annunci di corsi gratuiti o con il minor costo di partecipazione in rapporto ai crediti Ecm accordati.

La pubblicazione delle segnalazioni è gratuita.

Per gli spazi pubblicitari su queste pagine è invece necessario contattare la concessionaria i cui estremi sono pubblicati a pagina 80.

# PUNTI DOLOROSI

## NUOVA RIFLESSOMEDICINA E NUOVA AGOPUNTURA

Metodo del Dott. Aldino Barbiero

### IL METODO

La trentennale Riflessomedicina Personalizzata PD, detta anche Nuova Agopuntura PD, utilizza i **Punti Dolorosi (PD)**, piccole aree di **infiammazione dolorosa** dei tessuti molli, variabili e indicate dal paziente laddove avverte i **sintomi**. I PD sono concreti, tangibili e perfino ecografabili. Possiedono la concretezza oggettivabile della medicina classica e l'efficacia riflessa dell'agopuntura.

Il paradossale principio generale unico ci fa raggiungere cinque obiettivi: **massima semplificazione medica**, massima **personalizzazione** (PD indicati dal paziente su di sé), massima **oggettivazione** (PD tangibili, ecografabili, dolorosi per il paziente, riducibili in tempo reale insieme al sintomo), massima **efficacia riflessa** (risposta forte, immediata; il paziente esce dalla seduta migliorato mediamente del 50%) e massima **efficacia sull'emozionalità**, con lo straordinario PD Emozionale. La Riflessomedicina PD entra come valido aiuto in tutte le specialità mediche e nell'agopuntura con la potenza della semplicità, le unifica e le arricchisce di risultati evidenti e immediati. Viene appresa senza bisogno di precedenti conoscenze di agopuntura, ma necessita di raffinate capacità attuative, che vanno apprese dal manuale 'Punti Dolorosi' e sul campo attraverso un **corso al 90% pratico** di 84 ore (4 week end).

Praticare uno stimolo riflessogeno sul PD equivale a trattare direttamente il sintomo ivi contenuto, nonché la malattia e i suoi meccanismi di produzione. Attraverso il PD si entra necessariamente nel **circuito neurologico riflesso** principale della malattia e tutto comincia a migliorare subito. Il meccanismo d'azione dei PD coinvolge l'intero sistema PNEI (psico-neuro-endocrino-immunitario) di cui essi fanno parte integrante.

Gli specialisti del **Laboratorio di Ortopedia Clinica** di Padova hanno documentato l'esistenza dei PD e l'efficacia del loro uso con Ecografia, Teletermografia, TAC, RMN normali e con gadolinio, EMGrafia, Test psicometrici e Statistiche.

**ECOGRAFIE:** nella prima (fig.1) il PD Massimo contenente il 60% di una lombosciatalgia appare come area ipoecogena ovale, scura, di mm 14x28. Dopo riflessoterapia, dopo soli 14 minuti dalla prima (fig. 2), il PD è ridotto a mm 13x15, cioè di oltre il 50%, e si dimezza anche il dolore.

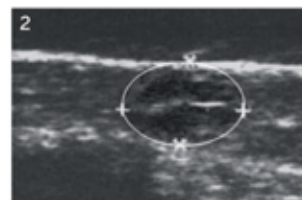
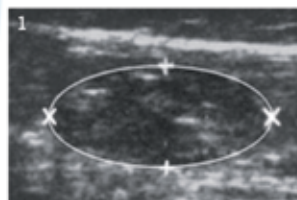

**RISULTATI:** molto elevati, se si escludono neoplasie e forme acute vascolari e infettive. Attraverso i PD si possono affrontare **quasi tutte le patologie**. La massima efficacia si ha: nelle **Cefalee** (89% positivi e quasi 10.000 i casi trattati), nelle **Lombosciatalgie** (oltre 20.000 i casi trattati, 88% positivi, stabili, non influenzati da presenza, entità e numero dei danni vertebrodiscali presenti, anche se estremi) e nelle **Artrosi** (circa 85% positivi, decine di migliaia i casi trattati e decimate le indicazioni chirurgiche o di protesi), ma anche nelle Pat. Neurologiche, Organo-Viscerali ed Emozionali. Efficacia più che notevole in acufeni, cirrosi epatica, fibromialgia, sclerosi multipla iniziale, morbo di Crohn, depressione e panico. Riduzione dell'uso continuativo di farmaci, psicofarmaci, fisioterapia, interventi e diminuzione della spesa sociale.

**'Medico Esperto PD' in 4 week end**

### MANUALE 'PUNTI DOLOROSI'



Ed. ottobre 2013  
Pagine 336  
240 illustrazioni a colori  
€ 48,00 - spedizione gratuita

### NUOVO CORSO 2014-2015



- **Pratico al 90%** (ECM richiesti)
- **60 Pazienti trattati in sala** da corsisti e docente
- **Tutto in Videoproiezione continua**
- **Numero corsisti:** min 10 / max 25
- **Sedi:** Bari, Bologna, Milano, Roma, Taormina, Terme Euganee (Padova)
- **Seminario annuale di aggiornamento**
- **Docente:** Dott. A. Barbiero, ortopedico, radiologo, ideatore del Metodo PD

# Approvato il nuovo codice deontologico



La Federazione dei medici e degli odontoiatri vara il nuovo codice. Tra gli aspetti innovativi gli articoli sulla medicina 'potenziativa', l'informatica applicata alla sanità e la medicina militare

di Carlo Ciocci



Da sinistra: Luigi Conte, Roberta Chersevani, Amedeo Bianco, Giuseppe Renzo

**I**l Consiglio nazionale della Fnomceo ha approvato il nuovo codice deontologico dei medici e degli odontoiatri. Il testo prevede 79 articoli più le disposizioni finali con le quali gli Ordini recepiscono il nuovo codice, ne garantiscono il rispetto, si impegnano a

**“È stata fatta una grande operazione di ammodernamento del codice per rispondere alle nuove esigenze che vengono dai cittadini”.**

renderlo noto agli iscritti e a svolgere attività formative e di aggiornamento in materia di etica e di deontologia medica. Tra le principali novità (la precedente stesura era del 2006) ci sono la medi-

cina potenziativa (art. 76) volta non a curare ma a migliorare lo stato di benessere, l'articolo sulla medicina militare (art. 77) condiviso con il ministero della Difesa,

l'applicazione delle tecnologie informatiche alla sanità (art. 78) con le possibilità di cura e assistenza a distanza e la partecipazione del medico alle organizzazioni sanitarie (art. 79). Questi articoli, insieme a quelli che definiscono le competenze del medico (artt. 3 e 13), hanno ottenuto una larga approvazione, mentre l'unanimità si è raggiunta sull'articolo 67 relativo alla lotta all'abusivismo.

Al nuovo codice deontologico sono allegati quattro documenti relativi al Giuramento di Ippocrate, al conflitto di interessi, alla sperimentazione e all'Information and communication technologies (Itc). I quattro testi verranno esaminati e votati a giugno e quest'ultimo passaggio darà piena operatività al codice. Secondo il segretario della Federazione dei medici

Luigi Conte

“è stata fatta una grande operazione di ammodernamento del codice per respon-

dere alle nuove esigenze che vengono dai cittadini. Per fare questo è stata svolta un'opera di coinvolgimento di tutti gli Ordini e delle associazioni come non si era verificato prima. Di conseguenza si è giunti a una sintesi di tutte le istanze che è stata approvata dalla larga maggioranza dei presidenti degli Ordini dei medici e degli odontoiatri”. Per la presidente della consulta deontologica Roberta Chersevani, poi, il nuovo codice deontologico “è un testo utile da tenere sul tavolo per essere consultato ogni volta che se ne senta la necessità”. ■

**Al nuovo codice deontologico sono allegati quattro documenti relativi al Giuramento di Ippocrate, al conflitto di interessi, alla sperimentazione e all'Information and communication technologies**



## I COMMENTI

di Amedeo Bianco

Presidente FNOMCeO

**I**l nuovo codice deontologico è il frutto di un lavoro lungo e partecipato, che ha dato spazio a tutti. Contiene articoli completamente nuovi, attinenti ad argomenti che nel nostro Paese rappresentano le nuove frontiere della medicina: penso alla medicina potenziativa, penso al ruolo dell'information and communication technology, penso alla medicina preventiva che ha una diagnostica probabilistica, penso ai farmaci off-label, penso alle tematiche relative al fine vita dove il consenso è di una

persona incapace, penso alle terapie compassionevoli, penso alla sanità militare che era rimasta un angolo oscuro nonostante che in divisa ci sono oltre duemila medici iscritti agli Albi che, in determinati contesti, vivono con difficoltà il rispetto del codice deontologico. Credo che una riflessione più meditata sul testo finale possa consentire a

chi ha dissentito, se il proprio giudizio non è un pre-giudizio, di rivedere la posizione e affrontare questa innovazione da protagonisti responsabili.



di Giuseppe Renzo

Presidente CAO

**I**l nuovo codice si rivolge con la giusta attenzione al mondo della libera professione, non solo dal punto di vista delle regole etiche, ma anche dal punto di vista funzionale. Ci sono dei punti che per gli odontoiatri sono particolarmente importanti; quello, ad esempio, che fa riferimento all'unico articolo approvato all'unanimità relativo all'esercizio abusivo della professione. Per la prima volta si dice che il professionista che si macchia di comparaggio non può più addurre la scusante di non essersi accorto di nulla: viene cioè sottolineata la mancanza di vigilanza sui comportamenti di altri. Altro argomento rilevante: l'articolo 69, nell'ambito delle responsabilità del direttore sanitario nelle strutture pubbliche o private, prevede che il medico deve essere in possesso dei titoli previsti dall'ordinamento per l'esercizio della professione ed essere adeguatamente supportato per le competenze relative ad entrambe le professioni – medica e odontoiatrica – in relazione alla presenza delle stesse nella struttura.



## I NUMERI DEL CODICE





Da Bolaffi, valori che vengono dal tempo e durano nel tempo

# L'ORO DI GESU'

*La più antica moneta  
con il volto del Signore*



## Lo splendore dell'Impero Romano

Tra l'VIII e l'XI secolo d.C. l'Impero Romano d'oriente conobbe il massimo splendore. Il dominio di Costantinopoli si estendeva dall'Italia del sud per tutta l'Asia Minore fino al Medio Oriente e comprendeva anche la Terra Santa. Il Cristianesimo andava diffondendosi sempre più nel bacino del Mediterraneo.

## Oro e storia in una moneta preziosa

Nelle monete dell'epoca il prestigio dell'oro - valore per eccellenza - la spiritualità e il valore storico si fondevano dando vita a straordinarie monete che, un tempo passate di mano in mano per commercianti di ogni genere, sono oggi tra i più desiderati oggetti da collezione. La prima moneta al mondo a ritrarre il viso di Gesù Cristo, assolutamente autentica, è un vero e proprio gioiello numismatico per la particolarità del soggetto, per la raffinatezza delle incisioni e per la rarità.

## Un esemplare autentico e certificato

La moneta d'oro di Gesù è garantita da Bolaffi, dal 1890 nome di prestigio mondiale nel collezionismo numismatico e filatelico. Ogni esemplare è corredato da certificato fotografico che ne attesta autenticità, qualità e provenienza e ne descrive le caratteristiche salienti. L'elegante cofanetto la arricchisce e protegge.

## Una rarità acquistabile anche in comode rate

Ogni moneta è un pezzo unico, coniato artigianalmente. Disponibile in un limitato numero di esemplari, può essere sua

**a 1500 euro**

anche in comode rate a tasso zero.

## Per ordinare

Chiami il nostro Servizio Clienti allo 011.55.76.340 oppure invii una mail a [info@bolaffi.it](mailto:info@bolaffi.it) o scriva a: Bolaffi, via Cavour 17, 10123 Torino.

Può visionare e acquistare la moneta anche nei nostri negozi di:

**Torino**, via Cavour 17 - **Milano**, via Manzoni 7

**Verona**, largo Gonella 1 - **Roma**, via Condotti 23



### Dati tecnici

Peso gr. 4,40  
Diametro mm. 22/24  
Zecca di Costantinopoli  
Qualità perfetta



**BOLAFFI**  
Collezionismo dal 1890



# Camici bianchi all'Europarlamento



Sono cinque i medici e i dentisti italiani eletti a Bruxelles: Elena Gentile, Cécile Kyenge, Gianni Pittella, Dario Tamburrano, Alessandra Mussolini

di Laura Petri

**A**ppena concluse le elezioni europee a Bruxelles c'è gran fermento. Il 1° luglio, si riunisce la prima sessione plenaria del

nuovo Parlamento europeo. Tra i 751 membri dell'assemblea legislativa europea ci saranno anche settantatre parlamentari eletti in Ita-

lia. Salvo cambiamenti, e ripensamenti, tra loro ci saranno cinque camici bianchi. Elette per il Pd, siederanno negli scranni europei per la prima volta, Elena Gentile, pediatra all'ospedale di Cerignola (Foggia) e l'ex ministro Cécile Kyenge, oculista. Con loro si conferma parlamentare europeo il lucano Gianni Pittella. Laureato in medicina e chirurgia Pittella è a Bruxelles dal 1999. È stato sempre riconfermato e da luglio 2009 nominato vicepresidente vicario dell'assemblea europea. Per Dario Tamburrano sarà invece un nuovo ingresso. Esponente del Movimento 5 Stelle dal 2005, di Roma, Tamburrano è laureato in odonto-

logia e protesi dentaria ed esercita la libera professione. Nel gruppo dei parlamentari laureati in medicina e odontoiatria c'è anche

l'onorevole romana Alessandra Mussolini già parlamentare europea nel 2004, eletta nelle fila di Forza Italia. ■



## I dentisti chiedono il numero programmato **Ue**

**C**on il nuovo Parlamento europeo si troverà ad avere a che fare anche Sandro Sanvenero, da dicembre scorso presidente alla Fedcar, l'organizzazione che raggruppa tutti

gli Ordini d'Europa competenti per la professione odontoiatrica. Il punto che più sta a cuore alla Fedcar è la necessità di avere una programmazione degli accessi a livello europeo. Perché, come dice Sanvenero, di professionisti è importante averne né troppi né troppo pochi: "Se un organismo possiede tre milioni di eritrociti è malato, ma lo sarebbe anche se ne possedesse otto - dice. La domanda allora è: di quanti medici, odontoiatri abbiamo bisogno perché l'organi-



Sandro Sanvenero

simo 'società Europa' funzioni in maniera sana?" La risposta, ne è convinto il presidente dei dentisti europei, spetta alla politica che deve recuperare il suo ruolo di programmatrice.

Per Sanvenero, che è anche segretario della Commissione albo odontoiatri italiana, la programmazione degli accessi è l'unico modo per coniugare la qualità e la sicurezza delle cure con la correttezza delle promesse generazionali: "Non possiamo ingannare i nostri giovani con false aspettative. Anche per questo non ha senso fissare dei numeri a livello nazionale se poi basta andare in un altro Paese europeo e avere accesso libero a un corso universitario che dà gli stessi diritti". ■





**SUD**

di Laura Petri

## REGGIO CALABRIA PER I NUOVI ISCRITTI



Iniziativa per giovani medici all'Ordine dei medici di Reggio Calabria: per loro, all'inizio di maggio, la 'commissione deontologia per i nuovi iscritti' ha promosso un corso teorico-pratico. Sono stati approfonditi alcuni articoli del codice deontologico e sottolineato il peso sociale della comunicazione con il paziente. Durante la fase pratica del corso sono state mostrate le tecniche di primo soccorso in casi di emergenza. Il presidente dei medici e degli odontoiatri Pasquale Veneziano ha invitato i partecipanti a considerare sempre l'Ordine come punto di riferimento. "Soprattutto un utile sostegno per interfacciarsi con le istituzioni", ha detto Francesco Biasi, consigliere e promotore dell'evento insieme al consigliere Marco Tescione che ha ribadito la centralità del codice deontologico nello svolgimento della professione medica. A tutti sono stati rilasciati attestati di frequenza. ■

# Dall'Italia

## Storie di Medici e Odontoiatri

AOSTA  
BARI  
COSENZA  
REGGIO CALABRIA  
RIMINI  
UDINE

### A BARI IL MEDICO CI METTE LA FACCIA

"I medici sono dalla parte dei cittadini". Lo dice l'Ordine dei medici e odontoiatri di Bari con una campagna di comunicazione che ha tappezzato il capoluogo pugliese di manifesti con le facce di medici. "Dopo l'omicidio della dottoressa Labriola, all'Ordine abbiamo ritenuto necessario sottolineare l'esigenza della professione medica di riavvicinarsi ai cittadini - dice il presidente Filippo Anelli -. I medici vivono una situazione di forte disagio. Subiscono le criticità di un sistema di scelte e politiche economiche che spesso condizionano negativamente il rapporto con i pazienti. I cittadini però devono sapere che i medici lavorano per tutelare il diritto alla salute. Solo recuperando il rapporto di fiducia medico-paziente - dice Anelli - si può migliorare il servizio sanitario nazionale a tutela della salute pubblica". ■



### SCARSE PROSPETTIVE PER I MEDICI A COSENZA

"La Calabria espelle i propri medici". Con queste parole Eugenio Corcioni, presidente dei camici bianchi cosentini, ha espresso le sue amarezze per le difficoltà occupazionali dei giovani medici calabresi. "Negli ultimi tre anni - ha detto Corcioni - su 570 medici sotto i 35 anni, nessuno ha trovato lavoro in Calabria. Chi può emigra all'estero" - ha detto nel corso del convegno organizzato dall'Ordine per fare il punto sulle prospettive formative e occupazionali della professione medica. Nella stessa occasione dodici medici hanno presentato lavori scientifici già pubblicati su riviste internazionali di medicina e i nuovi iscritti hanno prestato il giuramento professionale. ■





## ALL'ORDINE DI AOSTA SI STUDIA INGLESE

Dieci lezioni con un'insegnante madrelingua per imparare l'inglese medico avanzato. Ad organizzarle è stato l'Ordine dei medici chirurghi e degli odontoiatri di Aosta. "In una regione ad alta connotazione turistica come la nostra – ha detto Roberto Rosset, presidente dei camici bianchi valdostani – abbiamo ritenuto necessario un miglioramento delle competenze linguistiche per poterci relazionare meglio con i tanti pazienti stranieri di passaggio

in Valle d'Aosta. E anche per dare ai nostri iscritti gli strumenti per essere più disinvolti con i colleghi stranieri e muoversi con più facilità tra le pubblicazioni generalmente proposte in inglese". Per esigenze didattiche hanno partecipato solo venti iscritti, selezionati in base all'ordine di presentazione della domanda di iscrizione, ma è in programma la ripetizione del corso per consentire una maggiore partecipazione. Le spese del corso e del materiale didattico distribuito sono state a carico dell'Ordine che ha rilasciato inoltre 28 crediti Ecm a tutti i partecipanti. ■

## UDINE RICORDA UN MEDICO PARTIGIANO

L'Ordine dei medici e degli odontoiatri di Udine ha collaborato alla riedizione integrale del libro di Gino Pieri 'Storie di partigiani', pubblicato nel 1945. Nato ad Anagni nel 1881 Pieri è stato medico chirurgo e parlamentare, appassionato di arte e di storia ha scritto trattati scientifici oltre che testi storici. Perseguitato dal regime fascista per le sue idee socialiste, fu però chiamato per curare il Duce, anche se sulla questione le autorità di regime imposero il silenzio. Alla fine del conflitto armato entrò nella Resistenza. Assisteva e curava i partigiani feriti. La riedizione, presentata il 30 maggio scorso presso la sala delle conferenze dell'ospedale di Udine alla presenza del curatore Andrea Fattori, si inserisce nel contesto dell'anniversario della fine del secondo conflitto mondiale. ■



**CENTRO NORD**



Da sinistra: Maurizio Grossi, Massimo Montesi, Carmelo Palmeri.

## RIMINI ASCOLTA I RECLAMI DEI CITTADINI

Lo sportello del cittadino, presente presso l'Ordine dei medici e degli odontoiatri, compie due anni. "L'Ordine lo ha istituito per ribadire la centralità del rapporto medico-paziente nella professione medica, ma anche per riaffermare il suo ruolo di garante dei camici bianchi" – ha detto Carmelo Palmeri, consigliere dell'Ordine riminese e referente per lo sportello del cittadino.

Una cinquantina sono stati i contatti registrati. Telefonate, mail e accessi all'Ordine durante le ore di ricevimento da parte di cittadini che maggiormente hanno lamentato situazioni di conflittualità con il medico di base e lo specialista. Visite domiciliari negate, rilascio certificati gratuiti o a pagamento, sono state le motivazioni più frequenti, nate spesso da incomprensioni o mancanza di conoscenza delle norme che regolano la medicina convenzionata", dice Palmeri. "Qualche volta allo sportello sono arrivate anche segnalazioni di casi di conflittualità familiare, che esulano dai nostri compiti specifici. Grazie allo sportello del cittadino si è evitato l'avvio di procedimenti legali". ■







# La mia Africa



**Un'oncologa di Catania innamorata del continente Africano aiuta chi non ha niente ad avere una speranza**  
Non esclude di trasferirsi un giorno in quella terra fatta di paesaggi sconfinati capaci di emozionarla

di Laura Petri

**Q**uando parla di Africa Stefania Rapisardi è inarrestabile, non prende neanche fiato e ti contagia con la sua passione infinita per una terra di forti contrasti. “L’Africa è dura – dice – ti mette alle corde quando sei incapace di salvare la vita di un bambino solo perché ti manca una fiala di cortisone. Ma fa bene all’anima. È il mio porto sicuro, lì mi sono rifugiata nelle peggiori tempeste della mia vita. In Africa ho ritrovato la forza e la capacità di rinascere, ho ritrovato la sicurezza e la determinazione per riprendere il mio cammino di medico in modo deciso”.

La dottoressa Rapisardi è onco-

loga all’ospedale Garibaldi di Catania. In Ghana, durante una missione, ha rischiato di morire per una malaria cerebrale. Nonostante tutto non ha mai pensato di rinunciare ai suoi viaggi nel continente africano, anzi qualche volta pensa che prima o poi forse andrà a vivere lì. “In Africa la gente sceglie di affrontare la vita giorno per giorno. Approccia la vita con una dignità estrema. Con la stessa dignità accetta la morte di un figlio e le cure del ‘medico bianco’, che non conosce, non

comprende”.

Proprio in Ghana, dieci anni fa, ha iniziato a fare volontariato e attualmente collabora al progetto Impala (Improving perinatal care, laboratory and quality care) in Etiopia. Si tratta di un progetto finalizzato alla tutela della maternità. “L’evoluzione di uno Stato – dice Rapisardi – si misura anche dall’incidenza della mortalità infantile. In Africa la maggior parte delle donne ancora fa nascere i propri figli nella Savana. Spesso si

**“La mia Africa ha il volto di quei bambini che con un gesto di saluto richiamano il tuo sguardo disperso nell’arsa natura che stai attraversando”**



muore per problemi che da noi sarebbero banali, ma lì nulla è banale, l'urgenza è all'ordine del secondo".

L'oncologa catanese ha deciso di aderire al progetto in Etiopia, si è messa in gioco consapevole che non si parte per salvare il mondo, ma che si può contribuire con una piccolissima infinitesimale goccia nel mare magno della povertà e dell'indifferenza per dare almeno una speranza. Sottolinea l'importanza di parlare di volontariato per sensibilizzare la categoria medica e spronare i colleghi. "Partecipare a un progetto di volontariato è un modo per recuperare una parte di etica, quell'aspetto della nostra professione che qui in Italia si è un po' perso". ■



## Il progetto Impala

**I progetto Impala, nasce nel 2013 per tutelare la maternità in Africa. Opera per rendere l'accesso ai servizi sanitari disponibili a tutti, anche ai gruppi di popolazione che vivono nelle aree più isolate e marginali.** In Etiopia l'aspettativa di vita media è di 48,8 anni; sopravvivere per i bambini sotto i cinque anni è una prova davvero difficile, su mille bimbi 152 di loro non ce la fanno. Le cause di morte delle madri sono tante e diverse. Il 34 per cento muore per emorragie (l'80 per cento post parto), il 19 per cento per ipertensione, il 17 per cento per cause indirette, l'11 per cento per cause legate alla maternità, il 9 per cento per aborto, l'altro 9 per cento per setticemia e il restante un per cento per embolia. Molte di loro, il 40 per cento, muore ancora prima di qualsiasi contatto con medici o con l'ospedale, l'8 per cento sulla strada verso l'ospedale, il 15 per cento subito dopo il ricovero, il restante 37 per cento in ospedale.

La gravidanza, che nei paesi ricchi è sinonimo di vita, in Etiopia può rappresentare un pericolo. Attualmente su 144 donne in gravidanza una muore per cause legate al parto, in media nove donne incinte su mille perdono la vita. Un numero altissimo paragonato all'0,05 dell'Italia. Per chi volesse sostenere il progetto le coordinate bancarie dell'Istituto Croce Bianca San Severino Marche a cui mandare donazioni sono IBAN IT86D 05308 69150 00000 00097 89 Banca Popolare di Ancona

**Gli interessati a collaborare al progetto possono inviare una e-mail a: [sessa.aurelio@simg.it](mailto:sessa.aurelio@simg.it)**

*Nella pagina a fianco: 1) Stefania Rapisardi con Suor Brane. In questa pagina: 2) Una delle suore dell'Health Centre Ashirà con un piccolo paziente. 3) Una piccola paziente. 4) Da sinistra i dottori Giuseppe Arangio e Paolo Mantoan. 5) La dottoressa Stefania Rapisardi durante una visita. 6) Il dottori Aurelio Sessa. 7. Il dottor Giovanni Cecchini.*



# Fotografia

In questa rubrica  
pubblichiamo  
una selezione di  
scatti realizzati  
da medici  
e dentisti.  
L'iniziativa è  
in collaborazione  
con **AMFI**  
(Associazione  
medici fotografi  
italiani)



**Bruno Del Fiacco** medico chirurgo implantare, esercita la libera professione di odontoiatra presso il suo studio di Roma. Le foto sono scattate con una Canon Eos 5D Mark II con obiettivi Canon 28-300 e Canon 17-35.



*Le foto pubblicate in questa e nelle pagine successive sono state scattate in **Etiopia** nel novembre 2013, nella zona della depressione della **Dancalia** (regione del corno d'Africa confinante ad est con l'Eritrea e a sud con Gibuti), un grande deserto di sale al di sotto del livello del mare, dove nella stagione secca si raggiungono temperature superiori ai 40 gradi e dove geologicamente la terra sviluppa fenomeni vulcanici multicolori di eccezionale bellezza.*







***Lago di lava:** una caldera di lava fusa che da millenni si manifesta nel vulcano Erta Ale (a sud della Dancalia), una delle tante bocche di questo gruppo di rilievi vulcanici diversificati per caratteristiche e colorazioni dei fenomeni.*





*In questa e nella foto accanto erosioni saline  
quiescenti a forma di fiore riprese nel sito Dallol,  
a nord della Dancalia.*







### COME INVIARE LE FOTO

Spedizione via email a:  
**giornale@enpam.it**  
o condivisione attraverso  
il social network **Flickr**  
nel gruppo dell'Enpam:  
**[http://www.flickr.com](http://www.flickr.com/groups/il_giornale_della_previdenza_dei_medici_e_degli_odontoiatri)**  
**/groups/il\_giornale\_della\_previdenza\_dei\_medici\_e\_degli\_odontoiatri**

Le foto devono avere  
una risoluzione minima  
di 1600x1060 pixel e de-  
vono essere a 300 Dpi.

Sia via **email** che tra-  
mite **flickr** è necessario  
fornire un recapito te-  
lefonico, email e un  
breve curriculum.





# La maratona di Mosca

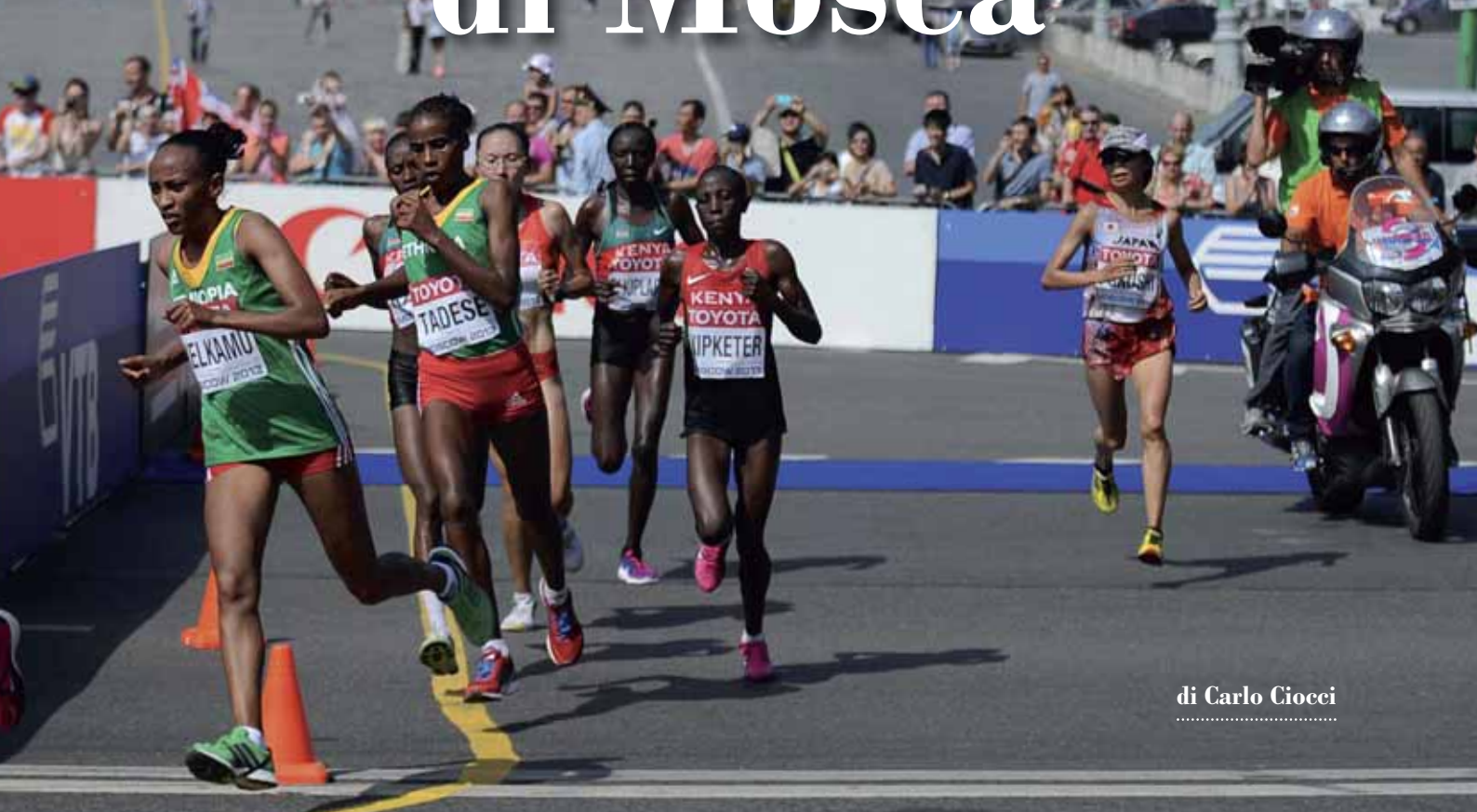

di Carlo Ciocci



## Emma Quaglia, atleta azzurra, parla di sé: dai successi dell'atletica alla passione per la medicina. Non dimenticando quando ha dovuto vestire i panni della paziente

Classificarsi sesti alla maratona che si corre ai mondiali di atletica è un tale sforzo che viene quasi da dire che sia più faticoso di prendersi una laurea. “In uno sport come questo – dice Emma Quaglia, 33 anni, medico e maratoneta – basta che vada di traverso un sorso d'acqua al ristoro e si mandano al diavolo i mesi di sacrifici fatti”. Quaglia ha indossato la prima maglia azzurra nel 2003. Ha iniziato sulle distanze brevi: correva i 3 mila siepi dove ha vinto tre titoli italiani assoluti e stabilito il record italiano. A trenta anni, poi, è passata alla maratona: ne ha corse cinque con il miglior tempo personale di 2.28',15" fatto registrare a Torino nel 2012 e il sesto posto a Mosca in occasione dei campionati del mondo che si sono svolti la scorsa estate. Quando parla di sé non nasconde l'emozione per essersi imposta in competizioni tanto prestigiose, ma non dimentica che nel suo cuore c'è spazio abbastanza per ospitare anche un'altra passione: la medicina. L'atleta azzurra, infatti, si è laureata in medicina e specializzata in medicina dello sport presso l'università di Genova. “È complesso portare avanti le carriere di sportivo e medico – dice –. Sicuramente ci vuole una forte dose di impegno, tenacia e perseveranza. Io ammiro i medici e spero di diventare un bravo medico mettendo in campo anche



Emma Quaglia alla maratona di Mosca.

la mia esperienza di atleta”. In questo periodo Emma Quaglia si sta allenando per la maratona che si correrà ad agosto, a Zurigo, in occasione degli europei. L'appuntamento è importante perché l'atleta viene dal sesto posto conquistato alla maratona di Mosca e un'altra affermazione significherebbe una bella riconferma. “Il mondiale che ho

### La scorsa estate ai mondiali organizzati a Mosca ha sfiorato il podio piazzandosi sesta

corso l'estate passata è stato il momento più bello della mia carriera sportiva – dice -. Sono arrivata lì da outsider, ma grazie a una intelligente condotta di gara sono riuscita a recuperare ben 31 posizioni, senza mai essere sorpassata da nessuno”.

Ma non è tutto rose e fiori: nella vita di Emma Quaglia ci sono stati anche momenti che l'hanno costretta a tirare il freno a mano. All'età di 24 anni si è trovata a fare i conti con un problema alla tiroide: “Avevo 24 anni – racconta – correvo forte e studiavo. Era tutto a posto. Da un momento all'altro ho preso la mononucleosi che mi ha latentizzato il morbo di Basedov e da lì un carcinoma della tiroide. Mi sono dovuta mettere a letto e ho fatto la malata per due anni. In questo arco di tempo, ovviamente, ho dovuto stare lontana dalle corse e dallo studio. Non sapevo neanche se sarei potuta tornata a correre”. In attesa della maratona di Zurigo apprendiamo che la corsa e la medicina non sono più i soli interessi della dottoressa Quaglia: “Alla mia età mi viene anche di pensare di mettere su famiglia”. ■

# Libri di medici e di dentisti

di C. Furlanetto

## MANUALE PER L'ESERCIZIO DELLA PROFESSIONE ODONTOIATRICA di AA.VV.



Un testo firmato da odontoiatri, medici, commercialisti e avvocati, che vuole essere utile sia agli studenti come strumento di formazione, sia a tutti gli odontoiatri che si trovano oggi a confronto con una professione in continua evoluzione, che costringe il professionista ad "uscire dallo studio" e confrontarsi con il contesto sociale in cui svolge la sua attività. Il volume raccoglie tutte le disposizioni che regolamentano l'esercizio della professione: dalla privacy alla gestione dei rifiuti, dall'amministrazione al consenso informato, dalle normative per l'apertura dello studio alla responsabilità professionale. Non mancano capitoli di approfondimento inerenti il mondo del lavoro e le opportunità per i laureati in odontoiatria, il fisco, la previdenza, l'Ordine professionale e il management etico, che deve avere come priorità la qualità dei servizi e dei rapporti con il paziente e tra il personale.

Ariesdue editore, Carimate (CO), 2014 – pp. 262

## PSICHIATRIA SOCIALE. L'INSERIMENTO LAVORATIVO COME INTERVENTO DIAGNOSTICO TERAPEUTICO NELLE DISABILITÀ PSICHICHE

di Clelia Chinni e Giuseppe Fertonani



Nonostante la legge n. 68 del 12 marzo 1999, "Norma per il diritto al lavoro dei disabili", abbia introdotto importanti novità, come il collocamento mirato dei disabili, restano molti ostacoli all'inserimento nel mondo del lavoro per chi presenta patologie psichiche, cognitive o problemi di tossicodipendenza e alcolismo. Lo stigma che ancora oggi accompagna le persone con disturbi psichici, l'inguaribilità che si associa a questo tipo di malattie, la fobia del diverso, rappresentano ancora grandi ostacoli al processo di inclusione e integrazione sociale. Il testo, scritto da due psichiatri, indaga l'importanza dell'identità lavorativa, il ruolo essenziale che ricopre "il ritorno alla normalità", che nel problema dei disturbi psichiatrici non può che risolversi nel processo di integrazione sociale. Gli autori propongono anche un modello operativo integrato di inserimento lavorativo nelle gravi disabilità psichiche.

booksprintedizioni.it, 2013 – pp. 140, euro 13,20

## UN ESTRANEO NEL PALAZZO di Danilo Poggiolini



Danilo Poggiolini, medico, già deputato e presidente Fnomceo, conduce il lettore in un racconto tra cronaca e storia che ricostruisce gli anni della formazione del Servizio sanitario nazionale. Il passaggio dalle mutue alla convenzione unica e l'affermazione del medico di medicina generale come parte fondante dell'assistenza sanitaria nazionale. Numerose le pagine dedicate alla sua esperienza come deputato in Italia e in Europa: gli incontri con vari protagonisti della politica (Sgarbi, Segni, Mitterand, Di Pietro, Berlusconi...), le impressioni e le considerazioni sui sistemi sanitari nazionali dei Paesi europei, che durante i suoi viaggi ha avuto occasione di studiare da vicino. Un racconto in cui l'autore è spettatore e, spesso, protagonista di un importante periodo di trasformazioni sociali e politiche.

Phasar edizioni, Firenze – pp. 216, euro 15,00

## GIOVANNI DE FLORIO. L'ULTIMO TRENO DA LUCKENWALDE

di Salvatore Pignatelli



Salvatore Pignatelli, medico, racconta in questo libro la storia del suocero, Giovanni De Florio, radiologo e fisiologo, prigioniero per tre anni nel lager di Luckenwalde in Germania. De Florio, arruolatosi come ufficiale medico, finisce tra i 650mila internati militari italiani e, deportato a Luckenwalde, sarà tenuto prigioniero fino al 3 ottobre 1945. Tante le pagine commoventi e terribili della quotidianità del lager, che ricordano l'abisso di sofferenza e l'umiliazione della dignità dell'uomo che echeggiano nelle pagine di Primo Levi. Un racconto che descrive la lotta per la sopravvivenza: come mangiare, trovare vestiti, il rapporto con carcerieri e prigionieri. Ma è anche la storia di un medico, del suo lavoro nell'ospedale da campo "Lazzaretti", dove cura i soldati italiani malati di tubercolosi polmonare impiegando la metodica del pneumotorace di Forlanini.

Scorpione editrice, Taranto, 2013

pp. 120

## **IL FASCINO DISCRETO DELLA MALATTIA** di Ferdinando Borroni



La percezione della malattia nella storia dell'umanità e "oltre la medicina" è il filo conduttore di questo saggio firmato da Ferdinando Borroni, medico di medicina generale. La fascinazione che la malattia ha esercitato nei secoli, sia come paura ancestrale per l'individuo sia come minaccia per intere popolazioni, viene qui approfondita dal punto di vista storico, filosofico, letterario e religioso. L'autore accompagna il lettore in un percorso multidisciplinare alla ricerca di quella "verità non secondaria sulla natura delle creature viventi, ed in particolare degli esseri umani" di cui la malattia sembra divenuta depositaria.

[www.ilmiolibro.it](http://www.ilmiolibro.it) – pp. 176, euro 12,00

## **GENTE DEL GHANA** di Marcello Zanna



Il racconto narrato in prima persona da Marcello Zanna, specialista in fisiologia e malattie dell'apparato respiratorio, è la testimonianza dell'esperienza vissuta in Ghana come volontario presso l'ambulatorio di Biriwa "Baobab Medical Center". Crudo nel mostrare come malattia, miseria, violenza e sfruttamento colpiscono la popolazione, il testo non manca di

fare emergere quella forza d'animo, quell'attaccamento alla vita, quella capacità di vivere con "il sorriso sulle labbra" tipica della gente del continente nero. I diritti d'autore saranno devoluti all'associazione Amicus Onlus che si occupa della formazione dei giovani ghanesi e realizza progetti medico-sanitari.

**Edizioni del Girasole, Ravenna, 2013 – pp. 96, euro 12,00**

## **THUMÈ, THUMÈ** di Cesare Maria Fiorani



Cesare Maria Fiorani, medico, raccoglie in questo libro quei percorsi per "una buona vita" che i sommi esponenti della filosofia antica e moderna ci hanno lasciato. Con disarmante onestà, l'autore spiega come questi percorsi ("sassi a cui appoggiarsi nell'acqua alta della depressione") lo abbiano aiutato ad affrontare il "male di vivere". Dai Cinici a Russel, da Buddha a

Nash, tutte le teorie vengono esposte con chiarezza e una punta di ironia, dando al lettore la possibilità di comprendere, apprezzare e scegliere la strategia più affine alla propria natura e alla propria situazione.

**Europa edizioni, Roma, 2013 – pp. 150, euro 13,90**

## **OSSIGENO OZONO TERAPIA** di Marianno Franzini

Il testo ripercorre il lavoro che la Società scientifica di ossigeno ozono terapia ha svolto dal giorno della sua fondazione, il 3 novembre 1983, ad oggi. Marianno Franzini, pioniere della terapia in Italia, ha raccolto una documentazione variegata: dai primi congressi all'attività scientifica, didattica e di divulgazione che ha portato la Società ad annoverare più di tremila soci. Il testo approfondisce inoltre gli aspetti scientifici e le indicazioni terapeutiche.

**Edizioni Sioot, 2014, email: [info@ossigenoozono.it](mailto:info@ossigenoozono.it),  
tel. 035 302751 – pp. 248, euro 30,00**

## **IN CUCINA CONTRO IL CANCRO** di Cesare Gridelli

In questo volume Cesare Gridelli, direttore del dipartimento di Onco-Ematologia dell'Azienda ospedaliera San Giuseppe Moscati di Avellino, unisce alla sua esperienza professionale una passione personale: la cucina. Gridelli espone infatti i principi di una corretta alimentazione per la prevenzione del cancro, che cosa evitare e cosa privilegiare, completando il testo con cento semplici ricette "per non rinunciare mai a mangiare con gusto".

**Il pensiero scientifico editore, Roma, 2013 – pp. euro 15,00**

## **ANGELI COME BAMBOLE**

di Salvatore Caputo e Silvana Facchiano

Salvatore Caputo, cardiologo, e la moglie, Silvana Facchiano, narrano in questo libro la storia di un abbandono dando voce, direttamente, al gattino che lo subisce. La paura, lo sconcerto nell'essere rinchiuso in quella scatola di cartone "che per un giorno ha pensato fosse il mondo" è umanizzata, sottolineando l'importanza di difendere e rispettare la vita in ogni sua forma: abbandonare un animale è abbandonare un essere vivente, che gioisce, soffre e vive.

**Edizioni Simple, Macerata, 2011 – pp. 142, euro 11,00**

Questa rubrica è dedicata alle recensioni dei libri scritti da medici e da dentisti. I volumi possono essere spediti al *Giornale della previdenza dei medici e degli odontoiatri*, Piazza Vittorio Emanuele II, n. 78, 00185 Roma. Per ragioni di spazio la redazione non è in grado di garantire che tutti i libri inviati vengano recensiti.



# Il giovane KLIMT

La mostra milanese **'Alle origini di un mito'** presenta più di cento opere dell'artista austriaco che provengono per lo più dal Museo del Belvedere di Vienna.

Tra i capolavori ci sono i ritratti giovanili

di Riccardo Cenci

Nel 1893 il ministro dell'Istruzione austriaco commissiona a Gustav Klimt e a Franz Matsch la decorazione dell'aula magna dell'università di Vienna, un progetto iconografico ambizioso sul tema del trionfo della luce sulle tenebre dell'ignoranza. L'originalità dell'impostazione nel trattamento delle facoltà a lui affidate - la medicina, la filosofia e la giurisprudenza - vale a Klimt l'ostilità della committenza e una lunga polemica che coinvolge ampiamente gli organi di stampa. Piuttosto che esaltare le potenzialità terapeutiche della medicina, l'artista simboleggia il ciclico e apparentemente insensato avvicinarsi della vita e della morte. Corpi nudi fluttuano nello spazio infinito quasi a rappresentare gli abissi della coscienza appena svelati da Freud. Una visione che non offre certezze, piena di un pessimismo che appare come un presagio: il quadro brucia infatti durante il secondo conflitto mondiale. A tale proposito particolarmente preziosa si rivela la mostra allestita negli spazi di Palazzo Reale a Milano, proprio perché si concentra sul periodo precedente lo 'scandalo dell'Università', meno noto al grande pubblico e poco indagato dalla critica. Sono anni durante i quali la città di Vienna si rinnova completamente dal punto di vista edilizio, un contesto in fervente mutamento nel quale il giovane Klimt svolge il proprio apprendistato. Gli inizi della sua carriera lo vedono impegnato nella decorazione dei grandi edifici pubblici quale membro della Künstler-Compagnie, un gruppo di artisti fondato nel 1881. Ne fanno parte lo stesso Gustav, il fratello minore Ernst, il cui stile si rivela affine a quello dei Preraffaelliti, e il già citato Franz Matsch. Culmine della loro attività dal punto di vista professionale la commissione per le decorazioni del Kunsthistorisches Hofmuseum. Nel 1892 la morte improvvisa di Ernst disgrega il sodalizio e precipita Gustav in una profonda depressione. Ne uscirà mutato nello stile e negli intenti.

La mostra ha il suo punto di forza nella peculiarità delle scelte espositive. Accanto ai quadri più celebri, come la 'Salomè' veneziana, ai ritratti e ai paesaggi, troviamo bozzetti per le grandi commissioni pubbliche, illuminanti per comprendere i meccanismi produttivi della Compagnia. Numeroso infine il materiale documentario, fotografie e lettere che contribuiscono a delineare l'immagine di un'intera epoca.



Gustav Klimt *Salomè* 1909 Olio su tela,  
cm 178 x 46  
©2014 Foto Scala, Firenze.

**KLIMT**

**ALLE ORIGINI DI UN MITO**

Palazzo Reale - Milano - 12 marzo/13 luglio 2014

Orari: lunedì 14,30 - 19,30 - Martedì, mercoledì e domenica 9,30 - 19,30

Giovedì, venerdì e sabato 9,30 - 22,30

Ingresso: intero € 11,00 - ridotto € 9,50

Catalogo: 24 ORE cultura - [www.klimtmilano.it](http://www.klimtmilano.it)



Gustav Klimt: *Ritratto di bambina*  
1880 Olio su tela, cm 43 x 30  
© Alfred Weidinger.



John Everett Millais: *Ophelia*  
1851-52 Olio su tela, cm 76,2 x 111,8  
© Tate, London 2014.

**Arte**

## I Preraffaelliti fra sogno e realtà

A Palazzo Chiabrese di Torino sono esposti i capolavori dei Preraffaelliti. Tra questi 'Ophelia' di John Everett Millais e 'L'amata' di Dante Gabriel Rossetti

La leggenda narra che la modella Elizabeth Siddal, icona di bellezza eterea e fatale, sia stata costretta a posare per ore immersa in una vasca da bagno in pieno inverno dal pittore John Everett Millais, ammalandosi seriamente. La sua salute riportò un duro colpo, ma il mondo acquistò un capolavoro. Il quadro 'Ophelia', magnifica interpretazione del personaggio shakespeariano, è infatti l'emblema più noto dell'arte dei Preraffaelliti. A questa singolare confraternita, fondata a Londra nel 1848, la città di Torino dedica una raffinatissima mostra allestita nei nuovi spazi espositivi di Palazzo Chiabrese, ricca di oltre settanta opere provenienti dalla Tate Britain. Il movimento, nato per iniziativa di Dante Gabriel Rossetti, di William Holman Hunt e dello stesso Millais, vuole rinnovare la società recuperando la purezza pittorica dell'epoca precedente il Rinascimento. Apparentemente un paradosso. Eppure non siamo di fronte ad una semplice fuga nell'ideale arcaico, ma a una estetica ricca di collegamenti con la realtà concreta, sensibile alle emergenti tematiche sociali, interessata alle innovazioni tecniche e scientifiche, anche se diffidente nei confronti del progresso industriale. Al gruppo iniziale si aggiunge Ford Madox Brown, forse il più attento ai problemi del proletariato. Altra figura di spicco è Edward Burne-Jones, pioniere di un decorativismo che anticipa il design moderno. Una poetica multiforme che, secondo i curatori, presenta affinità con il revival gotico del nostro tempo, dai vestiti di Vivienne Westwood al cinema di Tim Burton. ■

(r.c.)

### PRERAFFAELLITI L'UTOPIA DELLA BELLEZZA

Palazzo Chiabrese - Torino - 19 aprile - 13 luglio 2014

Orari: lunedì 14,30-19,30

Martedì, mercoledì e domenica 9,30-19,30

Giovedì, venerdì e sabato 9,30-22,30

Ingresso: intero € 13,00 ridotto € 11,00

Catalogo: 24 ORE cultura



# Pane e nutella con Zucchero (e Castagnaccio con Bocelli)

**Marco Macchiarini, odontoiatra toscano, grazie alla sua 'passionaccia' per la musica fonda 'The sugar night band', in onore dell'amico Zucchero. In questo modo i più grandi nomi della musica leggera italiana ed estera vengono ospitati ogni anno a Forte dei Marmi per cantare, insieme a lui, le canzoni della rockstar emiliana** di Marco Vestri

**I** fan lo chiamano Zucchero o Sugar Fornaciari. Lui invece usa il nome di battesimo: “Le merende a pane e nutella fatte con Adelmo a casa di mia madre, restano indimenticabili”. Marco Macchiarini, musicista odontoiatra di Forte dei Marmi è un fiume in piena e, mentre aspetta di aprire il suo studio, racconta: “La ‘passionaccia’ per la musica è tutta colpa di mio nonno, un fisarmonicista che suonava con l’orchestra.

“Adelmo l’ho conosciuto  
quando facevo  
il primo liceo  
e lui si era trasferito  
con la famiglia  
da Reggio Emilia  
a Forte dei Marmi”

So suonare il sax, la chitarra e canto ma, mi creda, non sono un medico pentito. Amo il mio lavoro, diventare dentista è sempre stato il mio obiettivo e ce l’avevo geneticamente nel sangue visto che il dentista lo faceva anche uno zio che mi ha insegnato la professione”.  
Prosegue l’odontoiatra: “Adelmo



l’ho conosciuto quando facevo il primo liceo e lui si era trasferito con la famiglia da Reggio Emilia a Forte dei Marmi. Aveva sempre quel forte accento emiliano tanto che, quando veniva a prendere il caffè a casa mia, diceva ‘passam al zuchèr’. Il suo soprannome, Zucchero, è nato proprio per questo. Lui all’inizio non amava quel nomignolo, ma poi gli ha portato fortuna”.







Il dottor Macchiarini al Forte lo conoscono tutti e mentre mi risponde riesce anche a parlare con due amici al cellulare. Continua: “Con Adelmo abbiamo cominciato a suonare nelle cantine e nel 1968 abbiamo fondato ‘I Duca’ la nostra prima band musicale. Lui, poi, ha preso la sua strada e io sono rimasto il suo fan n°1. Nel 1993 ho deciso di organizzare a Forte dei Marmi una band e una manifestazione musicale in suo onore: ‘The sugar night’. Un successo strepitoso: la mia band sul palco insieme a Zucchero a cantare pezzi nuovi e vecchi dei suoi album più famosi. Con ospiti prestigiosi italiani e stranieri”.

**“Con Adelmo  
abbiamo cominciato  
a suonare nelle cantine  
e nel 1968 abbiamo fondato  
‘I Duca’ la nostra prima  
band musicale”**

Un momento di pausa e il dentista riparte: “Nel 1995 a Parma prima di un suo concerto, Zucchero manda via tutti dalla sua stanza, giornalisti e curiosi, perché voleva concentrarsi. L’unico che è rimasto dentro con lui sa chi era? Il sottoscritto. E come potrò mai scordarmi di quando sul palco abbiamo cantato ‘Senza una



donna’ in tre: io, lui e Paul Young. Con lui sul palco ti senti un principe ed è un vero amico. Mi ha anche invitato a Bologna a festeggiare i suoi 40 anni: prima abbiamo cantato con Brian Mey, il bassista dei Queen, poi compleanno e cena”.

Il dottore però non dimentica mai la sua vera missione: “Adelmo, qualche volta, l’ho anche aiutato a curarsi i denti, mentre chi ho veramente salvato da un flop è Giorgio Panariello che, per il mal di denti, mi ha convocato d’urgenza a Ferragosto prima di una serata

*In queste pagine: 1 e 4) Marco Macchiarini con Zucchero in concerto. 2) Prima-band 1968, Marco primo a sinistra accanto a Zucchero con il gilet. 3) Marco con Zucchero e Paul Young. 5 e 6) Duetto “Miserere” con Andrea Bocelli. 7) In studio con Giorgio Panariello.*

alla Versiliana. Con la storia della musica ormai conosco tutti e, sempre per amicizia, sono diventato anche il dentista di Andrea Bocelli. Andrea lo conosco da circa 20 anni. Zucchero, nel 1992, mi fece ascoltare ‘Miserere’ cantata da un tenore sconosciuto, un certo Bocelli: uno spettacolo. Pensi che ora quando Andrea va in tournee, dopo ogni concerto mi manda una mail in cui mi dice che è stato bravo e si è meritato una bella fetta di castagnaccio fatto da mia madre Carla”.

La musica è una passione sempre presente nella vita del dottor Macchiarini, anche nei momenti più strani. Come durante la partita di hockey tra il Forte dei Marmi e il Correggio. Nel palazzetto dello sport risuonò l’inno della squadra avversaria, scritto da Ligabue. Il Forte non aveva un inno? “Nessun problema: ho subito composto ‘È rossoblù’ che è diventato quello ufficiale della nostra squadra”. ■

[www.thesugarnight.it/index.html](http://www.thesugarnight.it/index.html)

# Un congresso, un annullo

Dalle cure palliative alle giornate angiologiche, dall'Avis alla responsabilità professionale medica. Poste Italiane commemora i convegni organizzati in ambito sanitario

di Gian Piero Ventura Mazzuca



Nel mese di maggio si svolgono numerosi meeting e convegni lungo tutta la Penisola, alcuni ricordati tramite un annullo filatelico. A Loreto l'Ordine dei medici di Ancona ha organizzato il primo convegno nazionale su 'Le cure palliative tra etica e bisogni'.

In provincia dell'Aquila, a Scanno, si è tenuta la settima edizione delle 'Giornate angiologiche scannesi'. L'appuntamento annuale abruzzese si è svolto nella località particolarmente amata da Mauro Bartolo, uno dei padri dell'angiologia italiana,



e il tema di quest'anno è stato 'Patologia vascolare', una delle cause principali di morbi-mortalità della popolazione italiana adulta. Particolare risalto è stato dato ai nuovi approcci tera-

peutici sia medici che chirurgici tradizionali e endovascolari e alle possibilità di interazione tra specialista e medico di medicina generale, soprattutto nel campo della prevenzione. L'annullo è stato apposto sul francobollo ordinario, dedicato proprio a Scanno, facente parte della serie tematica 'il Turismo' ed emesso da Poste Italiane l'anno scorso.

Altro evento si è svolto nella Città di Veroli, in provincia di Frosinone, presso l'Abbazia di Casamari. Il convegno ha visto svilupparsi il tema 'Diritto alla salute e responsabilità professionale medica', analizzando l'evolversi della normativa e le tante conseguenze che poi vengono ad applicarsi, con una rilevanza sempre maggiore.



Infine si è svolta a Chianciano Terme, in provincia di Siena, la 78esima assemblea generale dell'Avis, associazione sempre più nota in Italia. L'organizzazione, con i suoi 1,25 milioni di donatori di sangue e le oltre 2,1 milioni di donazioni all'anno (dati del 2012), è la più grande e la più antica associazione di volontariato del sangue d'Italia, essendo stata fondata nel 1927 dal dottor Vittorio Formentano. Anche questa è stata ricordata con un annullo. ■



# Camminiamo sempre al tuo fianco



**Il tuo contributo servirà a migliorare le prestazioni assistenziali ai colleghi non autosufficienti**

Firma nello spazio "Sostegno del volontariato e delle altre organizzazioni non lucrative di utilità sociale..." del tuo CUD, modello 730 o UNICO e indica il codice fiscale

**Fondazione Enpam**

**Ente Nazionale di Previdenza e Assistenza dei Medici e degli Odontoiatri**

codice fiscale: **80015110580**



# enpam



# Lettere al PRESIDENTE



## L'ALiquota MODULARE È DEDUCIBILE

*L'ufficio imposte non riconosce in detrazione dalla dichiarazione dei redditi il 5 per cento Enpam aggiuntivo che dal 2010 è stato versato su base volontaria. Qual è l'articolo di legge a cui fa riferimento? È un problema che riguarda tutti i pediatri e i medici di famiglia.*

Maurizio Lo Monaco, Palermo

Caro collega,  
il riferimento normativo è l'articolo 10, comma 1, lettera e) del Testo unico delle imposte sui redditi (Tuir) che specifica la deducibilità di tutti i contributi dall'imponibile Irpef. Infatti tra quelli citati ci sono i contributi previdenziali ed assistenziali obbligatori e quelli versati volontariamente alla propria Cassa pensionistica di cui fa parte l'aliquota modulare.

## LA PENSIONE DI REVERSIBILITÀ PER IL CONIUGE È PARI AL 70 PER CENTO

*Gradirei sapere quale quota della pensione Enpam del marito va alla moglie che non ha mai lavorato e che non possiede alcuna pensione e per la quale la pensione di reversibilità rappresenta una necessità.*

Guglielmo Rosa, Modica (Rg)

Caro collega,  
la pensione di reversibilità che spetta al coniuge è pari al 70 per cento di quella che riceve il medico. Nel caso in cui ci siano dei figli fino a 21 anni o, se studenti, fino a 26 anni, le quote sono invece divise diversamente: al figlio unico spetta il 20 per cento della pensione e al coniuge il 60 per cento. In caso di due o più figli, a loro spetta il 40 per cento della pensione, mentre rimane stabile al 60 per cento la quota riservata al coniuge.

## AIUTARE CHI HA BISOGNO, UNISCE E NON DISPERDE

*Ci sono molte cose che non condivido dell'Enpam e più le analizzo più rimango sbalordito su come vengano fatte iniziative economiche a vantaggio di chicchessia sulla base di un buonismo che non consolida ma disperde. Aiutare il prossimo è il più arduo impegno di sempre.*

*Con il 5 per mille che cosa facciamo? La carità a quei colleghi che dignitosamente non ce la fanno? Al contrario si dovrebbe ragionare e concretizzare in modo responsabile l'aiuto dignitoso alle generazioni che hanno ora bisogno e se ne vanno, specialmente a quelle che hanno veramente lavorato. Chi ha lavorato poco e si è dato alla politica gli daremo allora il 5 per mille.*

*Per quanto riguarda il Giornale della Previdenza credo che la versione digitale sia adeguata ai tempi: i medici che non possono accedere al digitale possono ricevere il cartaceo. Vi siete resi conto che questo periodico è diventato un prodotto pubblicitario di oreficeria, assicurazioni, vacanze, appartamenti, beauty farm, che fanno pensare a un mondo di Paperoni (pieni di soldi)? Al contrario dovrebbe essere guida di tutti gli strati umanitari, formandoli e liberandoli dalle ingiunzioni di coloro che perseguono paranoicamente ogni forma di potere. Quello economico è il più ambito.*

Gianfranco A. Giorgi, Ancona

Caro collega,  
il 5 per mille alla Fondazione Enpam dà la possibilità di raccogliere fondi e destinarli ad una particolare categoria di persone: i non autosufficienti. Stiamo parlando della parte più fragile e bisognosa dei nostri iscritti, che oltre ad affrontare un'importante disabilità non si trova nelle condizioni economiche di poter far fronte alle proprie esigenze. Non stiamo facendo la carità, ma occupandoci di chi per tutta la vita ha con-

tributo a questa Fondazione. Stiamo aiutando i nostri iscritti a vivere con quella dignità di cui ogni essere umano ha diritto.

Hai ragione quando affermi che è necessario trovare nuove strade, nuovi modi per aiutare oggi i giovani medici e odontoiatri. Stiamo cercando infatti, con i nostri investimenti, di incentivare la creazione di posti di lavoro. Ne è un esempio la delibera fatta lo scorso anno dal Consiglio di amministrazione per investire in fondi immobiliari specializzati nelle Residenze sanitarie assistenziali. Inoltre stiamo studiando il modo per mettere a disposizione mutui per l'acquisto della prima casa e dello studio professionale. In altre parole, stiamo lavorando proprio in questo senso perché il futuro dei giovani è sempre una priorità della Fondazione.

Per quanto riguarda la pubblicità che trovi sul Giornale della Previdenza, la sua presenza serve per abbassare i costi della pubblicazione. Infatti, grazie al suo inserimento, siamo riusciti ad ottenere dalla tipografia che ne riceve gli utili uno sconto importante. Abbiamo unito così la necessità di informare gli iscritti Enpam a una spesa inferiore. Infatti oggi sono ancora in molti a preferire la versione cartacea. Per tutti gli altri, già da tempo, è a disposizione l'edizione digitale. Le istruzioni per riceverla sono nell'ultima pagina.

## LE PENSIONI SONO AL SICURO

*Esercito la professione di pediatra di base e contribuisco in modo sostanziale al fondo e, per tale motivo, sono decisamente preoccupato delle notizie delle truffe cui siamo oggetto da diversi anni. Vorrei sapere: quale garanzia hanno i miei contributi se le truffe accertate ammontano a miliardi di euro come le perdite passate? Ritengo che dai truffatori non si otterrà alcun risarcimento e penso di aver il diritto di essere tutelato, poiché a decidere come investire i miei contributi non sono io, ma persone a me sconosciute. Non mi dica che si tratta di investimenti con alto rischio economico, perché le risponderai che a fronte delle perdite realizzate non ha senso farli. Sono previste forme assicurative contro questi truffatori ai quali l'Ente si è affidato, pare con la collaborazione dei suoi vertici amministrativi, stando alle notizie di rinvio a giudizio pubblicate sulla stampa?*

*Girolamo Giannotta, Staiti (Rc)*

Caro collega,  
le pensioni dei medici sono al sicuro e le presunte perdite derivanti dagli investimenti fatti in passato non ammontano a "miliardi di euro". Per quanto riguarda

l'indagine giudiziaria nella quale si ipotizza un coinvolgimento della vecchia amministrazione, secondo il pubblico ministero qualcuno in passato ha fornito false informazioni al Consiglio di amministrazione per convincerlo a fare investimenti più rischiosi rispetto a quanto comunicato, provocando un danno economico. Abbiamo massima fiducia nella giustizia e chiederemo conto a chi, se vero, dovesse avere indebitamente lucrato. Infatti il Consiglio di amministrazione dell'Enpam ha deliberato di costituirsi parte civile.

Posso assicurarti che non esiste pericolo per le pensioni dei medici e per il patrimonio della Fondazione che ne garantisce il futuro. Infatti, proprio per prudenza, le perdite potenziali a cui fai riferimento erano state inserite nei bilanci già nel 2011, prima della riforma delle pensioni. Inoltre, abbiamo imposto all'inizio di questa legislatura la regola dello 'zero virgola', secondo cui l'Enpam prende in considerazione solo investimenti con commissioni inferiori all'uno per cento. In questo modo abbiamo stroncato alla radice qualsiasi rischio di abuso sulle commissioni che l'Ente paga. Il problema risiede invece nella redditività del patrimonio, soggetto a una doppia tassazione che non esiste nella stragrande maggioranza degli altri Paesi europei.

Nonostante questo, negli ultimi venti anni il patrimonio Enpam è aumentato di sei volte. Dopo la riforma pensionistica i Ministeri vigilanti hanno certificato la nostra tenuta previdenziale per oltre cinquant'anni. Se, per assurdo, la professione medica e odontoiatrica sparisse e nessuno versasse più un euro di contributi, l'Enpam sarebbe comunque in grado di garantire la pensione per gli iscritti già pensionati e per quelli che ci andranno per i prossimi dodici anni. In altre parole il sistema è sano ed è necessario approfondire ciò che la stampa riporta per capire fino in fondo quale sia la reale situazione della nostra Cassa e non lasciare che campagne mediatiche destabilizzanti e superficiali parlino per noi. ■

**Alberto Olivetti**

Le lettere al presidente possono essere inviate per posta a: **Il Giornale della previdenza dei medici e degli odontoiatri, Piazza Vittorio Emanuele II, n. 78, 00185 Roma;** oppure per fax (06 4829 4260) o via e-mail: **giornale@enpam.it.**

Questa rubrica è pensata per dare risposta a quesiti di interesse generale. La redazione, per ragioni di spazio, si riserva di sintetizzare il contenuto delle lettere.



# PREFERISCI LA VERSIONE DIGITALE?



**Nell'area riservata  
puoi scegliere se ricevere  
il giornale in versione  
cartacea o digitale**

**www.enpam.it** 

## *Il giornale della* **Previdenza** DEI MEDICI E DEGLI ODONTOIATRI

PERIODICO INFORMATIVO DELLA FONDAZIONE ENPAM

fondato da Eolo Parodi

### COMITATO DI INDIRIZZO

**ALBERTO OLIVETI**

(Presidente Enpam e direttore editoriale)

**Giampiero Malagnino**

(Vicepresidente vicario Enpam)

**Roberto Lala**

(Vicepresidente Enpam)

**Ernesto del Sordo**

(Direttore generale)

**Anna Maria Calcagni, Stefano Falcinelli**

**Luigi Galvano, Alessandro Innocenti, Giuseppe Renzo**  
(Consiglieri di amministrazione Enpam)

### DIREZIONE E REDAZIONE

Piazza Vittorio Emanuele II, n. 78 - 00185, Roma

Tel. 06 48294258 - Fax 0648294260

email: [giornale@enpam.it](mailto:giornale@enpam.it)

### DIRETTORE RESPONSABILE

**GABRIELE DISCEPOLI**

### REDAZIONE

**Carlo Ciocci** (Coordinamento)

**Paola Boldreghini** (Segreteria di redazione)

**Vincenzo Basile**

**Marco Fantini**

**Silvia Fratini**

**Claudia Furlanetto**

**Laura Montorselli**

**Laura Petri**

**Marco Vestri**

### GRAFICA

**Paola Antenucci** (Coordinamento)

**Valentina Silvestrucci**

**Rossella Mestieri** (per COPTIP)

### A QUESTO NUMERO HANNO COLLABORATO ANCHE

Angelo Ascanio Benevento, Riccardo Cenci,  
Silvia Di Fortunato, Andrea Le Pera,  
Claudio Testuza, Gian Piero Ventura Mazzuca

### SI RINGRAZIA

Il presidente della Fnomceo Amedeo Bianco,  
il presidente della Cao Giuseppe Renzo,  
il presidente Federspev Michele Poerio,  
il consigliere Onaosi Umberto Rossa

### FOTOGRAFIE

Mirko Silvestrini (pagg. 24-27), Federspev (pag. 34),  
Fnomceo (pag. 56), Agenzia Sintesi (pag. 68),  
AndreyZverev (pag. 69), Foto Scala, Firenze (pag. 72),  
Alfred Weidinger (pag. 73), Tate - London 2014 (pag. 73)  
Foto d'archivio: Enpam, Thinkstock

### Editore e stampatore

COPTIP Industrie Grafiche

41100 Modena (MO) - v. Gran Bretagna, 50

Tel. 059 312500 - Fax 059 312252

email: [centralino@coptip.it](mailto:centralino@coptip.it)

**MENSILE - ANNO XIX - N. 4 DEL 23/06/2014**

Di questo numero sono state tirate 466.000 copie

Registrazione Tribunale di Roma

n. 348/99 del 23 luglio 1999

### Concessionaria pubblicità

CONTRACTA SRL

Via Selvanesco 75 - 20142 Milano

Tel. 02 55017800 - fax 02 55017411





**I TEST DI AMMISSIONE**  
di Settembre **2014**

**RESTANO VALIDI**

**Professioni Sanitarie**

**Scienze Biologiche**

**Farmacia**

**C.T.F.**

**NON FARTI TROVARE IMPREPARATO!**

**Studia  
ANCHE TU  
con**



**Centro Studi Test**  
**CON NOI FAI CENTRO**



**PUNTI DI FORZA**

- ▶ Massimo **15** Corsisti in ogni aula
- ▶ Numerose ore didattiche per ogni corso
- ▶ Oltre **2.500 quiz** (cartacei e online);
- ▶ **Metodo** specifico per i test d'ammissione
- ▶ Simulazioni con tutti i parametri ufficiali
- ▶ Correzione delle prove con lettore ottico
- ▶ Tecniche e strategie di risoluzione rapida ed efficace

*dal  
1992...  
oltre 5.000  
ammessi!*



Numero Verde Italia

**800 283 645**

**WWW.CENTROSTUDITEST.IT**



Fondatore: Dott. Ottone Vaccaro (Medico-Dentista)

# Ammissione all'università



Professioni sanitarie <sup>2014</sup>  
Medicina-Odontoiatria <sup>2015</sup>  
Veterinaria <sup>2015</sup>

Non aspettare, prima cominci  
meglio ti prepari!  
I corsi più completi iniziano  
tra luglio e ottobre.

**Indagine DOXA: l'84%** degli studenti **ammessi a Medicina** si è **preparato con Alpha Test\***. Affidati alla nostra esperienza per entrare in università!

\*Risultato della ricerca effettuata da Doxa a novembre 2013 sulle matricole di Medicina 2013/2014 in 5 atenei italiani



Corsi in tutta Italia  
fino a 160 ore di lezione



Spiegazione e ripasso mirato  
di tutti gli argomenti



Analisi, esercitazioni continue  
e simulazioni di test



Docenti specializzati con  
esperienza unica in Italia



In dotazione  
libri Alpha Test aggiornati  
e materiale didattico extra



Probabilità di ammissione  
fino a 7 volte superiore  
a quella degli altri candidati

## Alpha Test Academy

la nuova e unica piattaforma online  
di assistenza personalizzata allo studio

Scegli la soluzione che fa per te su  
**[www.alphatest.it](http://www.alphatest.it)**

**IN OFFERTA  
AL 50% DI SCONTO  
PER TUTTI I CORSISTI**

Numero Verde  
**800-017326**

 **Alpha Test**



APRE IL NUMERO CHIUSO

