

**enpam**

Anno XIX - n° 2 - 2014  
Copia singola euro 0,38

# *Il giornale della* **Previdenza** DEI MEDICI E DEGLI ODONTOIATRI

**IL CERVELLONE**  
Dietro le quinte dell'Enpam

**RATEIZZAZIONE PER TUTTI**  
**Online la domiciliazione bancaria**

**PREVIDENZA COMPLEMENTARE**  
**Iscrizione gratuita per gli under 35**



Poste Italiane SpA  
Spedizione in Abb. Post.  
D.L. 353/2003 (conv. in L. 27/2/2004  
n. 46) art. 1, comma 1  
CNS/AC-Roma



# La tua libertà non ha più ostacoli.



## free for you

Il prestito più facile, riservato a te.



*la consulenza è sempre gratuita!*

### Area Blu

☎ 06 8607891  
✉ [prestiti@clubmedici.com](mailto:prestiti@clubmedici.com)

### Area Arancio

☎ 081 7879520  
✉ [areasud@clubmedici.org](mailto:areasud@clubmedici.org)

N. Verde Agos Ducato  
**800 135 936**

convenzione  
**ENPAM**

Il prestito **Free for You** è più facile e diretto perché mette **a vostra disposizione** uno staff di consulenti altamente professionali consultabili **direttamente, gratuitamente e in ogni momento.**

 **ClubMedici**<sup>®</sup>

[www.clubmedici.it](http://www.clubmedici.it)

in collaborazione con  
 **Agos**  **DUCATO**

Messaggio pubblicitario con finalità promozionale. Per le informazioni precontrattuali e per conoscere le condizioni economiche dell'offerta si rinvia al documento "Informazioni europee di base sul credito ai consumatori" (SECCI) che potrà essere richiesto presso le sedi di Club Medici Italia Srl: Via G. B. De Rossi 12 - 00161 Roma - Iscr. Albo Agenti in Attività Finanziaria presso OAM al n. A2500 e Club Medici Finanza Srl Agente in Attività Finanziaria: Centro Dir. Isola E3 - 80143 Napoli - Iscr. Albo Agenti in Attività Finanziaria presso OAM al n. A8229 unitamente a copia del testo contrattuale. La richiesta del prestito fl. essibile è soggetta ad approvazione di Agos Ducato SpA e può essere esercitata nel rispetto dei limiti contrattualmente previsti e in caso di regolarità nei pagamenti. Salvo approvazione Agos Ducato.

c'è una Sardegna *che non è* la solita Sardegna

perchè oggi è  
**+ conveniente**

*Le Ville della Pineta  
a 200 metri dal mare*

~~199.000~~

ORA A SOLI EURO

**159.000**

ultime opportunità



*immersi nella natura*



**PINETA**

Un'oasi naturale di 50.000 metri quadri  
che confinano con la spiaggia.



*tra comfort e relax*



**VILLE**

Lussuose ville indipendenti costruite  
con i migliori ed innovativi materiali.



*interni d'amore*



**OPEN SPACE**

Raffinati arredi e corredi realizzati  
da maestri artigiani\*.

\*non compresi nel prezzo.



*l'isola delle meraviglie*



**SARDEGNA**

Lasciatevi tentare da una spiaggia  
lunga più di 12 km.



**CASE DI PRESTIGIO**

residenze di qualità nei luoghi più belli d'Italia

se vuoi essere uno dei **pochi** fortunati

**chiama subito 035.51.07.80**





# Il giornale della Previdenza DEI MEDICI E DEGLI ODONTOIATRI

Anno XIX n° 2 – 2014  
Copia singola euro 0,38

## SOMMARIO



# 14 IL CERVELLONE DELLA FONDAZIONE

### 5 L'Editoriale del Presidente

La pensione, di sicuro  
*di Alberto Oliveti*

### 7 Adempimenti e scadenze

A cura del Servizio accoglienza telefonica

### 10 Previdenza

Contributi a rate per tutti

### 12 Previdenza

Risparmi per 1,5 milioni

### 14 Enpam

Il cervellone della Fondazione  
*di Marco Fantini*

### 22 Previdenza

Morire per compiere la propria missione  
*di Marco Fantini*

### 24 Assistenza

Onaosi, progetto Estate per adolescenti  
*di Umberto Rossa*

### 26 Giovani

Corsi di laurea, tagliato 1 posto su 5

### 28 Giovani

Specializzandi, riforma nel guado  
*di Marco Fantini*

### 30 Previdenza

Retributivo, la questione  
aperta dei 18 anni  
*di Claudio Testuzza*





# 12

## PREVIDENZA RISPARMI PER 1,5 MILIONI

### 44 Fnomceo/1

Solo il medico può dirigere l'unità complessa di una Asl

*Il commento di Luigi Conte*

### 45 Fnomceo/2

Finalmente un manuale per l'odontoiatra

*Il commento di Giuseppe Renzo*

### 46 Omceo

Dall'Italia storie di medici e odontoiatri

*di Laura Petri*

### 49 L'avvocato

Responsabilità medica, più oneri al paziente

*di Angelo Ascanio Benevento*

### 50 Assicurazioni

L'ortopedia verso il crack

*di Andrea Le Pera*

### 52 Formazione

Congressi, convegni, corsi

### 58 Volontariato

Sud Sudan, dottori italiani in mezzo al conflitto

*di Carlo Ciocci*

### 60 Vita da medico

Chi ha ucciso la dottoressa Lipparini?

*di Laura Petri*

## RUBRICHE

### 34 Convenzioni

Al via il progetto convenzioni

### 35 Convenzioni

Alberghi, tour operator e crociere

*di Silvia Di Fortunato*

### 62 Medici e sport

Il medico che scaccia la malattia a bracciate

*di Carlo Ciocci*

### 64 Musica

In cura dagli psicanalisti

*di Marco Vestri*

### 66 Arte

Frida Kahlo, l'estetica del dolore

*di Riccardo Cenci*

### 67 Arte

Alberto Giacometti, l'insostenibile fragilità del moderno

*di Riccardo Cenci*

### 68 Fotografia

Il Giornale della Previdenza pubblica le foto dei camici bianchi

### 73 Recensioni

Libri di medici e di dentisti

### 76 Filatelia

Francobolli e prevenzione, un binomio possibile

*di Gian Piero Ventura Mazzuca*

### 78 Lettere al Presidente

### 32 pensionati

Le mosse della Federspev contro il congelamento delle pensioni

*di Carlo Ciocci*

### 36 Previdenza complementare

Iscrizione gratis per i giovani

*di Luigi Mario Daleffe*

### 39-42 Previdenza complementare

Per i medici e i dentisti fino a 35 anni accesso gratuito alla previdenza complementare



# 36

## PREVIDENZA COMPLEMENTARE ISCRIZIONE GRATIS PER I GIOVANI



# 22

## PREVIDENZA MORIRE PER COMPIERE LA PROPRIA MISSIONE



# ASSIMEDICI®

CONSULENZA ASSICURATIVA MEDICI

www.assimedici.it

## POLIZZA RESPONSABILITÀ PROFESSIONALE COLPA GRAVE

CS Medical  
Malpractice



medico chirurgo specialista

### DIPENDENTE OSPEDALIERO - TUTTE LE SPECIALITÀ

compreso direttore di struttura complessa inclusa intramoenia allargata

Massimale per anno e per sinistro

Euro **5.000.000,00**

Importo Totale Annuo

Euro ~~710,00~~ **680,00\***

medico chirurgo **SPECIALIZZANDO**

Massimale per anno e per sinistro

Euro **5.000.000,00**

Importo Totale Annuo

Euro ~~475,00~~ **396,00\***

Estensione alla responsabilità solidale (indispensabile per poter operare con serenità)

Nessun massimale aggregato per azienda e/o regione

Nessuna limitazione della copertura per mancanza del consenso informato

Danni per perdite patrimoniali attinenti l'attività professionale sanitaria

Possibilità di sottoscrivere la copertura anche  
in caso di sinistrosità pregressa

Nessuno scoperto e nessuna franchigia

Garanzia pregresse 10 anni

Costi bloccati fino al 31/05/2016

**NOVITÀ**

CON SOLO  
**€ 60**  
AL MESE



### POLIZZA RC PROFESSIONALE MEDICO OSPEDALIERO

ORA È POSSIBILE PAGARE LA PROPRIA COPERTURA PER LA RESPONSABILITÀ CIVILE SANITARIA

MENSILMENTE SENZA SOTTOSCRIVERE UN FINANZIAMENTO MA SEMPLICEMENTE CON UN RID BANCARIO

Numero Verde  
**800-661.844**

Info Line  
**02.87.19.80.99**

### MEDICO DIPENDENTE OSPEDALIERO - TUTTE LE SPECIALITÀ

compreso direttore di struttura complessa inclusa intramoenia allargata

Massimale per anno e per sinistro **€ 5.000.000**

senza massimale aggregato per azienda e/o regione

### POLIZZA PER MEDICI

la App in Italia per iPhone e iPad  
ideata da ASSIMEDICI

uno strumento quanto mai semplice  
per il calcolo immediato del costo  
della propria polizza RC Professionale

Available on the iPhone  
**App Store**



### POLIZZA HIV Epatite B e C

Formula	Capitale Assicurato	Importo Tot. annuo
<b>GOLD</b>	100.000,00 €	<b>65,00 €</b>
<b>PLATINUM</b>	200.000,00 €	<b>90,00 €</b>
<b>DIAMOND</b>	300.000,00 €	<b>115,00 €</b>

modelli di adesione e condizioni di polizza  
sono scaricabili da [www.polizzahiv.it](http://www.polizzahiv.it)

POLIZZA EMESSA  
da alcuni sottoscrittori del  
**LLOYD'S of LONDON**

20123 Milano, Viale di Porta Vercellina 20 - Tel. (+39) 02.91.98.33.11 - Fax (+39) 02.48.00.94.47  
39100 Bolzano, Piazza Domenicani 13 - Tel. (+39) 0471.42.67.11 - Fax (+39) 0471.17.22.034

Recapiti Roma: Tel. (+39) 06.98.35.71.16 - Fax (+39) 06.23.32.43.357

[www.assimedici.it](http://www.assimedici.it) E-mail [info@assimedici.it](mailto:info@assimedici.it)

Iscrizione RUI B000401406 del 12.12.2011

**ASSIMEDICI Srl**

Numero Verde  
**800-MEDICI**  
**800-633424**

Info Line  
**02.91983311**

**STEFFANO GROUP**

**assisanità**

**ASSIPROFESSIONISTI**

**assientiPubblici**

**ASSISANITARIA**  
club della Salute

**POLIZZA HIV**  
Epatite B e C

**SicuraMED**



# La pensione, di sicuro

di **Alberto Oliveti**, Presidente della Fondazione Enpam

**C**hi dà i suoi contributi all'Enpam prenderà la pensione, il sistema è solido. Lo sappiano i giovani che il luogo comune "tanto io la pensione non la prenderò" da noi non avrà spazio. Certo, prenderanno la pensione nella misura massima consentita dal sistema e noi siamo molto attenti alla sostenibilità attuale e a quella futura. Lo facciamo osservando i cambiamenti in atto nella professione, che possono avere impatto sulle entrate contributive, e dando vita a iniziative che favoriscano il lavoro dei medici e degli odontoiatri.

La Fondazione è in salute. Bisogna ribadirlo perché a volte capita di leggere notizie non rassicuranti. Recentemente, ad esempio, i giornali hanno parlato della chiusura di un'indagine in cui l'Enpam risulta parte lesa. L'ipotesi avanzata dal pubblico ministero è che qualcuno, anni fa, abbia fornito informazioni non veritiere al Consiglio di amministrazione della Fondazione per convincerlo a sottoscrivere investimenti più rischiosi di quanto rappresentato e provocando un danno economico. Abbiamo grande fiducia nella giustizia e contiamo in una rapida conclusione di questa vicenda giudiziaria. Come Fondazione tuteleremo in ogni sede l'interesse degli iscritti. Sull'intera questione, infatti, dobbiamo essere chiari: i risparmi dei medici e dei dentisti sono sacri e se venisse dimostrato che qualcuno ha indebitamente lucrato, pagherà.

Tutti gli iscritti in ogni caso devono sapere che le pensioni sono al sicuro. A testimonianza di ciò, per prudenza, le cifre citate erano state contabilizzate nei bilanci già

da tempo. Nel 2011 siamo comunque intervenuti sulla governance del patrimonio, mettendolo in sicurezza e imponendo, anche in controtendenza rispetto alle pratiche consolidate del mercato, la regola dello 'zero virgola' per stroncare alla radice qualsiasi possibilità di abuso sulle commissioni pagate dall'Ente. Nel 2012 abbiamo dimostrato la sostenibilità del nostro sistema previdenziale a oltre mezzo secolo e abbiamo piantato semi per coltivare l'equità fra generazioni, in modo che i giovani abbiano sempre interesse a rimanere inseriti nel sistema previdenziale. Poiché la loro presenza è indispensabile per i pensionati di oggi e di domani, alle nuove generazioni abbiamo assicurato una rivalutazione dei contributi maggiore di quella garantita ai più anziani. E cercheremo di fare ancora di più.

Oggi la vera sfida della previdenza riguarda la corresponsività. Poiché la pensione che si riceverà sarà calcolata in proporzione ai contributi versati, è importante che durante la vita lavorativa si mettano i professionisti nelle condizioni di accantonare un risparmio previdenziale adeguato alle future esigenze. Per questo motivo stiamo cercando di rendere quanto più fecondo possibile il campo del lavoro, nonostante i tempi di siccità. Lo facciamo studiando investimenti in settori che possano creare occupazione, come le Rsa e la ricerca medica. E anche cercando di ampliare l'assistenza tradizionale a forme di intervento che permettano di vivere serenamente gli anni lavorativi. Dopo i quali arriverà la pensione, di sicuro. ■



*È importante che durante la vita lavorativa si mettano i professionisti nelle condizioni di accantonare un risparmio previdenziale adeguato*



# Ammissione all'università

INDAGINE DOXA

84%

degli ammessi  
a Medicina  
si è preparato  
con Alpha Test

Risultato della ricerca effettuata da Doxa a novembre 2013  
sulle matricole di Medicina a.a. 2013/2014 in 5 atenei italiani



Libri specifici anche per i test delle Università Cattolica, S. Raffaele e per Medicina in inglese

ALPHA TEST, GLI ORIGINALI! NUOVE EDIZIONI PER I TEST 2014/2015

**Scegli la soluzione che fa per te su [www.alphatest.it](http://www.alphatest.it)**

Corsi in tutta Italia

ANCHE PER STUDENTI DI QUARTA

Libri per ogni facoltà

NUOVE EDIZIONI PER I TEST 2014/2015

Alpha Test Academy <sup>NEW</sup>

STUDIO ASSISTITO ONLINE PERSONALIZZATO

Numero Verde  
**800-017326**

lun/ven: 9.00 - 19.00 | sab: 9.00 - 13.00



 **Alpha Test**

APRE IL NUMERO CHIUSO

# Adempimenti e scadenze

**a cura del SAT**  
**Servizio Accoglienza Telefonica**  
**tel. 06 4829 4829**

## **Dal 2014 cambia il sistema di pagamento dei contributi**

Da quest'anno i medici e gli odontoiatri possono pagare i contributi di Quota A e di Quota B attraverso la domiciliazione bancaria.

Per gli iscritti che presentano la richiesta **entro il 15 marzo** l'addebito diretto partirà già dal 2014 per i contributi di Quota A e di Quota B.

Invece per chi presenta la richiesta di domiciliazione **dopo il 15 marzo**, il pagamento della Quota A andrà fatto con il bollettino Mav e solo dal prossimo anno partirà la domiciliazione. L'addebito diretto partirà invece da subito per la Quota B.

In ogni caso i medici e i dentisti che decidono di pagare con l'addebito diretto potranno continuare a scegliere se pagare la Quota A in un'unica soluzione o in quattro rate (scadenza 30 aprile, 30 giugno, 30 settembre e 30 novembre) e potranno usufruire anche della rateizzazione dei contributi di Quota B (a scelta: in unica soluzione, in due o cinque rate).

Gli iscritti che **non scelgono la domiciliazione bancaria**, quest'anno potranno continuare a pagare i contributi con i bollettini Mav che saranno inviati direttamente dall'Enpam.

**I dettagli e le modalità di adesione alla domiciliazione bancaria sono pubblicati alle pagine 10, 11 e 12 di questo giornale. ■**

## **Quota A, importi e scadenze 2014**

Gli importi aggiornati al 2014 sono:

- € 249,67 annui fino a 30 anni di età;
- € 443,70 annui dal compimento dei 30 fino ai 35 anni;
- € 794,51 annui dal compimento dei 35 fino ai 40 anni;
- € 1.430,47 annui dal compimento dei 40 anni fino all'età del pensionamento di Quota A;
- € 794,51 annui per gli iscritti oltre i 40 anni ammessi a contribuzione ridotta.

Gli iscritti sono tenuti anche a versare il contributo di maternità, adozione e aborto di € 43,50 all'anno. È possibile anche chiedere di proseguire i versamenti fino, al massimo, al 70° anno di età. La richiesta va fatta entro il termine prefissato dall'art. 8, comma 1, del regolamento del Fondo generale.

*continua a pagina 8*

## **PENSIONATI, ONLINE I CUD**

I pensionati Enpam, compresi orfani e vedove, potranno scaricare il modello Cud necessario per la denuncia dei redditi direttamente dalla propria area riservata del sito [www.enpam.it](http://www.enpam.it).

A tutti i pensionati non ancora iscritti al sito, il modello Cud sarà spedito in formato cartaceo insieme alla metà di una password necessaria per procedere alla registrazione in maniera agevolata. In questo modo sarà sufficiente andare all'indirizzo: [www.enpam.it/servizi/iscrizione](http://www.enpam.it/servizi/iscrizione) e inserire il proprio codice Enpam e la metà password ricevuta. Iscrivarsi è importante perché molte informazioni e documenti verranno d'ora in poi messi a disposizione in formato elettronico.

L'area riservata, in ogni caso, è una comodità. Ecco cosa è possibile fare da casa in modo pratico e veloce:

- visualizzare e stampare il Cud e i cedolini della pensione;
- comunicare o cambiare il codice Iban per l'accredito della pensione;
- presentare la dichiarazione dei redditi da libera professione, se si continua a esercitare l'attività dopo il pensionamento;
- stampare i duplicati dei bollettini Mav per pagare il contributo Quota B (sempre se si continua a fare la libera professione);
- richiedere l'attivazione della Carta Fondazione Enpam;
- visualizzare i movimenti e gli estratti conto della Carta Enpam.

In caso di difficoltà nell'iscrizione all'area riservata è possibile chiamare il numero 06-4829 4829. ■



riprende da pagina 7

### **Pagamento della Quota A per i neo iscritti all'albo**

Per gli iscritti all'Ordine nel 2013, nell'importo da versare sono compresi i contributi per il 2013 (e cioè € 249,67 fino a 30 anni) e le rate dovute per il 2013 dal mese successivo all'iscrizione all'Albo. ■

### **CAMBIO DI INDIRIZZO PER IL GIORNALE DELLA PREVIDENZA**

Gli iscritti che vogliono ricevere il Giornale della previdenza dei medici e degli odontoiatri a un indirizzo diverso da quello di residenza possono indicare quello di preferenza direttamente dalla propria area riservata nel sito internet dell'Enpam (menu 'Modulistica online'). Chi ha cambiato residenza, invece, non deve seguire questa procedura ma attenersi alle istruzioni indicate sotto. ■

### **COME COMUNICARE IL CAMBIO DI RESIDENZA**

#### **Medici e odontoiatri iscritti all'albo (anche se pensionati)**

I medici e i dentisti iscritti all'Albo devono comunicare il cambio di residenza al proprio Ordine provinciale (e non all'Enpam). Visto che non esiste una prassi unica di comunicazione, si consiglia di prendere contatto con l'Ordine provinciale per informarsi sul tipo di modalità accettata per questo tipo di comunicazioni. Sarà poi l'Ordine a trasmettere il nuovo indirizzo alla Fondazione Enpam.

#### **Medici e odontoiatri non più iscritti all'albo e familiari con la pensione di reversibilità**

I pensionati non più iscritti all'Ordine, le vedove, gli orfani e gli altri titolari di pensioni di reversibilità o indirette, devono invece comunicare il proprio cambio di indirizzo direttamente all'Enpam.

Per farlo è necessario inviare il modulo presente sul sito della Fondazione all'indirizzo: [www.enpam.it/modulistica/altre/comunicazione-domicilio-e-residenza-iscritti-e-pensionati](http://www.enpam.it/modulistica/altre/comunicazione-domicilio-e-residenza-iscritti-e-pensionati). Il modulo va inviato all'Enpam, insieme a una copia del documento di identità, per posta (Fondazione Enpam, Piazza Vittorio Emanuele II, 78 - 00185 Roma) oppure per fax al numero 06/48.29.46.48 ■

### **SAT Servizio Accoglienza Telefonica**

tel. **06 4829 4829** fax 06 4829 4444 email: [sat@enpam.it](mailto:sat@enpam.it)  
(nei fax e nelle email indicare sempre i recapiti telefonici)

**Orari:** dal lunedì al giovedì ore **8.45 - 17.15** venerdì ore **8.45 - 14.00**

Per incontrare di persona i funzionari dell'Enpam

**Ufficio accoglienza e relazioni con il pubblico**

**Piazza Vittorio Emanuele II, 78 - Roma**

**Orari di ricevimento:** dal lunedì al giovedì ore **9.00-13.00 / 14.30-17.00**  
venerdì ore **9.00-13.00**

Si ricorda che possono essere fornite informazioni ai delegati degli iscritti solo se in possesso di un'autorizzazione scritta e di una fotocopia del documento del delegante

### **L'ENPAM A TUTELA DELLE SPECIALIZZANDE**

L'Enpam pagherà la maternità a tutte le specializzande che nei periodi di astensione obbligatoria dovessero trovarsi senza borsa di studio. Le specializzande continuano infatti a percepire la loro borsa anche in caso di assenza, ma solo per un totale di 12 mesi. Fino a poco tempo fa, chi superava questo periodo – anche in caso di maternità – non aveva diritto a nulla. Per risolvere questo problema la Fondazione ha presentato un interpello al ministero del Lavoro, il quale - dando ragione all'Enpam - ha riconosciuto che l'Ente può coprire i periodi di astensione obbligatoria delle dottoresse (per i mesi in cui non hanno diritto alla borsa di specializzazione). Chi si trova in questa situazione può presentare domanda scaricando il modulo dal sito. Sono invece sempre assicurate dall'Enpam le indennità a chi frequenta i corsi di formazione in medicina generale. ■

### **SOCIETÀ ACCREDITATE, IL 2 PER CENTO È DOVUTO ENTRO IL 31 MARZO**

Le società accreditate con il Servizio sanitario nazionale entro il 31 marzo devono versare al Fondo degli specialisti esterni i contributi dovuti sul fatturato 2013. Per legge, il contributo è pari al 2 per cento del fatturato annuo attinente a prestazioni specialistiche rese nei confronti del Ssn e delle sue strutture operative. I moduli per fare il versamento e per dichiarare all'Enpam l'avvenuto pagamento si trovano sul sito della Fondazione (Modulistica > Contributi > Fondo degli specialisti esterni). ■

# GIOIELLI FIRMATI MORPIER



## CORALIA

oro 18 carati, perle e corallo

*una preziosa creazione  
orafa fiorentina*

Gioielli di raffinata bellezza dove la preziosità dell'oro si unisce alla fine eleganza delle perle e al luminoso colore del corallo bambù.

**Collana Coralia**  
cm. 67 € 1190,00

**Bracciale Coralia**  
cm. 21 € 490,00

**Orecchini Coralia**  
cm. 3,5 € 450,00

**Parure Coralia** € 2100,00

In elegante confezione con Certificato di Garanzia  
prezzi comprensivi IVA - spese spedizione gratuite



## MORPIER

Via Carnesecchi, 17 50131 FIRENZE  
Tel. +39 055 588475 - Fax +39 055 579479  
[www.morpier.it](http://www.morpier.it) - [info@morpier.it](mailto:info@morpier.it)

**IN REGALO  
PLACE VENDÔME**  
Acquistando la Parure Coralia

PROPOSTA ESCLUSIVA PER I LETTORI  
DEL GIORNALE DELLA PREVIDENZA  
offerta valida fino al 30 aprile 2014

Splendido Orologio Gioiello Firmato Morpier  
laminato oro con luminose gocce di luce



PLACE VENDÔME



Può ordinare telefonando allo 055 588475 o via fax 055 579479



# Contributi a rate per **tutti**

Con la domiciliazione bancaria. Ridotti i costi. Più facile dedurre i contributi dalle tasse. La domanda si fa nell'area riservata. **Per chi fa la richiesta subito l'addebito diretto partirà già per i contributi di Quota A di quest'anno**

**D**a oggi tutti i medici e gli odontoiatri possono pagare i contributi Enpam a rate e senza rischio di dimenticare le scadenze. Per farlo basta accedere alla propria area riservata del sito [www.enpam.it](http://www.enpam.it) e chiedere l'addebito diretto sul proprio conto corrente bancario.

Chi non è ancora iscritto all'area riservata del sito dell'Enpam, e vuole aderire alla domiciliazione bancaria prima del 15 marzo, deve affrettarsi perché la procedura richiede alcuni giorni. Per registrarsi è necessario compilare il modulo online disponibile all'indirizzo [www.enpam.it/servizi/registrazione](http://www.enpam.it/servizi/registrazione)

## DEDUZIONE FISCALE SEMPLICE

La domiciliazione bancaria rende anche più semplice risparmiare sulle tasse. Al momento della dichiarazione dei redditi, infatti, non sarà più necessario portare al commercialista tutte le ricevute dei bollettini ma basterà scaricare una semplice certificazione fiscale dalla propria area riservata nel sito internet dell'Enpam. In quel documento sarà riportato l'importo dei contributi deducibili dal reddito (con un risparmio che può arrivare a oltre il 45 per cento, considerando Irpef e addizionali locali).

## COME ADERIRE

I medici e gli odontoiatri possono trovare direttamente nell'area riservata del sito dell'Enpam ([www.enpam.it/servizi/login](http://www.enpam.it/servizi/login)) il modulo telematico da compilare per autorizzare la Fondazione alla domiciliazione bancaria.

Chi non è ancora iscritto all'area riservata del sito dell'Enpam, e vuole aderire alla domiciliazione bancaria prima del 15 marzo, deve affrettarsi perché la procedura richiede alcuni giorni. Per registrarsi sul sito è infatti necessario compilare il modulo online disponibile all'indirizzo [www.enpam.it/servizi/registrazione](http://www.enpam.it/servizi/registrazione). Solo dopo si potrà ricevere per email la prima metà della password di accesso all'area riservata. La seconda metà della password verrà invece inviata dall'Enpam via posta, per accertarsi che la registrazione non sia stata richiesta da un'altra persona.

I medici e gli odontoiatri possono trovare direttamente nell'area riservata del sito dell'Enpam ([www.enpam.it/servizi/login](http://www.enpam.it/servizi/login)) il modulo telematico da compilare per autorizzare la Fondazione alla domiciliazione bancaria

## LE SCELTE POSSIBILI

Il modulo online offre le seguenti possibilità:

### QUOTA A

(contributo minimo annuale)

- Pagamento in quattro rate senza interessi (30 aprile, 30 giugno, 30 settembre, 30 novembre)
- Pagamento in unica soluzione

### QUOTA B

(contributi sulla libera professione)

- Pagamento in cinque rate (31 ottobre, 31 dicembre, 28 febbraio\*, 30 aprile\*, 30 giugno\*)
- Pagamento in due rate senza interessi (31 ottobre, 31 dicembre)
- Pagamento in unica soluzione

### RISCATTI, REGIME SANZIONATORIO, etc

Si può chiedere già da ora l'addebito diretto di ulteriori pagamenti (ad esempio riscatti, ricongiunzioni, sanzioni) per i quali la domiciliazione bancaria potrebbe essere attivata in futuro. Fino a che questa possibilità non sarà attiva si continueranno a ricevere i normali bollettini. ■

*\*Le rate che scadono entro l'anno sono senza interessi mentre quelle che scadono l'anno successivo (indicate con l'asterisco) sono maggiorate del solo interesse legale, che attualmente corrisponde all'1% annuo.*

### Chi sceglie la domiciliazione bancaria entro il 15 marzo 2014

**Quota A** → Il pagamento con addebito su conto corrente bancario partirà già nel 2014 (a scelta: in quattro rate con scadenza 30 aprile, 30 giugno, 30 settembre e 30 novembre, oppure in unica soluzione)

**Quota B** → pagamento con addebito su conto corrente bancario (a scelta: in unica soluzione, in due o cinque rate)

### Chi sceglie la domiciliazione bancaria dopo il 15 marzo 2014

**Quota A** → Per il 2014 il pagamento andrà fatto con bollettino Mav (quattro rate con scadenza 30 aprile, 30 giugno, 30 settembre e 30 novembre, oppure in unica soluzione); dal 2015 partirà l'addebito diretto su conto corrente

**Quota B** → pagamento con addebito su conto corrente bancario già a partire dal 2014

### Per chi aveva la domiciliazione con Equitalia

Chi in passato aveva attivato la domiciliazione bancaria dei contributi di Quota A con Equitalia, continuerà a ricevere il prelievo con le stesse modalità degli anni scorsi. È comunque possibile attivare l'addebito diretto Enpam (che è meno costoso). In questo caso la domiciliazione bancaria con Equitalia si disattiverà automaticamente.

Per ragioni amministrative, però, i tempi sono diversi rispetto a chi non aveva la domiciliazione: l'addebito diretto Enpam partirà già per la Quota A 2014 solo per chi ha fatto la richiesta sul sito [www.enpam.it](http://www.enpam.it) entro il 28 febbraio 2014. Per chi farà domanda dopo quella data, i prelievi di quest'anno verranno fatti ancora da Equitalia.



# Risparmi per 1,5 milioni

**Perché cambia il sistema della riscossione dei contributi**  
Un contatto diretto tra l'iscritto e l'Enpam. E minori spese

**A**ddio Equitalia. Con il nuovo sistema, tutti i contributi verranno riscossi direttamente dagli uffici della Fondazione e non più da un agente intermediario. “Cerchiamo sempre di tenere conto delle segnalazioni che ci arrivano dai nostri iscritti – spiega il direttore della Previdenza Vittorio Pulci –. Con il precedente sistema, nel momento in cui c’era un’inadempienza o un dubbio sulle cartelle, il singolo soggetto aveva difficoltà a interfacciarsi in maniera immediata e chiara con il concessionario della riscossione. Non vi era quel rapporto umano e diretto che l’iscritto è abituato ad avere con l’Enpam”. A regime, la Fondazione prevede di ricorrere agli agenti della riscossione solo in casi estremi.

**“Cerchiamo sempre di tenere conto delle segnalazioni che ci arrivano dai nostri iscritti”**

Il cambiamento comporta anche vantaggi economici: “Tra minori spese per gli iscritti e i risparmi per l’Ente, quest’anno si economizzeranno almeno altri 700mila euro”, stima Pulci. Una cifra che, sommata allo sconto sulle commissioni di riscossione già ottenuta l’anno scorso (si veda il Giornale della Previdenza n. 3/2013), porta il risparmio annuo a 1,5 milioni di euro.

“Tutto questo sta richiedendo uno sforzo organizzativo importante da parte degli uffici sia perché dovranno gestire direttamente più procedure di incasso sia perché proprio quest’anno a livello europeo sono cambiati i meccanismi della domiciliazione bancaria – dice il direttore della Previdenza –. L’Enpam è fra i primi enti in Italia a partire con il servizio Sdd (Sepa Direct Debit, ndr), che è comune a tutti Paesi appartenenti all’area unica dei pagamenti in euro”. ■



## Una via informatica made in Enpam

“La nuova procedura informatica per la domiciliazione bancaria è stata gestita interamente dai sistemi informativi dell’Enpam – spiega Daniele Amorini, quadro del Servizio sviluppo software –. Abbiamo pensato subito ad un modulo telematico da impiegare per tutti i pagamenti degli iscritti: per questo abbiamo realizzato un ‘programma ponte’ che ha evitato la modifica delle procedure esistenti, con un risparmio evidente in termini di gestione”.

Tra le difficoltà che sono state affrontate per realizzare la domiciliazione bancaria anche l’obbligo per tutte le banche di passare dal 1° febbraio 2014 al sistema europeo Sepa (Area unica dei pagamenti in euro). “Abbiamo realizzato un modulo/convertitore – dice Amorini – per trasformare gli attuali formati nel nuovo tracciato Sepa XML, necessario

per inviare le richieste di incasso tramite addebito diretto. Nonostante le difficoltà – conclude – siamo riusciti a testare il sistema ancora prima che le banche rendessero operative le loro procedure”. Per la domiciliazione è stato predisposto un modulo sicuro. I medici e i dentisti inseriscono i loro dati nell’area riservata, dopodiché le informazioni vengono temporaneamente registrate in archivi separati da quelli istituzionali della Fondazione, in modo che sia impossibile qualsiasi tipo di accesso dall’esterno. Ogni 30 minuti il sistema va a verificare se gli utenti hanno presentato la domanda di domiciliazione e porta le informazioni all’interno dell’archivio principale. I flussi di dati, infine, vengono inviati tramite canali online criptati, alla banca che si occupa materialmente di fare le operazioni per conto dell’Enpam.

# AMMISSIONE ALL'UNIVERSITÀ

Medicina - Odontoiatria - Veterinaria e Professioni Sanitarie

**uniTest**  
LA CHIAVE PER IL NUMERO CHIUSO



UnidTest, Società di primaria importanza nella preparazione ai Test di ammissione universitari, propone un'offerta formativa ed editoriale completa e specifica.

## Corsi in aula - Test 2014 e 2015



**Corsi Weekend e Intensivi** da 100 a 25 ore - **ULTIMI POSTI DISPONIBILI**

**Vacanze Studio** da 80 a 54 ore: inverno/estate

**Corsi Test 2015** da 200 a 90 ore: **iscrizioni aperte**

Corsi anche per studenti del 4° anno!



**-15% se ti iscrivi in anticipo**



**3 Borse di studio da 1.200€**



**Max 20 studenti per classe**



**Corsi in 33 città!**

**Stastiche UnidTest**

il **85%** dei corsisti supera il test

il **98%** degli studenti consiglia i nostri Corsi

## Corsi Online UnidTest

Iscrizioni sempre aperte!

Fruibili 24h su 24 senza limiti

Studi dove e quando vuoi tu!

**-60% se ti iscrivi ad un Corso**



**180 Video lezioni;**



**3 Video lezioni di Strategie e Tecniche**



**Rappresentazioni grafiche;**



**Mappe concettuali di riepilogo;**



**Esercizi svolti ed illustrati;**

## Collana UnidTest - Ammissione all'Università

Compresi nelle quote dei Corsi

In vendita su [www.libriunidtest.com](http://www.libriunidtest.com) e nelle migliori librerie

**STUDIA CON METODO!**

**SCEGLI unidTest**



Con UnidTest Corsi e Libri per ogni Facoltà  
[www.unidformazione.com](http://www.unidformazione.com)



**Numero Verde**

**800 788 884**

Seguici su







# IL CERVELLONE DELLA FONDAZIONE

di Marco Fantini

Foto di Tania Cristofari

Qui si governano i dati previdenziali e le pensioni. Ecco la struttura dei sistemi informativi dell'Enpam. Macchine all'avanguardia e persone che sviluppano applicazioni per semplificare la vita ai medici e ai dentisti. Senza bisogno di società d'appalto





**I**l centro elaborazione dati (Ced) dell'Enpam è il sistema nervoso della Fondazione. La struttura dei Servizi informativi è specializzata nella ricezione, trasmissione ed elaborazione delle informazioni garantendo agli iscritti il pagamento delle pensioni, l'accesso ai dati previdenziali e all'area riservata del sito. Per assicurare la continuità di questo flusso, l'Enpam può far affidamento su una squadra di 45 persone e su un'infrastruttura tecnologica di ultima generazione la cui fase di ottimizzazione – dopo qualche inconveniente legato al trasloco della sede – è oggi giunta al termine. Per capire perché l'attività amministrativa della Fondazione sia sempre più legata

al funzionamento della sua anima tecnologica, abbiamo interpellato il direttore dei Servizi informativi Fabio Musto, 53 anni, all'Enpam dal 1986.

“Il nostro obiettivo – dice Musto – è quello di costruire nel tempo un servizio dedicato alla previdenza, con un'infrastruttura tecnologica all'avanguardia, che sia efficiente, integrato con le pubbliche ammini-

strazioni, ma ritagliato sulle esigenze specifiche della classe medica”. Per poterlo raggiungere, l'Enpam ha deciso di sviluppare in proprio le sue applicazioni.

Una scelta in controtendenza rispetto alle amministrazioni pubbliche, che

acquistano *software* e affidano la gestione dei propri servizi a società esterne. La Fondazione invece, concentra le sue risorse sulle attività previdenziali e assistenziali strategiche e acquista sul mercato solo i *software* necessari. In questo modo l'Enpam spende per servizi informativi circa due milioni e mezzo di euro

**L'Enpam spende per servizi informativi circa due milioni e mezzo di euro. Per le stesse voci l'Inps nel 2012 ha sborsato 413 milioni**

l'anno quando, per farsi un'idea, quelli sborsati dall'Inps nel 2012 sono stati 413 milioni.

La novità più rilevante però, riguarda l'utenza: quasi tutte le applicazioni sono state rese accessibili via web, evitando così al medico l'incombenza di scaricare il programma sul proprio dispositivo. “Questo perché – dice Musto – puntiamo a creare strumenti e basi di dati a disposizione in tempo reale e che facciano crescere il rapporto interattivo col nostro utente e con gli altri soggetti coinvolti, semplificando il compito a lui e a noi”. Ne è un esempio il servizio di domiciliazione bancaria, fino a ieri disponibile solo tramite Equitalia e che invece oggi è gestito dall'Enpam.



*Al centro:  
Alessandro Talone,  
detto 'Lo Sceriffo',  
si occupa di sicurezza  
informatica;  
A destra:  
Pierfrancesco Pani  
e Andrea Mariani  
alle prese  
con un computer.*



*Fabio Musto,  
direttore dei Sistemi informativi.*



*Sopra:  
Francesco De Santis  
nella sala server.*

La tendenza per il futuro è quella di spostare ancor più il baricentro dei servizi verso gli iscritti, ampliando la rosa di quelli disponibili con modalità self service, ma garantendo comunque i canali tradizionali per chi ha meno dimestichezza con lo strumento informatico. “Per il cud 2014 ad esempio – racconta Musto – teniamo in vita entrambe le opzioni: lo manderemo in formato cartaceo a coloro che non sono iscritti all’area riservata, mentre a chi è registrato invieremo una mail per informarlo che può scaricarlo in tempo reale”. Gli obiettivi restano i soliti: ridurre i costi, semplificare e velocizzare le procedure, aumentare flessibilità ed efficienza del servizio.

## UN MODELLO IMITABILE

Quando si progetta un ced non solo l’architettura di rete *software*, ma anche l’organizzazione delle componenti *hardware* negli spazi fisici ha una grande importanza. Gli elaboratori sono voluminosi, devono rimanere in funzione 24 ore su 24, sette giorni su sette, essere collocati in spazi limitati e adattabili ad esigenze che variano nel tempo. È inoltre indispensabile prevedere un efficiente sistema di refrigerazione: si calcola che in dieci anni di vita, circa la metà dell’energia consumata dalle macchine se ne vada per abbassare la loro temperatura.

Da questo punto di vista, l’Enpam si candida a diventare un ‘case hi-

story’: in altre parole, le soluzioni adottate per il ced della Fondazione saranno oggetto di studio e poi probabile veicolo di promozione per le aziende fornitrici di tecnologia, che le illustreranno ai clienti potenziali per promuovere l’acquisto dei loro prodotti. “La nostra architettura – dice Claudio Campioni, 43 anni, quadro del servizio Sistemi e infrastrutture – è ispirata ai più avanzati standard di riferimento. Senza dubbio ci sono altri soggetti potenzialmente interessati a replicare le soluzioni con cui sono stati strutturati i nostri impianti. Il nostro potrebbe diventare un modello anche per i ced delle altre realtà previdenziali”.



## I DATI TRE VOLTE SICURI

Le macchine per l'archiviazione e l'elaborazione dei dati sono ospitate in un ambiente climatizzato collocato due piani sotto al livello stradale della sede di piazza Vittorio Emanuele II. I 'calcolatori' sono in un unico locale così da poterne centralizzare la gestione, la manutenzione e la sicurezza. Gli archivi contenenti le informazioni su tutti gli iscritti Enpam invece, sono memorizzati su dischi alloggiati dentro una sorta di armadio nella stanza accanto, da cui gli elaboratori attingono i dati in tempo reale.

"Il sistema di archiviazione – dice l'amministratore di sistema Claudio Dominici, in Enpam dal 2001 – ha un doppio livello di sicurezza. I dati non sono mai dislocati su un solo supporto e nel caso in cui si verifichi un guasto, subentra un disco di scorta su cui l'informazione viene ricostruita grazie a una serie di indici di cui il sistema mantiene traccia. Inoltre, quotidianamente si esegue un ulteriore

salvataggio su supporti identificabili da un codice a barre e conservati in un secondo 'armadio'. In caso di necessità i supporti sono prelevati da un braccio automatizzato do-



tato di un lettore ottico simile a quello delle casse di un supermercato".

Di tanto in tanto poi, per garantire un ulteriore livello di protezione dei dati, i dischi vengono rimossi dal secondo 'armadio' e portati in casseforti ignifughe a tenuta stagna. "Le casseforti – dice ancora Fabio Musto – sono alloggiate in un se-

condo palazzo che, come l'esperienza delle Torri gemelle ci insegna, è a una distanza tale da non poter essere coinvolto dall'eventuale danneggiamento del primo".

## LA FRONTIERA DEL WEB

Federica Schiappelli lavorava come sviluppatrice all'Istituto di analisi dei sistemi e informatica del Cnr prima di entrare in Enpam nel 2004: "Il nostro – racconta – è un gruppo di lavoro focalizzato sullo sviluppo delle applicazioni Internet che hanno come utenti finali i nostri colleghi, gli iscritti e le organizzazioni in contatto con la Fondazione, come gli Ordini dei medici. Come gruppo abbiamo sviluppato il portale della previdenza [www.enpam.it](http://www.enpam.it), ci siamo occupati sia degli aspetti tecnici dell'area pubblica che dell'area riservata agli iscritti".

Nel progettare e sviluppare i programmi informatici, l'Enpam si avvale prevalentemente di software dal codice aperto, cioè di programmi per i quali non è necessario acquistare una licenza dalla casa produttrice. Oltre a essere strumenti molto più flessibili, perché rispondenti ad una

logica di progettazione 'aperta' che permette di integrare al meglio novità e aggiornamenti, non è necessario ricorrere a società esterne.

"Le ultime cose su cui abbiamo lavorato sono l'estratto conto integrato, in collaborazione con l'Inps, e le simulazioni di pensione – dice Lorenzo Pagano, un trentenne che



## TELEFONO, FAX, AREA RISERVATA

**A**ttese al telefono, fax occupati, area riservata inaccessibile: dopo metà novembre a più di un iscritto è capitato di incappare in uno di questi disagi. Che hanno però una spiegazione tecnica. Trasferire un Ente che gestisce le posizioni previdenziali di circa 450mila persone è un'impresa titanica, specie se lo si deve fare in poco più di un finesettimana. Ad occuparsi del trasloco dei Sistemi informativi è stato il direttore Fabio Musto, uno che – a proposito di imprese difficili – a 20 anni già posava cavi sottomarini e faceva scavi archeologici subacquei. Alla fine gli uffici sono rimasti chiusi solo due giorni. Qualche complicanza era inevitabile, spiega: "Siamo passati a centraline telefoniche interamente digitali e completamente nuove, era fisiologico incontrare delle criticità – spiega Musto –. All'inizio alcune chiamate rimanevano isolate. Il problema però è stato risolto ormai da tempo".

Diverso il discorso per i fax. Quelli inviati

*Nella foto: Federica Schiappelli; continuando in senso orario: Maurizio Nulli; Claudio Campioni, responsabile dei Sistemi e Infrastrutture e Claudio Dominici; Germana Natale, Daniele Berardinelli e Cristina Gavasuti; nella pagina a fianco: Giuseppe Surace.*

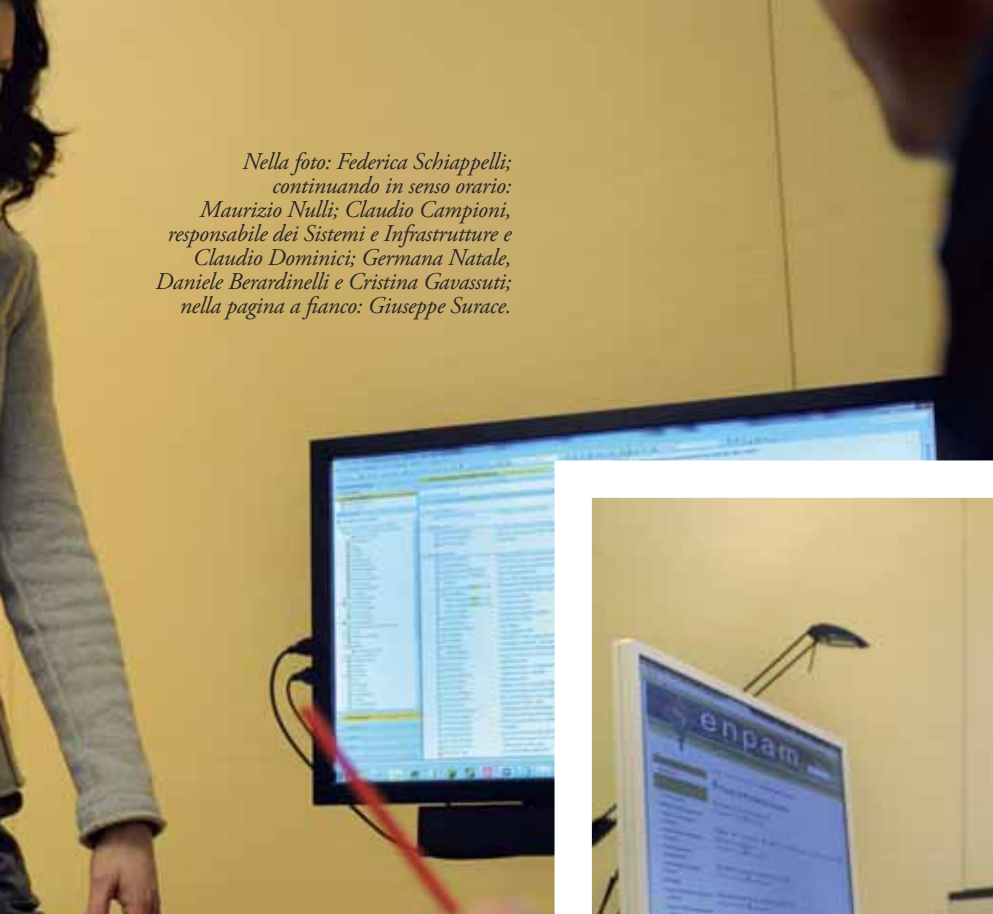

## ERVATA: I DISAGI SPIEGATI

all'Enpam non vengono più stampati in semplici apparecchi da ufficio ma vengono concentrati in un fax server, che si è rotto. Durante il guasto è entrato in funzione un secondo server di capacità ridotte. Gli iscritti quindi possono aver trovato le linee congestionate nel periodo in cui il fornitore riparava la macchina principale.

Infine l'area riservata del sito enpam.it è stata inaccessibile nel primo weekend di febbraio. "C'è stato un'anomalia al sistema di raffreddamento e la macchina che gestisce il sistema delle password, per sicurezza, si è spenta – spiegano i tecnici –. Quando il problema è stato risolto è stata riaccesa. Ora è impostata per ripartire in automatico, senza bisogno di intervento umano".

"In una struttura complessa come la nostra problemi come questi sono all'ordine del giorno – dice il direttore Musto –. La nostra sfida è risolverli prima che ancora che gli iscritti possano accorgersene". ■ (g.d.)

ha scritto il suo primo programma all'età di otto anni con un Commodore 64 –. In questo momento siamo focalizzati sull'integrazione tra i sistemi previdenziali e quelli che poi fanno da contatto verso i nostri utenti esterni. Stiamo lavorando insieme ad altri gruppi sulla gestione delle comunicazioni tra Servizi, ed esternamente con Ordini, banche ed enti pensionistici". "Il nostro compito – prosegue Pagano – consiste da un lato nella costruzione di un'interfaccia per l'utente con strumenti classici come html5, Javascript e Stylesheet, e dall'altro nel prendere una parte dei dati in nostro possesso e renderli utilizzabili anche dal medico a casa". La logica che sta dietro questo nuovo tipo di applicazioni prevede una base dati comune, una logica per reperire le informazioni unica e tante presentazioni quante sono le interfacce.

"Per gli ultimi sviluppi in questo



campo – racconta Giuseppe Surace, 39 anni, in Enpam dopo l'esperienza come sviluppatore freelance – si prediligono sistemi che vengono programmati nel medesimo linguaggio, ma sono fruibili da tutti i dispositivi: dai personal computer, al tablet, fino allo smartphone". ■





Metti al sicuro  
i tuoi risparmi,  
investi sul futuro  
con gli ori del Regno.

# TESORI D'ITALIA

*Investi sul futuro con gli ori della nostra storia.*

Le monete d'oro sono tra le poche forme di investimento che offrono garanzie reali in questi tempi di incertezza economica, confermandosi come bene rifugio ideale per la famiglia, il professionista, i giovani e i collezionisti.

Per la serie **TESORI D'ITALIA** Bolaffi offre una coppia di monete d'oro di grande valore storico e numismatico, dedicata al primo re d'Italia. **Le due monete d'oro da 10 lire e da 20 lire di Vittorio Emanuele II**, autentiche e in perfetto stato di conservazione, corredate da certificato di garanzia e racchiuse in eleganti cofanetti singoli, oggi sono disponibili a soli € 895 anziché € 935, anche in **dieci rate leggere da soli € 89,50 al mese**.



Incluso nel prezzo anche il prestigioso album e le pagine della collezione Tesori d'Italia, ricche di testi e immagini suggestive e corredate dalle capsule protettive per inserire ogni moneta nel proprio contesto storico.



1861-1865  
**10 Lire**  
**Vittorio Emanuele II**  
**Re d'Italia**  
Oro 900  
Peso gr. 3,22  
Diametro mm. 19



1861-1878  
**20 Lire**  
**Vittorio Emanuele II**  
**Re d'Italia**  
Oro 900  
Peso gr. 6,45  
Diametro mm. 21

Per informazioni: ☎ 011.55.76.346 📠 011.56.20.456 ✉ info@bolaffi.it - [www.bolaffi.it](http://www.bolaffi.it)  
Negozi Bolaffi: Torino, Via Cavour 17 - Milano, Via Manzoni 7 - Verona, Largo Gonella 1 - Roma, Via Condotti 23

**BOLAFFI**  
Collezionismo dal 1890



# ASSIMEDICI®

CONSULENZA ASSICURATIVA MEDICI

professional indemnity for medical malpractice

**polizza responsabilità professionale**

www.assimedici.it

**60 € di SCONTO**  
per adesioni entro il 30/06  
COD. Convenzione: PREVID.



**PER IL MEDICO CHIRURGO LIBERO PROFESSIONISTA**  
che non effettua interventi chirurgici e senza accertamenti diagnostici invasivi

**Massimale** per anno e per sinistro

Euro **2.000.000,00**

Euro **3.500.000,00**

**Importo** Totale Annuo

Euro **810,00**

Euro **1.110,00**

**PER IL MEDICO CHIRURGO LIBERO PROFESSIONISTA**  
specialista in **MEDICINA GENERALE** che non effettua interventi chirurgici

**Disponibili soluzioni annuali da** Euro **320,00**

Nessuno scoperto | Nessuna franchigia

**PER IL MEDICO CHIRURGO LIBERO PROFESSIONISTA**  
che effettua interventi chirurgici

**Massimale** per anno e per sinistro

Euro **500.000,00**

Euro **1.000.000,00**

Euro **1.500.000,00**

Euro **2.000.000,00**

Euro **2.500.000,00**

**Importo** Totale Annuo  
per durata contratto 5 anni

Euro **2.800,00**

Euro **3.550,00**

Euro **4.050,00**

Euro **4.300,00**

Euro **5.100,00**



Retroattività ILLIMITATA | Tutela giudiziaria ILLIMITATA | Garanzie Postume ILLIMITATE: + 25%

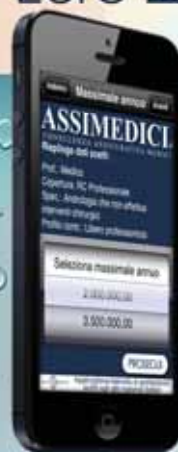

## POLIZZA PER MEDICI

la App in Italia per iPhone e iPad  
ideata da ASSIMEDICI

uno strumento quanto mai semplice  
per il calcolo immediato del costo  
della propria polizza RC Professionale

Available on the iPhone  
**App Store**

## POLIZZA HIV Epatite B e C

Formula	Capitale Assicurato	Importo Tot. annuo
<b>GOLD</b>	100.000,00 €	<b>65,00 €</b>
<b>PLATINUM</b>	200.000,00 €	<b>90,00 €</b>
<b>DIAMOND</b>	300.000,00 €	<b>115,00 €</b>

modelli di adesione e condizioni di polizza  
sono scaricabili da [www.polizzahiv.it](http://www.polizzahiv.it)

**POLIZZA EMESSA**  
da alcuni sottoscrittori del  
**LLOYD'S of LONDON**

20123 Milano, Viale di Porta Vercellina 20 - Tel. (+39) 02.91.98.33.11 - Fax (+39) 02.48.00.94.47

39100 Bolzano, Piazza Domenicani 13 - Tel. (+39) 0471.42.67.11 - Fax (+39) 0471.17.22.034

Recapiti Roma: Tel. (+39) 06.98.35.71.16 - Fax (+39) 06.23.32.43.357

[www.assimedici.it](http://www.assimedici.it) E-mail [info@assimedici.it](mailto:info@assimedici.it)

Iscrizione RUI B000401406 del 12.12.2011

Numero Verde  
**800-MEDICI**  
800-633424

Info Line  
**02.91983311**

**assiSANITÀ**

**ASSIPROFESSIONISTI**

**assiEntiPubblici**

**ASSISANITARIA**  
club della Salute

**POLIZZA HIV**  
Epatite B e C

**SICURAMED**

**STEFFANO GROUP**



# Morire per compiere la propria missione

Un ricordo di **Elias Kassabji**, il medico 66enne di origine siriana ucciso da una piena una domenica pomeriggio, mentre faceva ritorno da una visita effettuata per fare un favore a un conoscente

di **Marco Fantini**



*Il dottor Elias Kassabji.*

Una persona di una precisione e di una meticolosità rara. Si dedicava alla professione in modo splendido. Dovunque è stato ha lasciato il segno e quando infermieri ed ex colleghi dell'istituto dove aveva lavorato vent'anni prima hanno letto sul giornale della tragedia, almeno in quaranta

mi hanno chiamato increduli per avere sue informazioni". Così Giuseppe Vittorio Scaliti, 63enne geriatra, ricorda il collega Elias Kassabji – 66enne di origine siriana, medico di medicina generale residente nel capoluogo ligure – trovato morto il 20 gennaio scorso dopo essere stato travolto dall'impeto di un torrente nel comune di Bogliasco. Nel resoconto dei fatti era già emerso come quella domenica il medico avesse sfidato il maltempo spostandosi nel comune del genovese per fare un favore al vicino di casa, che gli aveva chiesto di visitare il figlio appena dimesso dall'ospedale.

**La decisione di dedicarsi alla professione medica era nata così, quasi inattesa, ma negli anni si era rivelata una vera vocazione**

La sua generosità trova ora conferma nelle parole dei colleghi. "L'avevo incontrato quand'era venuto al San Raffaele Coronata di Genova per fare delle sostituzioni – racconta Scaliti, ex direttore dell'istituto –. Lui era nella graduatoria Sumai come supplente e al tempo faceva la guardia medica. Il Coronata poi venne chiuso, ma ci rincontrammo qualche anno più tardi, entrambi 'mutualisti', per le docenze di medicina scolastica. Era una persona che si faceva voler bene da chiunque, sempre disponibile con gli altri, anche per questioni personali".

Come specialista ambulatoriale Kassabji era in pensione dall'ottobre del 2012. "Elias Kassabji merita di essere ricordato con grandi onori – ha dichiarato il presidente della Fondazione Enpam Alberto Olivetti –. Tutti i giorni i medici si impegnano correndo grandi rischi e senza cercare alcun clamore. La scomparsa di un collega mentre stava generosamente compiendo il suo dovere non deve però passare inosservata". Originario di Aleppo, Kassabji era



## COME FUNZIONA LA REVERSIBILITÀ

**N**el caso di morte del medico o dell'odontoiatra, l'Enpam paga al coniuge superstite una pensione di reversibilità pari al 70 per cento dell'importo riconosciuto all'iscritto.

Se c'è un figlio di età inferiore a 21 anni (26 se studente) o disabile, al coniuge va il 60 per cento e al figlio il 20 per cento.

Se ci sono due o più figli la pensione viene pagata per intero: 60 per cento al coniuge e 40 per cento per i figli.

**A differenza di altri enti, l'Enpam permette di cumulare la pensione di reversibilità con altri redditi.**

arrivato a Perugia nel 1969 attratto dalla prospettiva di studiare ingegneria. Dopo i primi corsi di lingua all'Università per stranieri però, aveva cambiato idea e maturato la decisione di iscriversi a medicina. Speranze e difficoltà di quei primi anni rivivono nel ricordo del suo connazionale, il dottor Michel Takla, 64enne medico chirurgo, con cui Kassabji condivise l'appartamento in quei primi anni. "Ci eravamo conosciuti e avevamo fatto amicizia a Perugia, durante le lezioni di Italiano. Dopo qualche mese poi, più per motivi economici che altro, ci siamo trasferiti a Genova per iscriverci alla facoltà di medicina. Insieme abbiamo passato gli anni migliori della nostra vita".

**"Era uno che prestava grande attenzione ai suoi assistiti, che per un medico credo sia la cosa più importante. Era il classico medico che dei suoi pazienti conosceva tutto, tanto da entrare spesso a far parte, un po' come capita sovente a noi geriatri, della loro famiglia"**

La decisione di dedicarsi alla professione medica era nata così, quasi inattesa, ma negli anni si era rivelata una vera vocazione. "Una scelta di enorme buon senso e buona volontà – dice ancora Scalliti – perché vi era portato. Era uno che prestava grande attenzione ai suoi assistiti, che per un medico credo sia la cosa più importante. Era il classico medico che dei suoi pazienti conosceva tutto, tanto da entrare spesso a far parte, un po' come capita sovente a noi geriatri, della loro famiglia". ■



*I danni provocati dall'alluvione in Liguria.*

## L'omaggio dal web: "Forse lassù avevano bisogno di un medico come te"

WWW.ILSECOLOXIX.IT

### • GRAZIA

Ciao Dottor Elia! Non posso credere a quello che è successo! Grazie per tutto quello che hai fatto alla mia famiglia, ai mie genitori. Non posso dimenticare quando avevo i miei figli piccoli e non riuscendo a trovare il pediatra tu c'eri sempre, scendevi la scalinata e risolvevi tutto! Grazie non ti dimenticheremo mai, eri un esempio per le nuove generazioni. L'unica spiegazione che cerco di darmi è che forse lassù avevano bisogno di un medico come te! Buon lavoro ciao

WWW.GENOVA24.IT

### • MASSIMILIANO

Un medico di famiglia che si reca a visitare un paziente, in un luogo sperduto, di domenica e con una allerta meteo 1 in corso. Beh, non ce ne sono tanti di medici così. La sua storia dovrebbe essere portata come esempio a tutti quelli che si laureano in medicina subito dopo aver effettuato il giuramento di Ippocrate. Caro Elias, spero ti diano una medaglia al valore civile

### • SEVERINO

Un uomo speciale, un medico molto scrupoloso e rispettoso dei pazienti e delle loro patologie, sempre disponibile e soprattutto onesto. Mi mancherai. Un bacio grande

### • ANG

Dottor Elias Kassabji, un medico tanto speciale: il mio medico di famiglia, un raro professionista sempre disponibile, non meritava una fine così orribile. Nella zona di Fegino Borzoli lo ricorderemo per sempre. Io personalmente lo aggiungerò nei ricordi del mio cuore, una persona tanto speciale non si dimentica facilmente. Caro dottore riposa in pace



# Onaosi, **progetto Estate** per adolescenti

**L'ente assistenziale nato per tutelare gli orfani dei sanitari mette a disposizione 50 posti per un soggiorno estivo. Destinatari: gli assistiti ma anche i figli degli iscritti. Dieci giorni da investire in un cammino personale, imparando con educatori qualificati a diventare grandi**



**di Umberto Rossa**

*Consigliere Onaosi delegato alla Comunicazione*

**T**ra le attività che l'Onaosi organizza nel suo impegno per proporre un percorso formativo completo, uno degli appuntamenti più graditi ed attesi dai preadolescenti è il soggiorno estivo per preadolescenti presso i convitti di Perugia. L'appuntamento dedicato ai ragazzi di scuola media inferiore si terrà anche per questo anno scolastico, e si svolgerà dal 5 al 16 luglio presso il Collegio unico.

Si tratta di una piacevole vacanza organizzata per consentire a tutti i partecipanti di vivere un'esperienza comunitaria capace di soddisfare le loro attese e i loro desideri. Durante il soggiorno a Perugia i ragazzi possono usufruire di una serie di attività ricreative, culturali, turistiche e sportive, in un ambiente particolarmente stimolante come quello offerto dall'Umbria e sotto la guida di personale qualificato. Molti ragazzi che hanno partecipato ai soggiorni dell'Onaosi, ormai adulti, ricordano con piacere la loro prima vacanza 'da soli' e sottolineano quanto abbia inciso sulla loro formazione.

Per l'edizione 2014 la Fondazione mette a bando 40 posti per gli assistiti e 10 posti a pagamento per figli dei sanitari contribuenti: per i

primi la partecipazione è gratuita (restano a carico delle famiglie solo le spese di viaggio a eccezione di quelle per il rientro a casa con accompagnatori), mentre la quota

per gli altri è stata fissata in 500 euro. Comprende la copertura assicurativa, le spese di rientro in famiglia accompagnati dagli educatori, le guide turistiche per le escursioni e ogni altra eventualità. La domanda potrà essere inviata entro il 19 aprile 2014 rivolgendosi

ai contatti disponibili nel riquadro in fondo alla pagina. La graduatoria degli assistiti sarà stilata esclusivamente in base alla data di arrivo

delle domande, mentre quella dei paganti verrà redatta attribuendo un punto, fino a un massimo di venti per ciascun anno di contribuzione del genitore. Ulteriori 0,5 punti (fino a un

massimo di 10) verranno assegnati per ciascun anno di contribuzione dell'altro genitore qualora entrambi siano contribuenti. In caso di parità di punteggio la precedenza in graduatoria sarà determinata in base all'ordine cronologico d'arrivo della domanda. ■

**L'appuntamento dedicato ai ragazzi di scuola media inferiore si terrà anche per questo anno scolastico, e si svolgerà dal 5 al 16 luglio presso il Collegio unico. La domanda potrà essere inviata entro il 19 aprile**

## **Onaosi**

Fondazione Opera Nazionale Assistenza Orfani Sanitari Italiani  
Via Ruggero D'Andreotto, 18 – 06124 Perugia

**Per qualsiasi informazione sul soggiorno estivo - edizione 2014 rivolgersi ai seguenti recapiti:**

Tel. 075 5869 263 - 5869 274 ; Fax 075 5011 433 - Email: giuseppe.mauro@onaosi.it

**www.onaosi.it**

# Bottega Verde

*Tu, naturalmente bella*

Grazie a tutte le amiche di Bottega Verde per avere scelto i nostri prodotti: avere la conferma che i nostri sono i cosmetici italiani più acquistati e usati da tantissime donne è per noi fonte di grande soddisfazione.



La ricerca effettuata da GfK Eurisko, il più importante istituto operante in Italia nella ricerca sui consumatori, ha constatato che Bottega Verde è la marca italiana più scelta e più utilizzata dalle donne italiane per la cura del viso e del corpo.



## Corsi di laurea tagliato 1 posto su 5

Per l'anno accademico 2014-2015 il ministero dell'Istruzione ha deciso una riduzione del 20 per cento di immatricolazioni.

**Anticipata la data dei test: quest'anno la prova per medicina e odontoiatria sarà l'8 aprile**

**U**n taglio del venti per cento dei posti negli atenei per aspiranti medici e dentisti e l'anticipo ad aprile delle prove per accedervi. Sono queste le principali novità introdotte dal ministero dell'Istruzione per l'anno accademico 2014-2015.

## E su Youtube **si balla** per sdrammatizzare

**S**i scrive "lip dub", ma si legge divertimento. È un fenomeno al quale si sono ispirati gli studenti del sesto anno della facoltà di Medicina e chirurgia dell'Università di Torino (classe 2008-2014) per realizzare un video musicale diventato virale in pochi giorni. La clip, pubblicata su Youtube (*a fianco alcuni fotogrammi*), è nata per iniziativa di un gruppo di laureandi che hanno ideato, progettato e realizzato il filmato per celebrare con leggerezza il termine del loro corso di studi. Quattro minuti di immagini girate tra sala studio, mensa, ospedale e aule dell'ateneo torinese, che hanno coinvolto un cast di 120 studenti chiamati a interpretare con ironia le fatiche-tipo di uno studente di medicina. Il risultato finale è uno spassoso video musicale a cui hanno preso parte anche due docenti, Paola Cassoni di Anatomia Patologica e Manuela Aragno di Patologia Generale, arricchito dalle coreografia di gruppo ballate dagli studenti sulle note di un successo disco di Martin Solveig. Il lip dub è un "fenomeno partecipativo a carattere virale" si legge nella definizione di Wikipedia. A meno di tre settimane dal caricamento sul canale Youtube, il video dei futuri medici torinesi ha già fatto registrare più di 40mila visualizzazioni. ■

### PER VEDERE IL VIDEO:

[www.enpam.it/corsodilaurea22](http://www.enpam.it/corsodilaurea22)

Regia e montaggio: Marco Agnello/Federico Agnello

Sceneggiatura: Marco Agnello

Coreografia: Federica Carbone/Federica Giachero



## A MAGGIO LA GRADUATORIA

L'otto aprile è il giorno fissato per i test per Medicina e chirurgia e per Odontoiatria e protesi dentaria (corsi in lingua italiana). Il 29 aprile invece si svolgerà la prova per Medicina e chirurgia in lingua inglese. Per la prima volta le prove si tengono in primavera invece che a settembre. Un anticipo deciso – ricorda il Miur – per allineare l'Italia agli altri Paesi europei, con lo scopo di favorire l'ingresso di studenti stranieri e consentire il tempestivo avvio dei corsi sin dall'inizio dell'anno accademico. La disponibilità effettiva dei posti verrà decisa entro l'11 marzo, dopo che il ministero della Salute avrà comunicato il fabbisogno nazionale. Il Miur però ha in via cautelativa inserito nel decreto un taglio di circa il 20 per

cento dei posti rispetto al 2013. I risultati delle prove saranno resi noti il 22 aprile, mentre per la graduatoria di merito nazionale bisognerà attendere il 12 maggio. Ci sarà poi tempo per gli scorrimenti in caso di rinunce. Tutto dovrà essere comunque definito entro il primo ottobre 2014. Confermato invece il numero dei quesiti (60) e il tempo a disposizione (100 minuti). Previsto un lieve aumento delle domande sulle materie scientifiche, con chimica che passa da 8 a 10 quesiti e biologia da 14 a 15, a scapito di quelle di logica (2 quesiti in meno) e cultura generale (1 in meno). Confermate le 8 domande di matematica. Infine, come previsto dal decreto ministeriale, il cosiddetto bonus maturità è abolito, dunque non è pre-

visto alcun punteggio per la valorizzazione del percorso scolastico.

## COME ISCRIVERSI

Per sostenere la prova è necessario registrarsi attraverso il sito [www.universitaly.it](http://www.universitaly.it) entro le ore 15 dell'11 marzo. Oltre ai dati personali, all'atto della registrazione viene chiesto di indicare in ordine di preferenza le sedi per cui si intende concorrere. L'iscrizione va poi perfezionata entro il 18 marzo, pagando il contributo richiesto per il test. Il giorno della prova il candidato riceve un foglio con un codice identificativo, username e password per accedere nell'area riservata nel sito del Miur. Per tutte le informazioni è attivo un call center che risponde al numero 051/6171959 dal lunedì al venerdì dalle 9.00 alle 17.00. ■







# Specializzandi, riforma nel guado

Procede l'iter per arrivare alla graduatoria unica nazionale e per rimodulare tipologia e durata dei corsi. Ma sul finanziamento dei contratti per il prossimo anno resta una grande incognita

**L**a riforma della formazione specialistica post-lauream in ambito medico rischia di fermarsi nel guado. Mentre procede l'iter del rinnovamento legislativo, avviato a settembre scorso con l'introduzione di una graduatoria unica per l'accesso alle scuole di specializzazione e proseguito con l'assunzione di un impegno a razionalizzare durata e tipologie dei corsi, mancano ancora indicazioni sulla copertura finanziaria dei contratti di specializzazione. La situazione attuale è quella fotografata in un recente convegno da Andrea Lenzi, presidente del Consiglio universitario nazionale (Cun). "Per formare 1.000 specializzandi – ha sintetizzato Lenzi – sono necessari 25 milioni di euro annui. In Italia, il numero ideale sarebbe 6.000, per un totale di 150 milioni di euro. Per il 2014,

a oggi, sono previsti 3.300 contratti di specializzazione a fronte di circa 7.000 laureati. Servirebbero almeno altre 2.000 borse e occorre trovare i 50 milioni di euro necessari".

## GRADUATORIA UNICA

Nel frattempo procede l'iter per ridefinire le modalità d'accesso alle scuole di specializzazione mediche. Dopo l'istituzione della graduatoria unica nazionale decretata a settembre scorso, a fine gennaio il Miur ha trasmesso al Consiglio di Stato il nuovo regolamento. A breve dovrebbero essere rese note le indicazioni sui criteri di selezione e le fonti bibliografiche di riferimento che serviranno a prepararsi alla prova, suddivisa in due parti, una generale e una specifica in base alle specializzazioni. La data più probabile per il test è luglio. Entro il 31

marzo, invece, è atteso il decreto che determinerà la rimodulazione già approvata della durata e delle tipologie al fine di recuperare fondi da destinarsi – nelle intenzioni del legislatore – all'incremento del numero di contratti.

Nel frattempo i giovani camici bianchi continuano a ricercare strade percorribili per reperire i fondi necessari a colmare il gap tra neolaureati e posti per la specializzazione. Lo stanziamento aggiuntivo di 30 milioni di euro per il 2014 e di 50 milioni nel 2015 e 2016 deciso nell'ultima legge di Stabilità, non è ritenuto sufficiente. Una soluzione praticabile arriva dalla Regione Campania che con una delibera di giunta che attinge dal Fondo sociale europeo, ha stanziato 10 milioni di euro per le borse di specializzazione in materia sanitaria. Un risultato rivendicato dal Segretariato italiano dei giovani medici (Sigm) che aveva indicato la via del Fse nell'ambito delle proposte avanzate nel GiovaniMediciDay. "È una splendida notizia che premia la nostra azione di sensibilizzazione delle Istituzioni – dice il Sigm –. Adesso tutte le altre Regioni dell'Obiettivo Convergenza seguano l'esempio". ■

(Ma. Fa.)

## SPECIALIZZANDI

ANNO	IMMATRICOLAZIONI	LAUREATI	CONTRATTI	GAP (LAUR-SPEC)
2001	7.294	6.355	5.329	- 1.026
2010	9.527	6.709	5.000	- 1.709
2013	10.000*	6.700	4.500	- 2.200
2013	8.000	7.000	3.300	- 3.700

\* Stima provvisoria: a questo dato vanno aggiunti gli oltre 1000 studenti ammessi con riserva dal Tar del Lazio a fine gennaio 2014 a seguito dei ricorsi legati al bonus maturità.

# IDRAVITA

La scienza  
dell'idratazione.

*Bottega Verde*  
Tu, naturalmente bella

Idravita è la nuova linea  
per pelli mature che coniuga  
un'elevatissima efficacia  
a una nuova sensorialità.



## Retributivo, la questione aperta dei 18 anni

Secondo la riforma Dini, solo i dipendenti che hanno diciotto anni di anzianità entro il 1995 possono beneficiare del retributivo anche per il periodo successivo (fino al 2011).

### Quali sono i contributi utili

di Claudio Testuzza

**A**ccumulare il maggior numero di anni di contributi prima del 1995 è fondamentale per i dipendenti che vogliono massimizzare il vantaggio offerto dal calcolo retributivo della pensione. Secondo i criteri di legge, infatti, il metodo di calcolo della pensione Inps si differenzia in base all'anzianità maturata dai dipendenti al 31 dicembre 1995: per chi in quella data ha meno di 18 anni di contributi, il criterio utilizzato è il misto, cioè retributivo per il periodo maturato fino al 1995, e contributivo per i periodi di attività successivi. Per chi potesse vantare almeno 18 anni di contribuzione al 31 dicembre 1995 è invece applicato il tradizionale criterio retributivo sino a tutto il 2011, ed il contributivo pro-rata per il periodo successivo.

Alla luce dell'evidente convenienza economica è necessario quindi identificare quali sono le condizioni che potrebbero accrescere il periodo calcolato con il sistema retributivo. **Le disposizioni di legge consentono di utilizzare, infatti, oltre ai periodi coperti dai contributi obbligatori, altri quattro tipi di copertura assicurativa:**

- ▶ i contributi figurativi
- ▶ i contributi da riscatto
- ▶ i contributi da ricongiunzione
- ▶ i contributi volontari.

Per i medici varie sono le realtà lavorative che possono quindi concorrere al raggiungimento dei 18



anni, sia nel caso di rapporti di lavoro convenzionato, e quindi con contribuzione verso l'Enpam, sia di lavoro svolto nella dipendenza pubblica, Inpdap, o privata, Inps. Un discorso a parte però è quello che riguarda la Quota A che tutti i medici e i dentisti versano al Fondo generale dell'Enpam.

L'idea di far valere i periodi di contribuzione di Quota A nasce dall'affermazione, fatta dagli Enti previdenziali pubblici, che ai fini del raggiungimento del requisito sia possibile valutare la contribuzione versata o accreditata "a qualsiasi titolo". In passato però l'Inpdap ha manifestato perplessità nel considerare la Quota A un vero e proprio contributo previdenziale legato all'attività lavorativa prestata. L'Enpam ha invece sostenuto la sua natura previdenziale tanto

che, proprio in virtù di questo, la gestione separata dell'Inps ha riconosciuto agli specializzandi l'applicazione dell'aliquota ridotta, possibilità che è riservata, in effetti, solo a chi ha un'altra copertura previdenziale obbligatoria. La questione, quindi, non è chiaramente definita.

Secondo fonti sindacali, gli unici casi noti in cui la Quota A è stata utilizzata per raggiungere i 18 anni entro il 1995 sono stati quelli in cui il medico ha cessato la sua attività, si è cancellato dall'Albo, e ha ricongiunto presso l'Inps i contributi versati alla Quota A del Fondo generale.

In ogni caso **poiché la questione riguarda esclusivamente l'Inps (ex Inpdap), gli uffici dell'Enpam non possono essere di aiuto per informazioni sull'argomento.** ■



# Vaniglia Nera: la linea più amata

Bottega Verde  
Tu, naturalmente bella



Note speziate e sensuali per una pelle da favola. Una fragranza sontuosa e raffinata avvolge questa linea di prodotti per il corpo dalla texture morbidissima.

SEGUICI SU



[www.bottegaverde.it](http://www.bottegaverde.it)

## PER TE IN OMAGGIO

con un acquisto di qualsiasi importo:

**Bagnodoccia Iris Bianco** (50 ml)

cod. 129.683 - 129.684 special size

Consegna il tagliando in uno dei **negozi** Bottega Verde che aderiscono all'iniziativa oppure telefona al numero **892.212**.

Offerta valida fino al 30/04/14



NUR556 C0007349



# Le mosse della Federspev contro il congelamento delle pensioni

Per le pensioni una rivalutazione del 40 per cento dell'indice Istat per il 2014 sulla somma sopra i 2.973 euro. Che diventa del 45 per i successivi due anni. **Annunciato un ricorso contro il 'contributo di solidarietà'**

di Carlo Ciocci / Foto di Vincenzo Basile

**L**a Federspev sul piede di guerra dopo che il Parlamento ha reiterato il blocco della rivalutazione delle pensioni sopra una certa soglia. "Si tratta di norme in odore di incostituzionalità – dice il presidente della Federazione pensionati e vedove Michele Poerio – a cominciare dal blocco della perequazione per le pensioni superiori ai 3mila euro lordi mese nel triennio 2014/16. Questo congelamento non tiene conto dell'ammonizione della Corte costituzionale che con la sentenza 316 del 2010 aveva ritenuto la sospensione reiterata della rivalutazione, anche per le pensioni di maggiore entità, in contrasto con gli articoli 3, 38 e 53 della Costituzione". Poteva però andare anche peggio: "Prima della nostra manifestazione dei 'bastoni' organizzata lo scorso 4 dicembre davanti alla Camera – puntualizza Poerio – il testo della legge di stabilità non prevedeva alcuna rivalutazione per le pensioni oltre 6 volte il minimo Inps. Dopo la manifestazione e le relative nostre audizioni alla Commissione lavoro della Camera e al Quirinale è stata prevista la rivalutazione del 40 per cento dell'indice Istat per il 2014 sulla somma fino a 2.973 euro e per i successivi due anni del 45 per cento. Non sostengo che il merito sia tutto nostro, ma un certo contributo lo abbiamo fornito".

## DALLA PIAZZA AI TRIBUNALI

Sul cosiddetto 'contributo di solidarietà', invece, la Federspev annuncia ricorso. La legge di stabilità ha infatti previsto un taglio del 6 per cento agli importi pensionistici che superano i 90.168 euro lordi anno, del 12 per cento sopra i 128.811 e del 18 per cento oltre i 193.217. "La legge ha qualificato questa trattenuta come 'contributo di solidarietà' e non come tributo – dice il presidente della Federspev Michele Poerio –. In questo modo ha aggirato la sentenza 116/2013 della Consulta che aveva sancito l'illegittimità dei tagli che colpivano solo una categoria anziché la generalità dei contribuenti a parità di reddito Irpef. La Federspev impugnerà di nuovo tale provvedimento in tutte le sedi giurisdizionali". ■



La manifestazione della Federspev del 4 dicembre di fronte Montecitorio.

## NUOVA SEZIONE SINDACALE CIMO-ASMD PER I PENSIONATI

**È**nato il coordinamento medici pensionati Cimo-Asmd. Coordinatore nazionale è Massimiliano Bucari, anestesista di Gualdo Tadino, mentre i coordinatori interregionali nord, centro e sud sono Ivo Spagnoli di Milano, Lucio Lanzetta di Roma e Calogero Buscarino di Catania. Lo scopo principale della nuova sezione sindacale è di promuovere la tutela della previdenza e della salute dei medici dirigenti pensionati. "Gli obiettivi dell'organizzazione – dice Massimiliano Bucari – non si fermano alla sola tutela dei diritti previdenziali. Il coordinamento nasce anche per promuovere attività sociali e culturali attivando convenzioni utili per i pensionati (patronato, assistenza fiscale, formazione a distanza, eccetera). Un progetto particolarmente ambizioso, poi, è la costruzione di residenze per i colleghi più svantaggiati e soli".

(c.c.)

# Al via il **progetto convenzioni**



L'Enpam a caccia delle migliori opportunità sul mercato. Le aziende sono state invitate con avvisi sui quotidiani nazionali.

Tra gli obiettivi c'è anche quello di arrivare a proporre servizi e prodotti utilizzati quotidianamente dalle famiglie

diati con i legali dell'Enpam. Inoltre le convenzioni verranno monitorate e aggiornate in maniera dinamica per poter sempre proporre ai propri iscritti le migliori offerte del mercato. Il nuovo **progetto convenzioni** non prevede l'impiego di risorse economiche o finanziarie della Fondazione e verrà pertanto attuato a costo zero, con il solo coinvolgimento del personale Enpam. ■

**L**a Fondazione ha avviato una completa rivisitazione del sistema delle convenzioni. L'iniziativa è stata intrapresa considerando il sempre maggior interesse riscosso tra i medici e gli odontoiatri per gli accordi stipulati dalla Fondazione. Questa tendenza è dimostrata dall'alto numero di accessi alle pagine 'Convenzioni e servizi' del sito internet dell'Enpam (nel 2013 sono più di 230mila i clic nelle sezioni istituti di credito, assicurazioni, viaggi, vendita auto e moto, rent a car, catene alber-

**Nel 2013 sono stati oltre 230mila gli accessi alle pagine Convenzioni e servizi presenti nel sito internet dell'Enpam**

ghiere e alberghi). Il progetto mira ad ampliare il raggio delle convenzioni anche a servizi e prodotti di quotidiano utilizzo da parte delle famiglie, quali ad esempio asili nido, scuole materne e supermercati alimentari. Per raggiungere quest'obiettivo la Fondazione ha avviato una ricerca di mercato pubblicando avvisi sui principali quotidiani nazionali e allo stesso tempo ha avviato una riorganizzazione e razionalizzazione delle convenzioni, con l'adozione di modelli contrattuali appositamente stu-





# Alberghi, tour operator e crociere

Le convenzioni riservate a medici e odontoiatri si arricchiscono di nuove proposte. Per usufruire degli sconti bisogna dimostrare l'appartenenza all'Enpam tramite il tesserino dell'Ordine dei medici

di Silvia Di Fortunato

*Area assistenza e servizi integrativi*

**D**opo aver intrapreso un importante processo di sviluppo e di espansione commerciale in ambito internazionale, la divisione alberghiera **Alpitour world hotels & resorts** ha cambiato nome diventando '**Voi hotels**'. La catena alberghiera offre strutture situate in splendide cornici nazionali o in città dalle antiche tradizioni in cui ritrovare il piacere dell'accoglienza italiana: alberghi e villaggi unici in cui assaporare il gusto, lo stile, la cultura e il calore di casa. La convenzione prevede lo sconto del 20 per cento nelle strutture al mare, sulle tariffe ufficiali per la stagione estiva 2014 e un 12 per cento di sconto sulle eventuali offerte pubblicate sul sito ufficiale, visualizzabili

tramite il sistema 'prenota' (tale sconto è applicato anche alle strutture in città). È possibile visualizzare le descrizioni e le caratteristiche delle strutture consultando il sito: [www.alpitourworldhotels.com](http://www.alpitourworldhotels.com)

**Zerotrenta** è invece un tour operator dinamico e versatile, formato da un team di esperti viaggiatori

**Maggiori informazioni si possono trovare sul sito della Fondazione Enpam [www.enpam.it](http://www.enpam.it) alla sezione convenzioni e servizi**



tori e professionisti pronti a soddisfare anche i clienti più esigenti, alla ricerca di proposte di viaggio lontane dalle abitudini comuni. Vasta è la scelta tra le numerose proposte: centri culturali antichi e moderni, luoghi di culto della tradizione o destinazioni dal fascino più contemporaneo. 'Zerotrenta' offre uno sconto del 15 per cento sui pacchetti base, sono esclusi supplementi, tasse aeroportuali e visti. Per informazioni e prenotazioni si può consultare il sito: [www.zerotrenta.eu](http://www.zerotrenta.eu) o contattare il numero telefonico 030/2287511. Oltre alle nuove convenzioni, ricordiamo quella con la compagnia **Msc**, che sta organizzando una splendida crociera nel Mediterraneo a bordo della nave 'Sinfonia'. Il viaggio, con partenza da Genova il 9 giugno e della durata di 7 notti,

avrà come destinazione l'Italia, la Francia e la Spagna. Per informazioni e prenotazioni ci si può rivolgere all'agenzia Open Travel Network più vicina. Per l'elenco delle agenzie si può consultare il sito [www.opentravelnetwork.com/agenzie](http://www.opentravelnetwork.com/agenzie), oppure contattare il centro assistenza convenzioni: [crocieraenpam@opentravelnetwork.com](mailto:crocieraenpam@opentravelnetwork.com), tel. 06 4741609 (dal lunedì al venerdì, negli orari 9.30-13.30 e 15-18.30). L'iniziativa verrà confermata al raggiungimento di un numero minimo di adesioni. Per poter usufruire delle convenzioni bisogna dimostrare l'appartenenza all'Enpam tramite il tesserino dell'Ordine dei medici. Per maggiori informazioni si può consultare il sito della Fondazione [www.enpam.it](http://www.enpam.it) alla sezione 'convenzioni e servizi'. Per qualsiasi evenienza è possibile scrivere all'indirizzo mail: [convenzioni@enpam.it](mailto:convenzioni@enpam.it) ■



**Voi Hotels: AW Porto Giardino Smart Village, Monopoli, BA**



# MULTIPROPRIETÀ NEL SALENTO

la più bella, la più divertente, la più conveniente

NUOVA FORMULA

# MULTiOPTION®

prova la MULTIPROPRIETÀ per **5 anni**  
poi decidi se acquistarla per sempre.

PUOI PAGARLA IN COMODE RATE



Operiamo nel settore a far data dal 1987. Oggi la Multiproprietà è regolamentata dal Codice del Turismo. Richiedi le Informazioni e il Documento Informativo, i nostri consulenti saranno ben lieti di rispondere a tutte le tue domande e troverete insieme la Multiproprietà ideale per la tua Famiglia.

Per maggiori informazioni o fissare un appuntamento

**02 871 982 79**

Contatto diretto

**338.149 34 93**



**ALBACHIARA®**

...ed è subito vacanza.

[www.multioption.it](http://www.multioption.it)



# Iscrizione gratis per i giovani

Per i medici e gli odontoiatri fino a 35 anni di età costi una tantum annullati e zero spese per il primo anno. **L'impegno di FondoSanità ed Enpam per i neo professionisti**



I dettagli dell'iniziativa nell'inserto al centro del giornale

di **Luigi Mario Daleffe**  
*Presidente FondoSanità*

**T**erminati gli studi, affrontato il percorso di specializzazione, infranto con caparbietà il muro di cristallo che separa l'università dal mondo del lavoro, un giovane professionista può finalmente iniziare a costruire la propria carriera. Davanti a lui si apre un mondo completamente diverso da quello vissuto non solo dai suoi genitori, ma anche dai fratelli più grandi di qualche anno. Concorrenza, precarietà e soprattutto una vita lavorativa che si annuncia lunghissima: è comprensibile che la pensione non sia considerata immediatamente una priorità.

Eppure quello che accadrà al momento di ritirarsi è, purtroppo, prevedibile. I professionisti iscritti al SuperInps che andranno in pensione dopo il 2030 avranno una rendita che non supererà il 50 per cento dell'ultimo stipendio. Non è un'ipotesi o una previsione: è un dato di fatto. Che richiede contromisure immediate per non essere dolorose.

Grazie all'impegno di Enpam, il cui Consiglio di Amministrazione ha deliberato di finanziare l'accesso dei giovani professionisti alla previdenza complementare, FondoSanità garantirà l'iscrizione gratuita per il primo anno ai medici e agli odontoiatri fino a 35 anni di età. Si tratta del primo caso in Italia in cui un ente professionale coinvolge nella previdenza complementare un'intera nuova generazione.

Un segnale forte di solidarietà e partecipazione, che abbiamo scelto di sottolineare lanciando una campagna di informazione e di promozione della contribuzione facoltativa di cui queste pagine rappresentano un'anteprima. Senza slogan e senza pagare pubblicità, perché vogliamo continuare a offrire un servizio efficiente e non appesantito da spese di marketing o commissioni agli agenti. Ma con la consapevolezza di rappresentare per i giovani colleghi un'alternativa valida, una soluzione percorribile. E una prospettiva sicura. ■

## IL COMMENTO

di **Alberto Olivetti**

*Presidente della Fondazione Enpam*

**H**o sempre definito l'istituzione di FondoSanità l'iniziativa più importante realizzata dalla Fondazione Enpam nel mandato 2005-2010. Consideriamo l'aver costruito direttamente il secondo pilastro per i medici e i dentisti, unica e sola iniziativa tra gli enti privatizzati dei liberi professionisti, una risposta tempestiva e attenta alla comprensione delle dinamiche previdenziali.

L'unica cosa che un giovane neo-laureato può fare per essere tempestivo e lungimirante sulla previdenza nel momento in cui si affaccia alla professione è iscriversi a FondoSanità. Infatti, mentre la previdenza di primo pilastro deve basarsi soprattutto sulla corresponsività (tanto do, tanto ricevo) e quindi quasi tutto dipende dai versamenti fatti, i vantaggi della previdenza complementare dipendono invece anche da quanto precoci si è stati nell'isciversi. Basti pensare al trattamento fiscale in uscita che è più favorevole per chi ha un'anzianità di iscrizione maggiore.

Il vantaggio di un'iscrizione precoce è talmente evidente che siamo arrivati anche a gesti come quelli dei medici e dei dentisti che iscrivono i loro bambini quando sono ancora in fasce.



**Cassine di Pietra**

Un'Azienda familiare  
al servizio di  
Clienti selezionati

# INVITO ALLA DEGUSTAZIONE

~~€ 41,65~~ Per Lei a soli **10,00** Euro  
Spese di spedizione comprese

Riservato  
ai nuovi  
Clienti

**6 VINI di QUALITÀ a meno di 2,00 Euro a bottiglia**

## BUONO D'ORDINE PRIVILEGIATO

**S**i invieremo le 6 bottiglie descritte nella Confezione "Invito alla Degustazione".  
Il tutto a soli € 10,00 (IVA, trasporto e imballo inclusi) con la seguente modalità:

Codice **14BJ**

☐ al ricevimento dei prodotti

☐ con carta di credito ☐ CartaSi ☐ Visa ☐ MasterCard ☐ Diners

Attenzione: riportare qui tutti i numeri della carta di credito e la data di scadenza.

Numero

Data           Firma

Cognome  Nome

Via  N.  CAP

Località  Prov.

Tel.  Data di nascita

E-Mail

In caso di mia assenza, consegnare al mio vicino Sig.

L'eventuale fattura deve essere richiesta al momento dell'ordine (art. 22 del D.P.R. 26/10/72 n. 639).  
Ogni ordine è soggetto all'approvazione dell'Azienda.

**Buono da compilare in stampatello, ritagliare e spedire in busta chiusa a:**

**S.S.T.C. Srl Cassine di Pietra**  
**Casella Postale n. 1 - 36070 San Pietro Mussolino VI**

**Informative sul trattamento dei dati personali:** S.S.T.C. Srl Titolare del Trattamento tratterà i dati inseriti in questo coupon per l'invio del prodotto Cassine di Pietra richiesto e per verificare l'esito della spedizione. Con il Suo consenso, S.S.T.C. Srl potrà inoltre informarla, anche mediante il telefono, sulle offerte e iniziative promozionali relative ai prodotti dell'Azienda. I Suoi dati non saranno diffusi e solo con il Suo consenso potranno essere comunicati, solo in Italia, ad altre selezionate società che effettuano vendite per corrispondenza per presentarle le loro proposte. L'elenco di tali società è a disposizione presso il Titolare del Trattamento. La fornitura dei dati è facoltativa ma, in mancanza di questi, la Sua richiesta non può essere evasa, i dati saranno trattati solo da responsabili ed incaricati preposti alla gestione degli ordini e al contatto con i Clienti. In qualsiasi momento Lei potrà chiedere la modifica, la correzione o la cancellazione dei dati scrivendo al Titolare del Trattamento "S.S.T.C. Srl - Cassine di Pietra, Via La Fabbrica 1 - 36070 San Pietro Mussolino (VI)". Per conoscere i dettagli sul trattamento dei dati, visiti la sezione privacy del nostro Sito Internet [www.cassine.com](http://www.cassine.com).  
**Dichiarazione di consenso:** presa visione dell'informativa, consento al trattamento dei miei dati personali per essere informato, anche telefonicamente, sulle iniziative promozionali e commerciali di S.S.T.C. Srl - Cassine di Pietra.

➡ ☐ SI ☐ NO ☐ (N.B. Solo barrando SI, potrà usufruire delle nostre offerte riservate ai Clienti)  
Consento alla comunicazione dei dati ad altre società che effettuano vendite per corrispondenza, come precisato nell'informativa.

➡ ☐ SI ☐ NO ☐ (N.B. Solo barrando SI, potrà usufruire delle offerte formulate da aziende da noi selezionate)

## La nostra storia

Il marchio Cassine di Pietra affonda le sue radici nel 1892, anno di nascita di Giovanni Spillare, che si è dedicato con passione alla coltivazione della vite. L'amore per la tradizione e per l'enologia si è trasmesso ad Antonio Spillare ed è giunto intatto fino a Giandomenico. Una passione che ha mantenuto immutato nel tempo il desiderio di ottenere vini selezionati e di grande pregio.

La Confezione "INVITO ALLA DEGUSTAZIONE" (codice 38117) comprende:

### 1 Chardonnay Etichetta Oro

• Vendemmia 2013 • Gradi 12. Vino bianco dal sapore fine e dal profumo delicato. Ideale per i piatti a base di pesce, antipasti e risotti. Lt. 0,75.

### 1 Verduzzo DOC Piave

• Vendemmia 2013 • Gradi 11,5. Bianco dal sapore asciutto ed armonico, ideale per affettati vari, antipasti, minestre e piatti di pesce. Lt. 0,75.

### 1 Merlot DOC Venezia

• Vendemmia 2011 • Gradi 12. Vino rosso dal sapore deciso, ideale da gustare a tutto pasto. Lt. 0,75.

### 1 Cabernet Sauvignon IGT Veneto

• Vendemmia 2013 • Gradi 11,5. Rosso dal profumo intenso, molto piacevole al palato. Ideale per accompagnare ricette a base di carne e selvaggina. Lt. 0,75.

### 1 Magentino

• Gradi 11. Rosso da tavola dal bouquet fresco e invitante; è il vino ideale da gustare tutti i giorni. Lt. 0,75.

### 1 Raboso IGT Veneto Etichetta Oro

• Vendemmia 2013 • Gradi 11,5. Rosso dal colore intenso e dal carattere leggermente brioso, indicato per primi e secondi a base di carne. Lt. 0,75.

**Tutto a SOLI € 10,00**

**ORDINI SUBITO!**

Numero Verde  
**800-00 18 38**

Telefonare dalle 9,00 alle 20,00;  
il sabato dalle 9,30 alle 13,30 Fax: **0444-687995**

**Garanzia**  
"Soddisfatto o  
Rimborsato"

Se non sarà soddisfatto dei prodotti, potrà restituirli entro 30 giorni, senza avere altri impegni.

**Consegna a domicilio**

**GRATIS**

**E' possibile richiedere**  
**1 SOLA CONFEZIONE**





# Accesso gratuito *Per medici e dentisti fino a* **35** *anni* alla previdenza complementare

## COSTRUIRE UNA SECONDA PENSIONE **IN 4 PASSI**

- ▶ **1. Iscrizione semplice e rapida**  
I fogli informativi e i moduli sono disponibili sul sito [www.fondosanita.it](http://www.fondosanita.it)  
**Costi:** 26 euro una tantum, 60 euro all'anno  
**GIOVANI:** Per chi ha fino a 35 anni nessuna spesa nei primi 12 mesi
- ▶ **2. Versamenti deducibili**  
Gli importi versati a FondoSanità possono essere dedotti al 100% dal reddito fino a 5.164,57 euro  
Nessun obbligo, nessun limite minimo di contribuzione, possibilità di interrompere e riprendere  
**GIOVANI:** Per i professionisti da meno di 10 anni che versano meno di 5.164,57 euro, bonus fiscale da utilizzare in futuro
- ▶ **3. Profilo su misura**  
Il capitale costruito con i versamenti viene investito seguendo la strategia scelta da ogni iscritto  
Quattro livelli di rischio, dal capitale garantito alla ricerca di opportunità sul mercato azionario  
**GIOVANI:** I versamenti all'inizio della carriera, anche se di importo limitato, crescono esponenzialmente nel tempo
- ▶ **4. Costi certi**  
Commissioni più basse del mercato: da 0,1% a 0,19% del capitale contro 0,6 / 2% dei fondi aperti  
FondoSanità ha il migliore indicatore sintetico dei costi di gestione (fonte: Covip) sulle scadenze da 5 anni in su  
**GIOVANI:** Nell'arco di 35 anni un solo punto percentuale di costi in più farebbe diminuire la rendita finale del 20%

# Previdenza Complementare

## ► Come funziona

Per i medici e gli odontoiatri la pensione obbligatoria viene garantita da Enpam, Inps e Inpdap. In futuro questi enti potranno offrire però una percentuale dell'ultima retribuzione inferiore a quella attuale: la soluzione è 'integrare' su base volontaria la futura pensione. Per questo Enpam ha costruito e sostiene FondoSanità, che garantisce rispetto a polizze vita e piani di accumulo individuali vantaggi fiscali superiori e costi inferiori.

## ► Vantaggi fiscali

Aderire a un fondo di previdenza complementare consente di dedurre interamente il proprio versamento dalla dichiarazione dei redditi, abbattendo il proprio imponibile fino a un massimo di 5.164,57 euro. Il risparmio sull'Irpef che ne deriva dipende dallo scaglione di appartenenza, e oscilla dal 23% fino al 41% della cifra versata. Un'opportunità che non entra in contrasto con le detrazioni legate a eventuali polizze vita di cui si è già in possesso.

## ► Prima è meglio

L'avvio di un piano di previdenza complementare nei primi anni di carriera rappresenta una scelta vincente. Non sono necessarie grandi disponibilità iniziali, perché i primi versamenti sfruttano per un maggiore numero di anni l'effetto leva dovuto all'accumulo degli interessi. Iniziare presto consente inoltre di sfruttare tutti gli sgravi fiscali, perché per chi supera i 15 anni di adesione la tassazione della rendita si riduce ogni anno.

## ► Le 5 regole per decidere

- 1. Leggi le note informative**, aiutano a capire se si tratta dell'investimento adatto alle tue esigenze.
- 2. Resisti alla tentazione di rincorrere i rendimenti**, quanto successo in passato non è una garanzia per il futuro.
- 3. Valuta tutti i costi**, oltre al canone annuale controlla le spese aggiuntive o commissioni particolarmente elevate.
- 4. Confronta il dato sull'indicatore sintetico dei costi** per decidere la reale convenienza tra due prodotti simili.
- 5. Assicurati della possibilità di variare l'opzione di investimento** nel corso del tempo senza spese elevate. Una scelta rischiosa ma remunerativa è efficace quando la pensione è lontana, mentre in prossimità del ritiro è necessario salvaguardare il proprio capitale.

## In sintesi

- **Deducibilità completa sui versamenti fino a un massimo di 5.164,57 euro**
- **Bonus deduzioni per i giovani professionisti per sfruttare pienamente dal sesto anno di adesione la quota di deducibilità non utilizzata nei primi cinque anni**
- **Tassazione zero al momento della riscossione sulle quote versate oltre il massimo deducibile**
- **Per chi supera i 15 anni di adesione, sgravi fiscali fino a -6% sulla tassazione della rendita**
- **Rendimenti di gestione tassati all'11% contro il 20% delle altre tipologie di investimento**

## INDICATORE SINTETICO DEI COSTI

**L'**ISC è un indice calcolato dalla Covip (l'organo che vigila sui fondi pensione) che serve ad avere un'idea di quanto incidono i costi praticati dal fondo prescelto sulla posizione dell'iscritto. Viene calcolato per differenti periodi di partecipazione (2, 5, 10 e 35 anni) perché alcuni costi (iscrizione, spesa annua in cifra fissa o in percentuale sui versamenti) hanno un impatto che diminuisce nel tempo al crescere del proprio 'tesoretto'. Su lunghi periodi di tempo pochi decimali di scarto possono spostare decine di migliaia di euro.



# FondoSanità



**FondoSanità** è un fondo chiuso, riservato cioè ai lavoratori del settore sanitario. L'alternativa è rappresentata dai fondi cosiddetti aperti, disponibili a tutti indipendentemente dalla propria posizione lavorativa.

- **È senza fini di lucro:** i suoi costi rispecchiano solo quelli effettivamente sostenuti
- **Garantisce minori spese di gestione:** non investe in marketing e non deve versare commissioni ad agenti sul territorio
- **Rispetta le scelte della categoria sulle strategie di investimento:** gli iscritti eleggono rappresentanti nell'Assemblea e nel Consiglio di Amministrazione

## *I profili pensati per ogni stile di investimento*

	<b>GARANTITO</b> ASSICURA LA RESTITUZIONE INTEGRALE DEL CAPITALE	<b>Orizzonte temporale:</b> breve periodo (fino a 5 anni) <b>Grado di rischio:</b> basso <b>Risultato nel 2013:</b> 1% (risultato di riferimento: 1,8%) <b>Commissioni sul risultato:</b> 0,19% del patrimonio su base annua
	<b>SCUDO</b> INDICATO PER CHI È ORIENTATO VERSO INVESTIMENTI A BASSO RISCHIO	<b>Orizzonte temporale:</b> breve periodo (fino a 10 anni) <b>Grado di rischio:</b> basso <b>Risultato nel 2013:</b> 1,9% (risultato di riferimento: 2%) <b>Commissioni sul risultato:</b> 0,10% del patrimonio su base annua
	<b>PROGRESSIONE</b> CARATTERIZZATO DALL'EQUILIBRIO TRA COMPONENTE AZIONARIA E OBBLIGAZIONARIA	<b>Orizzonte temporale:</b> medio / lungo periodo (oltre 5 anni) <b>Grado di rischio:</b> medio <b>Risultato nel 2013:</b> 7,7% (risultato di riferimento: 7,4%) <b>Commissioni sul risultato:</b> 0,14% del patrimonio su base annua
	<b>ESPANSIONE</b> DESTINATO A CHI CERCA MAGGIORI RENDIMENTI	<b>Orizzonte temporale:</b> medio / lungo periodo (oltre 10 anni) <b>Grado di rischio:</b> medio / alto <b>Risultato nel 2013:</b> 12,4% (risultato di riferimento: 11%) <b>Commissioni sul risultato:</b> 0,18% del patrimonio su base annua

## COSTI

- **COMMISSIONI DI GESTIONE:**
  - FondoSanità tra 0,10% e 0,19% (vedi dettaglio per i singoli profili)
  - Fondi aperti tra 0,6% e 2%
- **QUANTO RISPARMI CON FONDOSANITÀ IN 30 ANNI RISPETTO A UN EQUIVALENTE FONDO APERTO** (esempio su versamento annuo di 5.000 euro):
  - Profilo prudente (maggioranza obbligazionario): da 12.000 € a 23.000 €
  - Profilo bilanciato: dai 21.000 € a 30.000 €
  - Profilo rischioso (maggioranza azionario): da 16.000 € a 37.000 €

(Fonte: elaborazione Indicatore Sintetico Costi da sito Covip)

# Previdenza Complementare in pillole

- ▶ **1. Iscrizione gratuita** a FondoSanità per medici e odontoiatri fino a **35 anni**
- ▶ **2.** Per iscriversi è sufficiente **compilare il modulo** presente su **www.fondosanita.it**
- ▶ **3. I versamenti sono liberi**, senza limite minimo e potrai interromperli per poi riprendere in qualsiasi momento.
- ▶ **4.** I versamenti sono deducibili fino a **5.164,57 euro**.
- ▶ **5.** Per i giovani che non raggiungono questa soglia nei primi anni è previsto un **bonus fiscale** da utilizzare in una fase più avanzata della carriera
- ▶ **6. Il capitale viene investito dopo ogni versamento.** Una volta iscritti è necessario scegliere il proprio profilo, più prudente o più orientato alla ricerca di rendimenti elevati
- ▶ **7.** FondoSanità ti consente di utilizzare fino al **75%** del tuo capitale per motivi di salute o acquisto di una casa, e fino al **30%** per qualsiasi necessità
- ▶ **8.** Per confrontare le proposte alternative a FondoSanità sul mercato è utile **valutare l'Indicatore sintetico dei costi**, disponibile sul sito **www.covip.it**
- ▶ **9.** Indicativamente **una differenza pari allo 0,5% dell'ISC** comporta, su un periodo di partecipazione di 35 anni, una **riduzione della rendita finale di circa il 10%**
- ▶ **10.** Qualsiasi sia la scelta, è fondamentale **iniziare il prima possibile**, anche con piccoli versamenti. Saranno gli interessi a costruire anno dopo anno un montante apprezzabile



## E se cambio idea?

Sarà sempre possibile trasferire liberamente (e senza tassazione) la propria posizione individuale in un'altra forma pensionistica complementare, alla sola condizione che siano trascorsi almeno due anni dall'adesione a FondoSanità. Prima di questo termine, il trasferimento è possibile soltanto in caso di vicende che interessino la situazione lavorativa dell'iscritto.

Potrai utilizzare parte del patrimonio che costruirai con FondoSanità per affrontare con maggiore serenità eventuali momenti cruciali nella vita del medico. Per esempio si possono richiedere anticipazioni fino al 75% per motivi di salute o acquisto prima casa, e fino al 30% per qualsiasi altra esigenza. In questo caso la rendita si ridurrà proporzionalmente al prelievo, ma sarà possibile in ogni momento ricostituire il capitale originario.

Se sei indeciso sul profilo di investimento da scegliere, considera l'opportunità di distribuire i versamenti tra vari comparti. In ogni caso dopo un anno di permanenza potrai effettuare gratuitamente il passaggio da un comparto all'altro.

## PER ISCRIVERSI

Sul sito internet **www.fondosanita.it** sono disponibili la scheda di adesione e il modulo di bonifico per il primo versamento.

Per qualsiasi chiarimento è possibile contattare la Segreteria ai numeri **06.48294333 o 06.48294631** oppure inviare un'email all'indirizzo: **segreteria@fondosanita.it**

In alternativa è possibile scrivere all'indirizzo:  
**Segreteria FondoSanità, P.zza Vittorio Emanuele II, n° 78  
00185 - Roma.**

Per ricevere al proprio indirizzo email tutti i dettagli è sufficiente inquadrare il **Qr Code** qui in alto e inviare la mail precompilata alla segreteria di FondoSanità.







Medico di Medicina generale  
Specialista in Oftalmologia, Verona

**novità editoriale**

**12,5 x 19 cm - 176 pagine**  
**ISBN 978-88-7110-335-8**  
**Prezzo di listino € 18,00**



Medici di Medicina Generale  
Specialisti in Cardiologia  
e in Medicina dello Sport

**novità editoriale**

**12,5 x 19 cm - 104 pagine**  
**ISBN 978-88-7110-337-2**  
**Prezzo di listino € 18,00**



Medici di Medicina Generale, FIMMG

**novità editoriale**

**12,5 x 19 cm - 304 pagine - ISBN 978-88-7110-339-6**  
**Prezzo di listino € 23,00**

# Medicina d'Urgenza

## Pratica e progresso

**II edizione**

**nuova  
edizione**

con la collaborazione di oltre 80 specialisti di:  
Azienda Ospedaliera Città della Salute e della  
Scienza di Torino  
Azienda Ospedaliero-Universitaria di Perugia



**17 x 24 cm - 2272 pagine**  
**164 figure al tratto**  
**150 flow-chart - 540 tabelle**  
**indice analitico**  
**ISBN 978-88-7110-313-6**  
**Prezzo € ~~118,00~~ 100,00**

**Chiara Busti**  
Medicina Interna  
e Cardiovascolare, Stroke Unit  
Azienda Ospedaliero Universitaria, Perugia

**\*comprensivo di € 6,00 di spese di spedizione**



*E. G. Edizioni Medico Scientifiche*

Via Piedicavallo, 14 - 10145 Torino - Tel. 011338507 - [cgems.clienti@cgems.it](mailto:cgems.clienti@cgems.it)

**Ritagliare e inviare in busta chiusa a:** Enpam 2\_201  
**C.G. Edizioni Medico Scientifiche**  
**Ufficio Torino 035 - Casella Postale 3232 - 10141 Torino**

**Contrassegnare il/i volume/i desiderato/i e la modalità di pagamento scelta:**

- ☐ **Medicina d'Urgenza. Pratica e progresso** € 106,00\*
- ☐ **Elementi di Oculistica + Elementi di Cardiologia + Elementi di Diabetologia** € 54,00\*
- ☐ **Medicina d'Urgenza + Elementi di Oculistica + Elementi di Cardiologia + Elementi di Diabetologia** € 150,00\*
- ☐ Contrassegno postale (pagamento diretto al corriere)
- ☐ Bonifico bancario intestato a: C.G. Edizioni Medico Scientifiche srl  
Banco Desio - Torino - IBAN: IT60D0344020000000000166800  
(inserire il cognome, nome e indirizzo nella causale del bonifico)

☐ Carta di credito:  
☐ American Express ☐ Carta Sì ☐ Diners ☐ Visa ☐ Mastercard

N. 

--	--	--	--	--	--	--	--	--	--	--	--	--	--	--	--	--	--

 compilare il numero della carta per intero, anche le ultime quattro cifre

Scadenza

--	--	--

 Mese Anno

Timbro e firma \_\_\_\_\_  
Le cedole di commissione libraria sprovviste di timbro e firma potranno non essere evase

Cognome e Nome

Via \_\_\_\_\_ N. \_\_\_\_\_

CAP	Località	Prov.
-----	----------	-------

Cellulare (obbligatorio per consegna pacco)

Specializzazione

E-mail: [maria.garcia@univie.ac.at](mailto:maria.garcia@univie.ac.at)

Codice Fiscale

Al sensi dell'Art. 13 del D.Lgs. 96/2003 La informiamo che i Suoi dati saranno trattati da C.G. Edizioni Medicali Scientifiche S.r.l., Titolare del trattamento, con modalità informatizzate, esclusivamente per evadere la Sua richiesta e per gli adempimenti che ne conseguono. Lei avrà così l'opportunità di essere aggiornata su prodotti, iniziative e offerte della nostra Casa Editrice. I Suoi dati non saranno oggetto di comunicazione o diffusione a terzi. In qualsiasi momento potrà esercitare i diritti di cui all'art. 7 scrivendo a: C.G. Edizioni Medicali Scientifiche S.r.l. - Via Peditcavallo, 14 - 10145 Torino. L'informativa completa è riportata sul nostro sito Internet all'URL [www.cgems.it/privacy.htm](http://www.cgems.it/privacy.htm).

**Può ordinare tramite:**



**Compili e spedisca  
in busta chiusa**



**E-mail:**  
[cgems.clienti@cgems.it](mailto:cgems.clienti@cgems.it)



Fax: 011.38.52.750

**TELEFONO**  
Assistenza Clienti  
**011.37.57.38**

TELEFONO

# Solo il medico può dirigere l'unità complessa di una **Asl**

**Il vertice dell'Uoc di un'azienda sanitaria locale deve essere un medico anche quando comprende il Sert. Lo ha stabilito una sentenza del Consiglio di Stato**

*Non si vede come avrebbe potuto essere affidato un servizio di medicina interna, per il solo fatto che in esso era ricompreso anche un Sert, alla direzione di una professionalità diversa da quella appartenente all'area medica, tenuto presente che l'unità operativa di medicina interna era articolata in vari ambulatori e degenze e dunque implicava la somministrazione di cure dirette ai pazienti".* Così il Consiglio di Stato ha motivato la sentenza n° 06228/2013, con la quale ha riformato in appello una precedente sentenza del Tar del Lazio, sancendo quindi che **solo un medico** ha le competenze necessarie per essere direttore di un'unità operativa complessa di area medica. E non rileva, a tale proposito, che a tale struttura afferisca anche un **Sert**, alla cui posizione apicale numerose sentenze hanno stabilito che possa accedere invece anche uno psicologo. Oggetto dell'appello era la sentenza del Tar che aveva ritenuto illegittimo l'avviso pubblico per il conferimento di un incarico di direttore di struttura complessa, dipendenze patologiche – area medica e delle specialità mediche – nella parte in cui restringeva l'incarico ai soli medici (medicina interna), escludendo gli psicologi. Secondo il Consiglio di Stato le argomentazioni del Tar, "sia pure in astratto condivisibili", non sono pertinenti, **"venendo in rilievo più semplicemente la legittimità di un avviso selettivo per la ricerca di un soggetto da preporre alla direzione di una struttura relativa ad Area Medica – Medicina Interna al quale affinisce, anche, il servizio di un Sert"**. ■

## IL COMMENTO

### UNA SENTENZA CHE SALVAGUARDA LA FIGURA DEL MEDICO

di Luigi Conte

Segretario Fnomceo

**S**i tratta di una decisione importante, che conferma che a dirigere un'unità complessa di medicina non possa che essere un professionista medico, in quanto è l'unico ad avere le competenze sufficienti per poterlo fare. Nel caso specifico, il contenzioso nasceva dal fatto che il Servizio territoriale per tossicodipendenti (Sert) era aggregato all'unità operativa di medicina: ma questo non può costituire un motivo sufficiente affinché uno psicologo, che ha le competenze necessarie per gestire il Sert ma non le questioni mediche, possa dirigere l'intera struttura. La sentenza arriva in un momento nel quale molti professionisti sanitari chiedono maggiori spazi di responsabilità: ciò è legittimo, ma senza derogare agli ambiti riconosciuti per legge e a quella centralità della figura del medico che deve essere assolutamente salvaguardata, per la specificità delle sue competenze.





# Finalmente un manuale per l'odontoiatra

Uno strumento utile al professionista e allo studente che si avvicina alla professione. Ignorare alcuni aspetti della professione a volte crea ansie e preoccupazioni ingiustificate

**È** in fase di pubblicazione il primo manuale per l'esercizio dell'odontoiatra. "È la prima volta – dice il suo ideatore Luigi Di Fabio, presidente Cao dell'Aquila – che si realizza un lavoro sistematico di approfondimento su aspetti che riguardano la professione odontoiatrica a 360°. L'opera offre indicazioni riguardo le norme per l'apertura dello studio, il management, l'aspetto deontologico e previdenziale utili al professionista per condurre ogni giorno una professione buona e responsabile, ma anche agli studenti del corso di laurea in odontoiatra e protesi dentaria che si accostano alla professione".

"Il manuale – ha detto Antonella Polimeni, Ordinario alla Sapienza Università di Roma e presidente del Collegio dei Docenti di Odontoiatra – rappresenta un importante strumento per gli studenti che frequentano il sesto anno del corso di studi in odontoiatra in cui si implementa la formazione professionalizzante oltre a introdurre temi portanti dell'esercizio della professione".

"Le problematiche legate alla professione sono in continuo cambiamento – ha detto Di Fabio – per questo il manuale non ha la pretesa di essere esaustivo, piuttosto vuole essere un 'vademecum' per il dentista".

Hanno collaborato con Di Fabio un gruppo di liberi professionisti (avvocato, commercialista) che hanno trattato capitoli specifici. ■

(l.p.)



## IL COMMENTO

### RUOLO NUOVO PER I PROFESSIONISTI

di Giuseppe Renzo

*Presidente CAO*

**È** tramontata la figura del professionista chiuso nel suo studio, che si relaziona solo con il paziente senza confrontarsi con le problematiche all'esterno. Le professioni intellettuali oggi attraversano un momento di grandi cambiamenti. Sempre più spesso il professionista si trova a gestire situazioni complesse che riguardano i campi dell'amministrazione, della previdenza, della difesa della privacy, la raccolta del consenso informato.

L'odontoiatra non sarà mai un imprenditore e il paziente mai un cliente da attirare con meccanismi pubblicitari e di autopromozione. Per ottenere la difesa del suo ruolo di garante della salute, però, il professionista deve dimostrare di essere al passo con l'evoluzione della società, saper dare in ogni situazione soluzioni corrette dal punto di vista normativo. Per questo, credo che il manuale per l'esercizio dell'odontoiatra che sta per essere pubblicato sarà molto utile ai nostri iscritti e rappresenterà uno strumento di consultazione e formativo per i giovani durante il percorso universitario. Ringrazio gli autori per aver realizzato un'opera che raccoglie in modo sistematico tutte le disposizioni che regolamentano l'esercizio della nostra professione, offrendo soluzioni a problemi che spesso tolgono tempo e serenità.



CENTRO  
SUD

## A L'AQUILA UN IMMOBILE GRAZIE A TUTTI I CAMICI BIANCHI ITALIANI

L'Ordine dei medici e odontoiatri dell'Aquila ha realizzato un centro polivalente utilizzando i fondi raccolti dalla Fnomceo dopo il sisma del 2009. "L'acquisto dell'immobile è stato voluto fortemente da tutti i medici – ha spiegato il presidente dell'Ordine – Maurizio Ortu – e "serve per ricordare quello che hanno fatto gli altri Ordini per noi". L'appartamento è nello stesso stabile in cui ha sede l'Ordine ed è stato intitolato a Dante Vecchioni, medico odontoiatra vittima del sisma. Al suo interno è stata allestita una sala convegni con una capienza di ottanta posti e una biblioteca multimediale con le più importanti riviste scientifiche a disposizione degli iscritti. L'Ordine, inoltre, ha voluto dare in comodato d'uso gratuito una stanza all'associazione onlus 'L'Aquila per la vita'. L'associazione presta assistenza domiciliare (terapie di supporto e palliative) ai malati terminali grazie all'attività dei volontari. ■

# Dall'Italia

## Storie di Medici e Odontoiatri

L'AQUILA  
LODI  
MILANO  
MODENA  
NAPOLI  
ROMA

di Laura Petri

### UN NOBEL A ROMA PER LE NUOVE FRONTIERE DELLA MEDICINA

Prima volta di un Nobel all'Ordine dei medici e odontoiatri di Roma. "Abbiamo avuto l'onore di ospitare il professor Luc Montagnier (a destra nella foto) che ha lasciato un segno nella professione e nel mondo scientifico", ha detto Roberto Lala (a sinistra nella foto), presidente dei camici bianchi romani. "L'occasione del convegno 'Acqua, veicolo di informazione: nuove frontiere in medicina' organizzato a fine gennaio, è stato un momento di alta cultura – ha detto Maria Luisa Agneni, consigliere dell'Ordine e coordinatrice della Commissione delle medicine non convenzionali -. Gli esperimenti di Montagnier indicano che l'acqua conserva un'impronta stabile delle molecole che sono state in essa disciolte. I medici trascurano le novità che la scienza offre, si aggiornano per lo più nelle branche di pertinenza professionale". "L'Ordine è la casa della professione e dei suoi problemi – ha detto Lala -. Deve saper guardare tutte le sfumature della professione". Tra i relatori anche Emilio Del Giudice, fisico nucleare ricercatore dei principi del meccanismo d'azione della medicina omeopatica, scomparso pochi giorni dopo il convegno. ■



### SOLENNITÀ DI S. APOLLONIA A NAPOLI

Le solennità di S. Apollonia, protettrice dei dentisti, sono state per gli odontoiatri occasione di incontro. A Napoli, nel complesso museale dell'Augustissima arciconfraternita della Ss. Trinità dei pellegrini, che ospita anche un museo dell'odontoiatria, Antonio Di Bellucci, presidente Cao dell'Ordine campano, ha riunito i colleghi napoletani: "È stata un'occasione per trattare con stile semplice e leggero alcuni temi importanti della nostra professione e al tempo stesso conoscere uno dei tanti gioielli della nostra città". Si è parlato di responsabilità e etica in odontoiatria e dell'evoluzione dei rapporti tra odontoiatra e paziente. ■





## LODI PER IL RISPETTO DELLE PROFESSIONALITÀ

**M**edici di pronto soccorso e medici di famiglia, non spariamoci addosso”. Lo dice Massimo Vajani, presidente dei medici e odontoiatri della provincia di Lodi, che propone di essere inflessibili con chi ricorre ai servizi d’urgenza per dei semplici codici bianchi adducendo la motivazione di non aver trovato il proprio medico di famiglia. Vajani suggerisce di non dimetterli se non pagano il ticket previsto. A Lodi l’anno scorso in 1.500 non l’hanno fatto e l’amministrazione è stata costretta a ricorrere al recupero crediti. “Il caos del pronto

soccorso non deve diventare l’occasione per fare polemica tra la categoria – dice Vajani –, bisogna rispettare il lavoro e valutare le professionalità di tutti. Non si può imputare alla medicina del territorio la responsabilità del congestionamento del pronto soccorso. Anche la medicina del territorio soffre di cronico congestionamento, che si accentua in alcuni periodi dell’anno. Consideriamo anche che il più delle volte il paziente dopo essere stato al pronto soccorso torna dal suo medico di famiglia per farsi prescrivere farmaci o per mostrare gli accertamenti fatti in ospedale”. ■



## A MILANO SI IMPARA A COGLIERE I SEGNALI DI DISAGIO DEI BAMBINI

**M**edici e pediatri si sentono impreparati a cogliere i segnali di disagio espressi dai bambini e vogliono fare formazione. È quanto emerge dall’indagine sul maltrattamento sui bambini, proposta dalla fondazione Terres des hommes e dallo sportello bambino adolescente maltrattato della clinica Mangiagalli di Milano (Sbam). “Per rispondere a questa esigenza formativa – dice Mariateresa Zocchi, consigliere dell’Omceo di Milano – l’Ordine ha predisposto un vademecum per medici di base e pediatri”. Il volume, presentato il 5 febbraio a Palazzo Marino, contiene indirizzi, numeri di telefono e consigli per la gestione dei casi di maltrattamento di minori. Sul tema si terranno anche corsi Ecm. Il primo è previsto per il 17 maggio presso la Casa dei diritti del Comune di Milano. La Statale di Milano, inoltre, sta programmando l’avvio di un corso di formazione per medici sul maltrattamento già nell’ambito delle attività didattiche del 2014. Una copia cartacea del vademecum è stata spedita a tutti i medici e pediatri della provincia, una in formato digitale è disponibile sul sito dell’Ordine. ■



## A MODENA ARTE NON SOLO MEDICA

**È** arrivata alla ventunesima edizione la manifestazione “Arte non solo medica”. “Erano più di trecento nella sala del Mammut Club a Modena per assistere allo spettacolo – racconta Lodovico Arginelli, consigliere dell’Ordine di Modena e organizzatore dell’evento fin dall’inizio –. I protagonisti della serata sono stati i soci dell’Associazione medici e sanitari artisti (Amesa).

“In uno spettacolo di arte varia si sono esibiti sul palco medici musicisti, coristi, cantanti, poeti, ballerini e cabarettisti, mancava solo il prestigiatore, bloccato dalla pioggia che si è abbattuta su Modena”, ha detto Arginelli. Gli intervenuti hanno anche potuto apprezzare per l’occasione l’allestimento di una mostra di più di cento opere di medici tra dipinti,

foto e qualche scultura. Nel corso della serata sono state raccolte offerte libere in favore delle zone dell’Emilia colpite dal sisma del 2012 ed è stata annunciata la nascita del sito internet di Amesa. ■

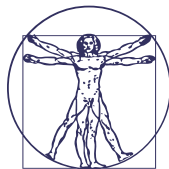

# SIOOT

**Società Scientifica di Ossigeno Ozono Terapia**

Via Roma, 69 24020 Gorle (BG) - Tel./Fax: 035 300903 - E-mail: [info@ossigenoozono.it](mailto:info@ossigenoozono.it)  
[www.ossigenoozono.it](http://www.ossigenoozono.it)

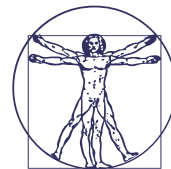

## **Corso teorico e pratico di OSSIGENO OZONO TERAPIA**

**L'Ozonoterapia nella terapia del dolore e nelle  
patologie dell'apparato locomotore**

**4 aprile 2014**

in collaborazione con Alias

**11 Crediti ECM**

Palazzo Doria Pamphili, P.zza U. Pilozzi - Valmontone (Roma)

Percorso didattico per acquisire titolo di Ozonoterapeuta  
**POSTI LIMITATI - QUOTA 250,00 € - QUOTA ASOO 200,00 €**

### **09.00 Relazione su tema preordinato:**

Ozono e Ozonoterapia: cenni storici, meccanismi d'azione in generale, normativa ISS, indicazioni e controindicazioni, apparecchiature, certificazioni e requisiti essenziali.

Spac 1,2,3 - Handout: ISS

### **09.45 Questionario di valutazione**

### **10.00 Discussione (analisi del questionario) in plenaria**

### **10.30 Relazione su tema preordinato:**

Le vie di somministrazione e i materiali di supporto, indicazioni e problematiche connesse.  
Spac 5 - Handout: check list delle procedure, griglie di osservazione

### **11.00 Relazione su tema preordinato: Dolore e ozono**

### **11.30 Relazione su tema preordinato:**

Le più comuni patologie di pertinenza ortopedica-reumatologica (protocolli ozonoterapia): LBP, le tendiniti, le artriti, la artrosi, le spondilite sieronegative, la fibromialgia, ernia e protrusioni discali. Protocolli di lavoro. Spac 4

### **12.00 Casi clinici:**

La diagnostica differenziale delle più comuni patologie dell'apparato locomotore

### **13.00 Discussione in plenaria dei casi clinici**

### **13.30 Pausa**

### **14.30 Relazione su tema preordinato: Tecniche infiltrative**

### **15.30 Prova pratica su manichino: Tecniche infiltrative**

### **17.30 Brain storming: l'esperto risponde**

### **18.00 Questionario di valutazione finale**

## **OBIETTIVO DEL CORSO**

Alla fine del corso il medico dovrà essere in grado di effettuare i trattamenti di ozonoterapia seguendo le indicazioni e le controindicazioni di tale pratica terapeutica, applicati alla patologia dell'apparato locomotore.

**Per ottenere questo obiettivo, il medico dovrà:**

1. Conoscere i meccanismi d'azione, le indicazioni e le limitazioni all'uso dell'ozono.
2. Conoscere le varie modalità di utilizzo dell'ozono, le vie di somministrazione, le tempistiche e le concentrazioni adeguate al caso.
3. Conoscere la normativa che regola l'uso dell'ozonoterapia, riferita sia alla figura dell'operatore, sia alle apparecchiature dedicate.
4. Conoscere le vie di somministrazione (Gae, Pae, insuffl. rettali e vaginali, i.m., s.c.) e saperle praticare in funzione delle patologie dell'apparato locomotore da affrontare.

L'ISTITUTO SUPERIORE DI SANITA' ha stabilito che il medico, sotto la propria responsabilità e secondo scienza e coscienza, possa eseguire la pratica medica dell'ossigeno ozono terapia ottemperando alle seguenti prescrizioni: **abbia seguito almeno un corso teorico pratico di apprendimento e aggiornamento annuale della metodica; utilizzi apparecchiature certificate secondo DL.46/97 Dir. CEE 93/42 in classe 2A; operi in un ambulatorio/studio medico adeguatamente attrezzato; si attenga ai Protocolli e Linee Guida della SIOOT.**

**Vengono organizzati mensilmente  
CORSI TEORICO/PRATICI  
in varie città  
italiane**

**Per info e  
iscrizioni:**

tel. 035 300 903

[info@ossigenoozono.it](mailto:info@ossigenoozono.it)

[www.ossigenoozono.it](http://www.ossigenoozono.it)



**11 Edizione del Volume**

**OSSIGENO OZONO TERAPIA  
Che cos'è e cosa fa**

**Per informazioni su come  
ricevere il libro,  
contattare la SIOOT**

**Segreteria Organizzativa SIOOT Sig.ra Francesca Turriconi :**  
Tel.: 335/1293821 - 035/300903 - 035/302751 Fax: 035/300903  
E-mail: [info@ossigenoozono.it](mailto:info@ossigenoozono.it) - [francesca@ossigenoozono.it](mailto:francesca@ossigenoozono.it)



# Responsabilità medica più oneri al paziente

di Angelo Ascanio Benevento

*Avvocato, Ufficio affari legali della Fondazione Enpam*

**L**a Cassazione mette un freno alle domande di risarcimento per responsabilità medica che non risultino basate sullo stretto rapporto di causalità tra la condotta del personale curante e il danno. La Corte era chiamata a pronunciarsi sul caso di un bambino invalido al cento per cento che al momento del parto aveva presentato una sofferenza asfittica. I genitori del piccolo avevano chiesto per il medico e per la Asl la condanna al risarcimento dei danni conseguenti al gravissimo deficit intellettuale. Il giudice di primo grado, pur non rilevando alcun tipo di errore specifico nel comportamento del personale medico, aveva ritenuto che dalla laconicità della cartella clinica dovesse co-

**Chi fa causa deve individuare il concreto comportamento che può aver causato il danno**

munque desumersi la responsabilità del personale curante, accogliendo così la domanda di risarcimento. La sentenza però, era stata ribaltata dal giudice di secondo grado, il quale aveva affermato che non era stato individuato il concreto comportamento che aveva causato il danno e al contempo stabiliva che una cartella clinica lacunosa non può da sola giustificare la presun-

zione circa una condotta colposa dei medici strettamente correlata al danno in oggetto.

I genitori avevano impugnato il pronunciamento in appello davanti alla Cassazione, che con la sentenza numero 27855 del 12 dicembre 2013 ha rigettato il ricorso, confermando la bontà delle motivazioni emerse

Per la Cassazione, la negligenza nella tenuta della cartella clinica non è di per sé sufficiente a far presumere una responsabilità del personale curante. Per avanzare domanda di risarcimento, il paziente deve evidenziare un'inadempienza correlata al danno subito



dal secondo grado di giudizio. I giudici del supremo collegio hanno stabilito che nel caso specifico, non vi era alcun elemento dal quale poter dedurre l'esistenza di un nesso di causalità tra il deficit intellettuale del neonato e la condotta del personale ospedaliero. Il nesso – ha rilevato la Corte – semplicemente non c'era, né c'era la possibilità di individuare l'esistenza di un'inadempienza specifica. ■

**In uno studio inedito di Marsh i numeri della specialità con il poco invidiabile primato del maggior numero di sinistri. E le polizze assicurative sempre più spesso ritoccano verso l'alto i premi in caso di rinnovo con richieste pendenti**

di **Andrea Le Pera**

# L'ortopedia verso il crack

**S**u ogni medico ortopedico italiano pesa in questo momento una richiesta di risarcimento danni per 20.600 euro. Il dato è una media e come tale ha un valore esclusivamente statistico, ma aiuta a fotografare lo stato della specialità più colpita dai contenziosi sanitari, capace di attirare da sola il 15 per cento del totale dei sinistri registrati in Italia.

Sull'ortopedia si sono concentrate richieste per quasi 21 milioni di euro ogni anno su 5mila sinistri complessivi, una media di un sinistro ogni due professionisti del settore

La misurazione proviene da un'elaborazione inedita basata sui dati raccolti da Marsh nel report MedMal, che ha analizzato oltre 35mila richieste di risarcimento dal 2004 al 2011 in 95 strutture pubbliche. Sull'ortopedia si sono concentrate richieste per quasi 21 milioni di euro ogni anno su 5mila sinistri complessivi, una media di un sinistro ogni due professionisti del settore. Per capire la portata dell'emergenza è suffi-

ciente confrontare le richieste che nello stesso periodo hanno coinvolto i ginecologi, un'altra tra le specialità considerate critiche: in tutto 665, anche se con un valore medio di 368 mila euro contro i 42.500 euro chiesti agli ortopedici. In entrambi i casi i tempi di denuncia sono lunghissimi: circa la metà delle richieste arriva entro un anno dall'evento e, allo stato attuale, quasi il 50 per cento delle pratiche sono ancora in via di definizione dopo otto anni.

## DATI SENSIBILI

Le statistiche aiutano non solo a comprendere i meccanismi presi in considerazione dalle compagnie assicurative per definire i premi annuali, ma permettono di costruire il proprio profilo di rischio e di conseguenza una polizza adeguata. Nel caso di ortopedia, per esempio, il risarcimento più elevato è stato di 1,8 milioni di euro: il massimale andrebbe modulato su una cifra almeno doppia, considerato che sarà valido per tutte le eventuali richieste

### ORTOPEDIA E TRAUMATOLOGIA - FASCE DI COSTO DEI SINISTRI

FASCIA DI COSTO	% DEL NUMERO DI SINISTRI	VALORE COMPLESSIVO
Meno di 10mila euro	33,35% del totale	6.935.327,1 euro
Tra 10mila e 50mila euro	48,66% del totale	50.181.165,7 euro
Tra 50mila e 100mila euro	10,74% del totale	32.172.103,4 euro
Tra 100mila e 200mila euro	4,48% del totale	26.294.412,4 euro
Tra 200mila e 350mila euro	1,37% del totale	14.843.377,6 euro
Tra 350mila e 500mila euro	0,64% del totale	11.066.555 euro
Tra 500mila e 1 mln euro	0,64% del totale	18.344.419,8 euro
Oltre 1 mln euro	0,13% del totale	7.500.852,2 euro



di risarcimento nell'arco dell'anno, e i tempi di denuncia in media molto lunghi suggeriscono la stipula di clausola di garanzia pregressa e postuma dalla durata adeguata.

Una considerazione particolare meritano infine le specialità dove più frequenti sono le cause di risarcimento. Sempre più spesso le compagnie fissano un limite di richieste nell'arco di due o più anni che una volta superato, indipendentemente dal valore economico complessivo, portano a raddoppiare o a triplicare il premio in caso di un rinnovo con lo stesso gruppo. La presenza di una o più cause pendenti tuttavia rende estremamente complicato trovare un altro assicuratore disposto a fornire una copertura. Se possibile, il consiglio per gli specialisti che operano in settori a elevata litigiosità è di valutare l'opportunità di chiedere un incremento della soglia di richieste di risarcimento anche a fronte di un eventuale aumento del premio. ■

Inviare i vostri quesiti all'indirizzo [giornale@enpam.it](mailto:giornale@enpam.it)  
oggetto: "Rubrica assicurazioni"  
Gli argomenti suggeriti verranno approfonditi nei numeri successivi

# I risarcimenti nelle strutture pubbliche

## VALORE COMPLESSIVO DELLE RICHIESTE



## NUMERO DI RICHIESTE

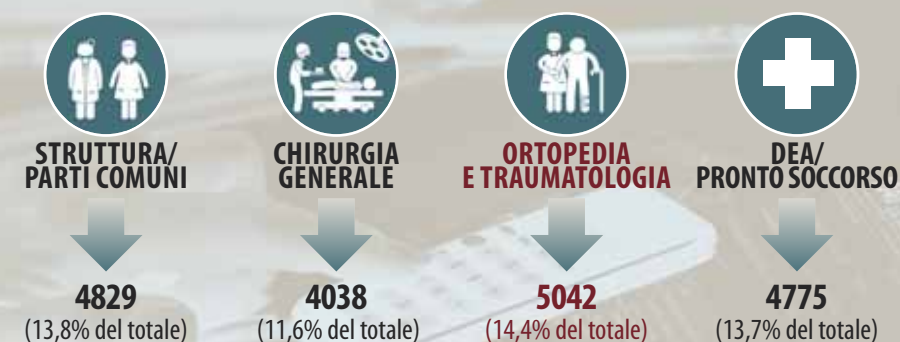

## ORTOPEDIA E TRAUMATOLOGIA - I TEMPI

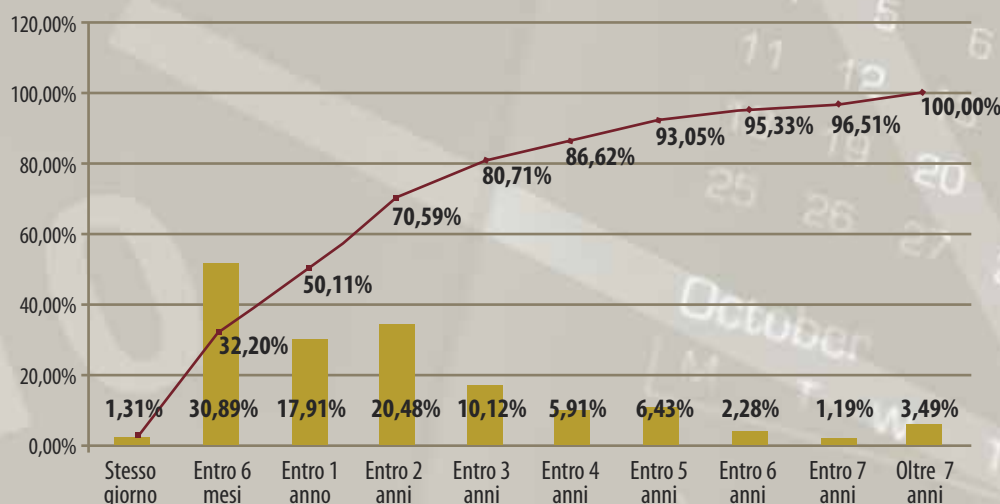

■ Eventi denunciati  
— % cumulata

**Tra il momento della prestazione professionale e la richiesta di risarcimento per il sinistro la curva nel caso dell'Ortopedia è molto più dilatata rispetto alla media generale.**

In ambito ortopedico nei primi sei mesi viene denunciato il 32,2 per cento dei sinistri (mentre la media di tutte le specializzazioni è del 48 per cento). A un anno di distanza la percentuale sale al 50 per cento (ma la media generale è del 64 per cento).

fonte: Elaborazione Marsh su dati MedMal 2013



RESPONSABILITÀ MEDICA ●

**Legge sul dolore, responsabilità medica e “business del danno”: problematiche legali e assicurative**

Bentivoglio (BO), 29 marzo 2014, Zanhotel Centergross, Via Saliceto 8

**Interventi:** dott. Roberto Berta, prof. Paolo Cherubino, dott.ssa Mirka Coconcelli, prof. Sandro Giannini, dott. Massimo Laus, dott. Giannicola Lucidi, avv. Ernesto Macrì, prof. Maurilio Marcacci, dott. Luca Miceli, dott. Giovanni Pignatti, dott. Salvatore Pilato, sen. Michele Saccomanno, dott.ssa Stefania Taddei, dott. Domenico Tigani

**Argomenti:** in un momento difficile per la sanità Italiana, si deve evitare una inerzia legislativa/assicurativa, di fronte ad una questione tanto delicata quale il rapporto medico-paziente, al fine di consentire di esercitare la professione medica in serenità e garantendo la sicurezza ai pazienti. Il convegno si propone di affrontare il problema della responsabilità professionale con esperti di primo piano nel settore

**Ecm:** medici chirurghi (tutte le discipline); sono previsti 6-8 crediti formativi

**Quota:** il convegno è gratuito

**Segreteria organizzativa** Ocm Comunicazioni, Roberta Blasi, Via Vespucci 69, Torino, tel. 011 591076, fax 011 5817561, roberta.blasi@ocmcomunicazioni.com

● ODONTOIATRIA

**Indicazioni e limiti del carico immediato in implantoprotesi: i come, quando e perché di una scelta riabilitativa appropriata**

San Giovanni Rotondo, 4-5 aprile 2014, Sala congressi Centro di spiritualità Padre Pio

**Interventi:** dott. Rodolfo Gianserra, dott. Carlo Tinti, prof. Stefano Parma Benfenati, prof. Ugo Covani, prof. Luca Angelo Francetti, dott. Sebastiano Andreana, dott. Gaetano Calesini, prof. Adriano Piattelli

**Quota:** corso gratuito

**Ecm:** evento in fase di accreditamento

**Segreteria organizzativa** dott.ssa Rosanna Marella, Ordine dei medici chirurghi e degli odontoiatri della provincia di Foggia, Via V. Acquaviva 48, Fog-



gia, tel. 0881 718031, fax 0881 718070, email ufficio.odontoiatri@omceofg.it

### OCULISTICA

#### Malattie rare e occhio

Parma, 30 maggio 2014, Azienda ospedaliera universitaria, Via Gramsci 14

**Presidente del corso:** prof. Stefano Gandolfi

**Argomenti:** Le malattie rare oggi: dai registri nazionali alle cure. Malattie rare e cornea. Malattie rare e glaucoma: diagnosi e cura delle disgenesi angolari. Malattie rare e cristallino: quadri sistemici associati e trattamento. Malattie rare e retina: dalla macula alle degenerazioni tapeto-retiniche. The genetics of Moedius and other congenital cranial dysinnervation syndromes. Malattie rare e muscolatura extraoculare. L'occhio come laboratorio di neurogenetica. Malattie rare e nervo ottico. Malattie rare e autoimmunità: dalla Cogan alla Behcet via pemfigoide oculare

**Ecm:** il corso è in fase di accreditamento

**Quota:** partecipazione euro 50

**Informazioni:** Segreteria organizzativa tel. 0521 703138, corsioftalmologia@unipr.it

### CARDIOLOGIA

#### Valutazione del cardiopatico: linee guida, diagnostica e trattamento

**Responsabile Scientifico:** prof. Gianluca Secchi  
Genova, 11 aprile 2014, Villa Serena, Piazza Leopardi 18

**Destinatari:** i corsi sono rivolti a tutte le professioni sanitarie. Dato il numero di posti limitato a 50 partecipanti, saranno ritenute valide le prime iscrizioni. Le iscrizioni dovranno essere effettuate almeno entro 5 giorni prima dell'evento, con la compilazione della scheda di iscrizione, da richiedere contattando la Segreteria organizzativa Ecm.

**Ecm:** ogni singolo evento viene realizzato nel giorno di venerdì dalle ore 14 alle 20 con il rilascio di 6 crediti

**Quote partecipazione:** gratuito per: membri della commissione scientifica del provider, medici di guardia, infermieri e tecnici radiologi di Villa Serena (cauzione per prenotazione euro 20, verrà restituita a fine corso, sarà trattenuta in caso di mancata disdetta entro tre giorni lavorativi prima della data dell'evento); gratuito per uditori (studenti e specia-



## ULTRASUONI *nel* Castello di GARGONZA

**CORSO INTERATTIVO**  
**di Ecografia Internistica**  
**28 maggio – 1 giugno 2014**  
**Castello di Gargonza**  
*Monte San Savino (Arezzo)*

**Direttori:** *Marcello Caremani e Fabrizio Magnolfi*

*Corso teorico-pratico di base e di aggiornamento, caratterizzato dalla didattica interattiva, che comprende lezioni, discussione di casi clinici, sessioni videoquiz ed esercitazioni pratiche a piccoli gruppi con l'ausilio di tutori. Viene insegnata la tecnica dell'esame ecografico convenzionale dell'addome e del torace, la semeiotica ecografica e la terminologia da utilizzare per la refertazione, l'ecografia color-Doppler e l'ecografia con contrasto (CEUS). I principali argomenti specifici sono rappresentati da anatomia e patologia di: fegato, colecisti e vie biliari, pancreas, vasi portali, milza, tubo gastroenterico, reni, vescica, prostata, surrene, linfonodi, organi genitali femminili, polmone. Un ampio spazio viene dedicato all'ecografia in emergenza-urgenza, focalizzando le evenienze cliniche più frequenti in Pronto Soccorso. In particolare si pone l'attenzione sul paziente con dolore addominale acuto e con patologia toracica acuta, e sul paziente politraumatizzato. Ai partecipanti sarà consegnato un CD ed un Sillabus con tutte le lezioni del corso. All'edizione 2013 sono stati attribuiti 29,3 crediti ECM*

lizzandi) senza rilascio di crediti; euro 30 (Iva compresa) a titolo di rimborso spese per tutti gli altri soggetti non appartenenti alle prime due categorie

**Informazioni:** Segreteria organizzativa Ecm del Provider Rag. Beatrice D'Andrea, orario ufficio: lunedì/venerdì ore 10-13.30 e h 14:30-18, tel. 010 312331 int. 341, email: [providerecm@villaserenage.it](mailto:providerecm@villaserenage.it)

## MEDICINA CLINICA

### ● Giornate romane di medicina clinica

Roma, 10-11 aprile 2014, Dipartimento di Scienze odontostomatologiche e maxillo facciali, Via Caserta 6

**Presidente del convegno:** prof. Filippo Rossi Fanelli, direttore del Dipartimento di medicina clinica, Sapienza Università di Roma

**Argomenti:** gli argomenti che saranno trattati quest'anno sono relativi al campo della gastroenterologia, compresi gli aspetti chirurgici, e della cardiologia attraverso l'erogazione di lezioni frontali e di ampio spazio dedicato alla discussione interattiva tra esperti e partecipanti all'evento. Il fine è quello di ottimizzare i percorsi diagnostico-terapeutici nelle discipline sopracitate

**Destinatari:** le seguenti categorie mediche: medicina interna, medici di medicina generale, gastroenterologia, cardiologia

**Ecm:** assegnati 10 crediti formativi

**Quota.** la partecipazione è gratuita

**Informazioni:** Segreteria organizzativa newOMNIA Meeting & Congressi srl, tel. 06 4822029, fax 06 4815339, [lpolini@newomniameeting.com](mailto:lpolini@newomniameeting.com), [www.omniameeting.com](http://www.omniameeting.com)

## FARMACOLOGIA-OMEOPATIA

### ● Farmacologia e clinica omeopatica nell'ipertensione essenziale e malattie cardiovascolari

Roma, 17 maggio 2014, Istituto Nazareth, Via Cola di Rienzo 140

**Relatori:** dr. Pietro Federico, dr. Pietro Gulia

**Ecm:** 10 crediti per Medici-Chirurghi, Odontoiatri e Farmacisti

**Quota:** iscrizione euro 100 + Iva, numero chiuso

**Informazioni:** Provider: Alfa Fcm tel 06 87758855 [www.alfafcm.com](http://www.alfafcm.com)

Segreteria Organizzativa: Irmso. (Istituto ricerca medico scientifica omeopatica, Scuola di formazione e perfezionamento in omeopatia), Via Paolo

Emilio 32, Roma, tel. 06 3242843 fax 06 3611963, [omeopatia@iol.it](mailto:omeopatia@iol.it), [segreteria@irmso.it](mailto:segreteria@irmso.it) [www.irmso.it](http://www.irmso.it)

## MEDICI IN AFRICA

### ● Corso di formazione base – Medici in Africa

Genova, 4-7 giugno 2014

**Presidente:** prof. E. Berti Riboli

**Direttore del corso:** prof. L. De Salvo

Dal 4 al 7 giugno si terrà a Genova la dodicesima edizione del corso base di Medici in Africa, rivolto a medici ed infermieri che intendano svolgere azioni di volontariato nei Paesi africani o in altri Paesi in via di sviluppo. Il corso si propone di fornire, in tempi brevi, informazioni sulla situazione sanitaria in Africa, cenni di auto-protezione dalle più frequenti malattie endemiche, cenni di diagnosi e terapia di malattie tropicali di frequente riscontro. Inoltre fornisce l'esperienza di colleghi che sono già stati in tali zone e mette in contatto i futuri cooperanti con alcune delle organizzazioni che lavorano e/o che gestiscono ospedali nei Paesi in via di sviluppo. L'associazione 'Medici in Africa- onlus' organizza il corso presso la Comenda di Pre'. Il Corso è a numero chiuso con un massimo di 45 partecipanti

**Ecm:** il corso è accreditato Ecm (l'anno scorso sono stati assegnati n. 23,5 crediti formativi)

**Quota di iscrizione:** il costo dell'iscrizione al corso è di 300 euro

**Informazioni:** Segreteria organizzativa Medici in Africa onlus, da lunedì a venerdì 9.45/13.45, tel. 010 3537274, [mediciinafrica@unige.it](mailto:mediciinafrica@unige.it), [www.medicinafrica.it](http://www.medicinafrica.it) (sezione didattica)

## PELLE

### ● XIV° Congresso nazionale unificato Admg-Ddi

Uniti per la pelle

Siracusa, 26-27-28 giugno 2014, Centro congressi Grand Hotel Villa Politi

**Presidenti:** Santo Dattola-Giovanni Fabio Zagni

**Destinatari:** dermatologi, allergologi, chirurghi plastici, pediatri, reumatologi, farmacisti, medici di medicina generale, medici della continuità assistenziale

**Quote:** entro il 20 aprile 2014 (Iva 22% esclusa): euro 600 (quota iscrizione), euro 350 (quota iscrizione specializzandi), euro 220 (quota giornaliera), euro 130 (quota giornaliera specializzandi), euro 150 (quota accompagnatori), euro 850 (pacchetto iscrizione e soggiorno), euro 600 (acchetto iscri-



zione e soggiorno specializzandi). Dopo il 20 aprile 2014: euro 700 (quota iscrizione), euro 400 (quota iscrizione specializzandi), euro 250 (quota giornaliera), euro 150 (quota giornaliera specializzandi), euro 200 (quota accompagnatori), euro 950 (pacchetto iscrizione e soggiorno), euro 650 (pacchetto iscrizione e soggiorno specializzandi)

**Ecm:** previsti 18 crediti formativi

**Informazioni:** tel. 0963 43538 [www.admg-adi.it](http://www.admg-adi.it)

lizzo degli emocomponenti ad uso non trasfusionale in oculistica.

**Ecm:** previsti 4 crediti formativi

**Quota:** il corso è gratuito

**Informazioni:** Segreteria organizzativa Graziella Reposi, Ordine dei medici chirurghi e degli odontoiatri di Alessandria, Via Pisacane 21, 15121 Alessandria, tel. 0131 253666, fax 0131 52455, [omceo@ordinemedici.al.it](mailto:omceo@ordinemedici.al.it)

### RIGENERAZIONE CELLULARE

**Le nuove frontiere della rigenerazione cellulare: gli emocomponenti per uso non trasfusionale** Alessandria, 2 aprile 2014, Hotel Diamante, Viale della Valletta 180 (loc. Spinetta Marengo)

**Responsabili scientifici:** Mauro Cappelletti, Antonio Giovanni Maconi

**Argomenti:** Introduzione e cenni storici. Le basi fisiopatologiche dell'utilizzo dei concentrati piastrinici in medicina rigenerativa. Gli emocomponenti ad uso non trasfusionale. Norme regolatorie e indicazioni cliniche. L'utilizzo degli emocomponenti ad uso non trasfusionale in ortopedia. L'uti-

### GERIATRIA

**Società italiana di geriatria ospedale e territorio** Roma, 15-17 maggio 2014

**Presidenti del Congresso:** Luigi Di Cioccio, Alberto Ferrari

**Alcuni argomenti:** La nutrizione nel paziente fragile. Parkinson 1 e cognitività. Demenze. Malattie respiratorie nell'anziano. Indicatori di qualità di vita. Coagulazione e anticoagulazione. Malattie cardiovascolari nell'anziano. Osteoporosi e orto geriatria. La cartella clinica geriatrica. Esercizio fisico e invecchiamento. La stipsi

**Corsi:** Parkinson: sintomi non motori, diagnosi pre-



### Master Universitario di II livello in

### MANAGEMENT DELLE STRUTTURE DI PROSSIMITÀ E DELLE FORME ASSOCIATIVE NELL'ASSISTENZA TERRITORIALE

LUISS Business School - Viale Pola 12, Roma - Area PA, Sanità e Non Profit

Partirà il 21 Marzo 2014 il **nuovo Master in Management delle Strutture di Prossimità e delle Forme Associate nell'Assistenza Territoriale**, organizzato dall'Area PA, Sanità & Non Profit della **LUISS Business School**, Divisione dell'Università LUISS Guido Carli, **con la collaborazione dell'Ordine dei Medici Chirurghi e Odontoiatri di Roma e Provincia**.

L'obiettivo del Master è favorire lo sviluppo delle **competenze manageriali** per i medici chiamati a svolgere ruoli di direzione nei Distretti sanitari delle ASL e nelle diverse strutture di prossimità tra le quali Associazioni funzionali territoriali (AFT), Unità Complesse di Cure Primarie (UCCP), Case della Salute, Residenze sanitarie assistenziali (RSA), Residenze sociosanitarie assistenziali (RSSA), Hospice, attualmente coinvolti in un profondo processo di cambiamento istituzionale.

Il Master si basa su un **approccio blended**: la tradizionale didattica d'aula sarà accompagnata da **laboratori, case history, testimonianze** da parte di esperti di settore, **esercitazioni** e **attività online** in grado di garantire **continuità didattica** in ambienti differenti.

Il percorso, della durata di 12 mesi, prevede l'acquisizione di **60 Crediti Formativi Universitari** ed è strutturato in **formula weekend**. Le lezioni si terranno presso l'Università LUISS Guido Carli, nella sede di Viale Pola 12, il venerdì e il sabato con orario 9,00 – 18,00 **per uno o due weekend al mese**, per consentire a tutti di bilanciare in modo ottimale la propria vita lavorativa con le attività formative di aggiornamento.

Gli iscritti all'OMCeO di Roma e Provincia potranno beneficiare dello sconto del 33% sulla quota di iscrizione. Inoltre, sono previste riduzioni del 20% in caso di due o più iscritti provenienti dalla stessa Organizzazione.

Per richiedere l'ammissione al Master è sufficiente compilare l'apposita scheda disponibile online sul sito [www.masp.it/informazioni-utili](http://www.masp.it/informazioni-utili)

Per informazioni e adesioni: T 06.8522.2314/5581/2394 Email: [sanita@luiss.it](mailto:sanita@luiss.it) Sito web: [www.masp.luiss.it](http://www.masp.luiss.it).

coce e neuro protezione. Insufficienza renale nell'anziano. Anticoagulanti. Depressione e comorbidità. Dolore cronico nell'anziano. Disturbi del ritmo cardiaco nell'anziano. Gestione nursing del paziente anziano fragile

**Quote:** Iscrizione entro il 31 marzo: Soci Sigot euro 200; non soci e soci non in regola con la quota sociale euro 400; specializzandi e medici under 35 anni euro 100 (obbligatoria + Iva 22%). Oltre il 31 marzo: Soci Sigot euro 250; non soci e soci non in regola con la quota sociale euro 450; specializzandi e medici under 35 anni euro 120 (obbligatoria + IVA 22%). Iscrizione ai corsi (riservati agli iscritti al congresso) euro 100. Iscrizione al Corso nursing (riservato agli iscritti al congresso) euro 80

**Ecm:** il congresso è stato inserito nel programma nazionale di Educazione Medica Permanente del ministero della Salute.

**Segreteria Organizzativa:** Congress line, Via Cremona 19 Roma, tel. 06 44290783, 06 44241343 Fax 06.44.24.15.98, congressline@congressline.net

## ● NEUROPSICOFARMACOLOGIA

### Società italiana di neuropsicofarmacologia Congresso nazionale

Torino, 3-6 giugno 2014, Centro congressi Lingotto, Via Nizza 280

Alcuni argomenti trattati: Disturbo da attacchi di panico. Disturbi del comportamento alimentare. Disturbo bipolare; Disturbi depressivi. Disturbo post traumatico da stress. Epigenetica e psicopatologia. Farmacogenetica e farmaco genomica. Le dipendenze: aspetti neurobiologici, genetici, farmacologici, clinici. Invecchiamento cerebrale e psicopatologia

**Ecm:** saranno assegnati al congresso n. 14, 25 crediti; n. 6 crediti per i corsi Ecm pregressuali; n. 6 crediti per i corsi ecm congressuali. Il congresso sarà accreditato per tutte le professioni sanitarie

**Quote dopo il 3 marzo:** soci Sinf euro 350 (in sede euro 450); soci Aidm, Anin, Aip, Onda, Sigo, Siaarti, Sif, Simg, Sin, Sineg, Sinpia, Sins, Sip, Sipb, Sipf, Sips, Sitox, Sno, Sopsi, Sippas euro 380 (in sede euro 480). Non soci euro 450 (in sede euro 600). Studenti, specializzandi e dottorandi: gratuito

**Informazioni:** Segreteria organizzativa More Comunicazione, Via Monte Zebio 9, Roma, tel./fax +39 06 89011781

## ● AGOPUNTURA

### Le malattie dell'apparato respiratorio in agopuntura e medicina tradizionale cinese

Bologna, Sabato 17 maggio 2014

Centro Congressi Savoia Hotel Regency Via del Pilastro, 2

**Segreteria Scientifica:** dott. C. M. Giovanardi, dott. U. Mazzanti

Le relazioni congressuali affronteranno le patologie dell'apparato respiratorio secondo l'ottica della medicina tradizionale cinese. Per ogni patologia affrontata saranno illustrate le possibilità terapeutiche offerte dall'Agopuntura, le modalità di integrazione con la moderna biomedicina, gli eventuali vantaggi in termini di costo efficacia

**Quota:** La partecipazione e l'iscrizione sono gratuite.

**Ecm:** evento in accreditamento Ecm

**Informazioni:** Segreteria organizzativa AMAB (Associazione Medici Agopuntori Bolognesi – Scuola Italo Cinese di Agopuntura) tel. 051- 4120505, cell. 340-9553985, segreteriascuola@amabonline.it, www.amabonline.it

## ● ODONTOIATRIA

### La professione odontoiatrica in Europa: profilo formativo universitario, riconoscimento delle qualifiche personali, libera circolazione dei professionisti

Trapani, 10 maggio 2014, Sala conferenze dell'Ordine dei medici chirurghi e odontoiatri

**Responsabile Scientifico:** dott. Alberto Adragna (0923 546522 albertoadragna@libero.it)

**Relatori:** prof. Giacomo De Leo, prof. Giuseppe Gallina, prof.ssa Giovanna Giuliana, dott. Marco Landi, prof. Antonello Miranda

**Ecm:** accreditato con n.5 crediti

**Quota:** l'evento n.2603-86438 è gratuito

## ● CEFALEE

### Convegno della Sezione triveneta della Società italiana per lo studio delle cefalee (Sisc)

#### Le cefalee: dalla nuova classificazione ai nuovi approcci terapeutici

Legnaro (Padova), Corte Benedettina, 18 ottobre 2014

**Responsabile Scientifico:** Consiglio direttivo della sezione Triveneta Sisc

**Organizzatore locale:** dott. Edoardo Mampreso

**Destinatari:** neurologi, medici di Medicina generale, neuropsichiatri infantili, pediatri, terapisti del dolore



**Ecm:** richiesti (in corso)

**Quota:** gratuito.

**Informazioni:** Segreteria organizzativa Meet and Work [www.meetandwork.it](http://www.meetandwork.it) (disponibile anche iscrizione online); tel. 049 8601818

**Settime giornate rodigine di coloproctologia**  
Rovigo, 2-3 ottobre 2014, Aula magna Cittadella socio sanitaria, Azienda Ulss 18

**Argomenti:** studio e ricerca in colo proctologia; le nuove tecnologie applicate alla chirurgia del colon-retto; i disturbi funzionali del pavimento pelvico e la chirurgia dei prolapsi; le professioni chirurgiche e il rischio clinico

**Quota:** la partecipazione al corso è gratuita

**Ecm:** figura professionale accreditata: medico chirurgo. Le due giornate di congresso saranno accreditate singolarmente

**Informazioni:** Segreteria organizzativa e provider Ecm Seleno Srl, Via G. Medici 23, Torino, tel. 011 7499601, fax 011 7499576, [ferrero@selenoweb.com](mailto:ferrero@selenoweb.com), [www.selenoweb.com](http://www.selenoweb.com)

## PER SEGNALARE UN EVENTO

**C**ongressi, convegni, corsi e manifestazioni scientifiche dovranno essere segnalati almeno tre mesi prima dell'evento attraverso una sintesi che dovrà essere inviata al Giornale della previdenza per email all'indirizzo **[congressi@enpam.it](mailto:congressi@enpam.it)**.

Saranno presi in considerazione solo eventi che rilasciano crediti Ecm o che siano organizzati in ambito universitario o istituzionale. La redazione pubblicherà prioritariamente annunci di corsi gratuiti o con il minor costo di partecipazione in rapporto ai crediti Ecm accordati.

La pubblicazione delle segnalazioni è gratuita.

Per gli spazi pubblicitari su queste pagine è invece necessario contattare la concessionaria i cui estremi sono pubblicati a pagina 80.

# A.I.R.A.S.

**LE ISCRIZIONI AI CORSI SONO APERTE.**

Iscriviti anche alle news di AIRAS, riceverai ogni mese aggiornamento e informazioni. Vai su: <http://www.airas.it/iscrizione-newsletter>

## CORSO DI MEDICINA MANUALE MANIPOLAZIONI VERTEBRALI.

Unico Corso in Italia di Medicina Manuale, metodo Prof. Maigne: riservato esclusivamente a laureati in Medicina e Chirurgia, annovera fra i suoi insegnanti anche prestigiosi docenti del D.I.U. di Parigi. L'apprendimento è previsto in undici seminari; i primi sei seminari danno un attestato di primo livello, i successivi 5 un attestato di esperto di secondo livello. I partecipanti sono liberi di scegliere il percorso desiderato. A.I.R.A.S. è l'unica scuola membro associato della prestigiosa SOFMOO, la Società Francese di Medicina Manuale. Il 53% delle ore sono esercitazioni pratiche. **Il corso inizia il 31 maggio - 1 giugno 2014.**

## CORSO DI POSTUROLOGIA

4 seminari, per un totale di 75 ore. La posturologia rappresenta una nuova disciplina che mette in grado di analizzare e correggere i difetti di postura che provocano patologie croniche, sia dell'apparato locomotore, che di molteplici apparati ed organi. Una postura alterata esita in spasmi e tensioni muscolari che portano l'apparato muscolo-scheletrico ad una funzione errata, spesso eccentrica, con alterazioni articolari, capsulari e ligamentose. **IL PROF. BERNARD BRICOT** di Marsiglia, docente principale, ha messo a punto la **RIPROGRAMMAZIONE POSTURALE** che permette la rimessa a punto di una postura simmetrica e morfologicamente e funzionalmente corretta.

L'A.I.R.A.S. organizza, successivamente al corso, alcuni seminari di aggiornamento e di formazione continua al fine di permettere il perfezionamento della tecnica diagnostica e terapeutica. **Il corso inizia il 04 - 06 aprile 2014.**

**Per tutti i nostri corsi vengono richiesti i crediti ECM.** Il provider è Medical Services N° 351.

**PER MAGGIORI INFORMAZIONI, PER VEDERE I PROGRAMMI DEI CORSI E PER COMPILARE I MODULI ELETTRONICI DI ISCRIZIONE AI CORSI, SI PREGA DI ANDARE SU:** <http://www.airas.it/corsi-e-seminari>

**PER INFORMAZIONI RIVOLGERSI A:** Sig.a CARLA PEDONE, tel. 0498364121, cell. 338 6577169 oppure Prof. F. CECCHERELLI, cell. 337 521885, e-mail: [info@airas.it](mailto:info@airas.it). - Sito web A.I.R.A.S.: [www.airas.it](http://www.airas.it)

**Il racconto dei camici bianchi stretti tra ribelli e forze governative. E che dopo gli studi di medicina si sono ritrovati anche a fare le ronde per proteggere i pazienti dalle rappresaglie**

**P**er i volontari dell'associazione 'Medici con l'Africa Cuamm' ci mancava solo la guerra. Nel Sud Sudan, Paese che ha visto la luce meno di tre anni fa, si è registrato lo scorso dicembre un tentativo di colpo di Stato. La situazione è degenerata, sono scoppiati gravi scontri tra le fazioni. In poco più di un mese, secondo fonti delle Nazioni Unite, gli scontri hanno causato migliaia di morti e oltre mezzo milione di profughi. L'associazione italiana Medici con l'Africa, presente da anni nel Paese, ha fatto rientrare in Italia diversi cooperanti. In Sud Sudan ne rimangono solo sei: un chirurgo, un pediatra, un'infermiera e un'amministrativa presso l'ospedale di Lui (Western Equatoria); un ginecologo e un'anestesista/pediatra presso l'ospedale di Yirol, nello Stato dei Laghi.

### MEDICI TRA I FUCILI

Cos'è accaduto sul campo in quei frangenti lo sappiamo grazie alle testimonianze di Enzo Pisani, specialista in medicina interna, e del chirurgo Paolo Setti Carraro. Entrambi sono medici del Cuamm rimasti in Sud Sudan dall'inizio degli scontri. Pisani, forse perché ormai abituato alle emergenze, dall'ospedale di Yirol sembra minimizzare: "Niente di speciale. Questo ospedale già riceve continuamente traumi da scontri fra clan diversi che da mil-



# Sud Sudan, dottori italiani in mezzo al conflitto

di Carlo Ciocci

lenni si rubano vacche e pascoli; con la guerra abbiamo 'solo' aumentato la frequenza delle ferite da arma da fuoco e ridotto la routine operatoria". Tra le principali difficoltà incontrate durante i combattimenti, il dottor Pisani cita il clima di tensione: "La convivenza in ospedale con soldati armati, sia i feriti che gli accompagnatori, che non ne vogliono sapere di lasciare la propria arma: talvolta è difficile lavorare con que-

**"Talvolta è difficile lavorare con queste canne di fucile che spuntano dappertutto"**

ste canne di fucile che spuntano dappertutto. Una volta – continua Pisani – ci è capitato di operare un ferito che poi si è rivelato essere un ribelle antigovernativo: grande tensione, i soldati ricoverati lo volevano far fuori subito, ma per fortuna è intervenuta la security governativa che lo ha portato in un posto nascosto in città. Lì lo abbiamo medicato e trattato per un giorno e poi è stato trasferito nella capitale".

### PER CONTRIBUIRE

'Medici con l'Africa Cuamm' è in Sud Sudan dal 2006. I team del Cuamm operativi all'ospedale di Lui e di Yirol e sono al lavoro in condizioni di estrema precarietà di dotazioni. Servono farmaci essenziali per gli ospedali, medicinali per il trattamento della malaria, della polmonite, della diarrea; alimenti terapeutici come vitamine, antibiotici e antidolorifici; kit chirurgici e attrezzature per facilitare l'igienizzazione dell'acqua. **Per sostenere questo impegno: Causale Emergenza Sud Sudan c/c postale 17101353 intestato a Medici con l'Africa Cuamm IBAN: IT 910501812101000000 107890 per bonifico bancario presso Banca Popolare Etica, PD**







### DI GUARDIA CONTRO I MASSACRI

Paolo Setti Carraro si trovava invece all'ospedale di Lui quando, erano i primi di gennaio, vi sono stati trasportati un gran numero di feriti. "La mattina del 2 di gennaio – racconta – sono arrivati diciassette feriti caduti durante la notte in un'imboscata. Un soldato era morto durante il viaggio, un secondo presentava una grave ferita da arma da fuoco all'addome, era eviscerato ed è deceduto subito dopo il triage. Un terzo, con una ferita esposta e comminuta di gamba sinistra è deceduto tre ore dopo l'amputazione, in assenza di sangue da trasfondere. Gli altri presentavano ferite da arma da fuoco multiple agli arti, al torace, al cranio. Stilata la lista

**"Noi stessi ci siamo alternati in turni di guardia all'ingresso dell'ospedale e siamo riusciti, in più occasioni, a respingere intrusioni armate in ospedale"**

delle priorità chirurgiche ho passato gran parte della giornata nel trattamento delle ferite". Il peggio doveva però arrivare nel pomeriggio del giorno successivo, quando giunse un convoglio di militari fedeli al governo, formato nella maggior parte da soldati di etnia Dinka. "Questi – continua Setti Carraro – venuti a conoscenza della presenza in ospedale di feriti di etnia Nuer, sono entrati in reparto armati, minacciandoli di morte. Allontanati, sono poi ritornati ripetutamente per portare a compimento le loro minacce. I dieci giorni successivi sono stati di grande tensione: noi stessi ci siamo alternati in turni di guardia diurna all'ingresso dell'ospedale e di ronda lungo il perimetro durante la notte e siamo riusciti, in più occasioni, a respingere intrusioni armate in ospedale. Finalmente – conclude il chirurgo – due settimane dopo l'arrivo dei feriti siamo riusciti a trasferire i feriti Nuer al loro gruppo di appartenenza, sotto scorta militare, con la protezione civile da parte dei rappresentanti del governo e con il consenso vigile della Croce rossa internazionale".

### C'È CHI RIPARTE

Altra testimonianza è quella di Donata Galloni, infettivologa, rimpatriata

in Italia pochi giorni dopo l'inizio dell'escalation militare. A metà febbraio però è voluta tornare in Sud Sudan. Contattata dal Giornale della Previdenza alcuni giorni prima della partenza ha lasciato trasparire la sua determinazione: "Con lo staff rimasto sul campo e con il nuovo che presto darà il cambio a chi è a fine contratto – ha detto Donata Galloni – si continuerà il lavoro, in uno scenario mutato e per me

nuovo, visto che non ho esperienza di contesti di crisi umanitaria e di instabilità. Sappiamo che ora i bisogni sono accresciuti e le richieste di aiuto e assistenza da parte della gente sono più pressanti, mentre le risorse umane e materiali a disposizione rimangono insufficienti. Questo è da un lato motivo di preoccupazioni e timori, ma dall'altro è una delle ragioni per continuare il lavoro intrapreso: tentare di garantire alla popolazione il diritto alla salute". ■



*Nella pagina a sinistra, l'ospedale Yrol. In questa pagina, partendo dall'alto: l'ospedale Lui, il momento della vaccinazione e la distribuzione del cibo, delle coperte e del sapone.*

# Chi ha ucciso la dottoressa Lipparini?

di Laura Petri

**Forlì, 9 Agosto 1993. Lanfranca Lipparini viene uccisa con due coltellate alla schiena.**

**Nessun colpevole, nessun motivo apparente. Dopo vent'anni nuove indagini riaprono il caso. E si guarda anche all'ambiente lavorativo**



## Il ritratto di una donna geniale

Susanna definisce sua madre 'geniale'. Era andata a scuola a quattro anni, a ventitre era già laureata a pieni voti in medicina e chirurgia, aveva frequentato il conservatorio, suonava il piano ed era direttrice di coro. Era mezzo soprano solista in un coro di Bologna. Con un gruppo aveva inciso un disco con la RCA e la sigla di un serial televisivo 'Il mulino del Po'. Si era esibita a Londra cantando madrigali di fronte alla regina Elisabetta. Voleva fosse scritto sulla tomba: *'Non piangere, non ho fatto che precederti'*

"Due coltellate alla schiena e neanche il tempo di urlare, così è morta mia madre", dice Susanna Donati, anche lei medico. "Io fui la prima indiziata dell'omicidio, prima di sapere cosa fosse successo ero su una macchina della Polizia che andava a sirene spiegate". Susanna è la figlia di Lanfranca Lipparini, il medico ucciso a Forlì nell'estate del 1993. "Mia madre era una donna modesta, amava la vita e affrontava con fierezza ogni prova. Diceva spesso: 'Questa vita sarà pure una valle di lacrime, ma io ci piango volentieri'", dice Susanna. La dottoressa Lipparini aveva smesso di fare l'anestesista, si era trasferita a Forlì da Bologna per seguire il marito, anche lui camice bianco, da cui si era poi separata. Alla Usl 38 Lanfranca era stata contemporaneamente medico fiscale e vice responsabile del servizio di medicina di base. Aveva svolto controlli fiscali e accertamenti sull'attività dei medici e le case di cura private. Si era guadagnata la fama di dura per aver segnalato le inadempienze di una pediatra poi sospesa dal servizio. "Mia madre era una donna integerrima, dice Susanna. Un giorno mi disse che le persone oneste hanno un prezzo alto e che il suo era altissimo. Al mo-

**"Un giorno mi disse che le persone oneste hanno un prezzo alto e che il suo era altissimo. Al momento non ho dato peso a quella frase, invece potrebbe essere la spiegazione a quanto successo"**



mento non ho dato peso a quella frase, invece potrebbe essere la spiegazione a quanto successo". Chi l'ha uccisa prima di

lasciare la sua casa si è preoccupato di tagliare il cavo del telefono. "I detenuti del carcere di Bologna dove lavoravo a quel tempo mi dissero che era un chiaro messaggio per dire che ormai non poteva più parlare, la sua bocca era chiusa per sempre - dice Susanna -. Mia madre aveva scoperto qualcosa e lo voleva denunciare? Cosa sapeva che non doveva essere detto?".

Dopo vent'anni gli specialisti della sezione





## L'accaduto

**L**anfranca Lipparini è stata uccisa nella sua casa di Forlì, di notte. Era sola, la figlia sposata viveva con il marito a Bologna, il figlio ventunenne era in vacanza. Era una donna estremamente precisa e i suoi colleghi non vedendola arrivare in ufficio la mattina successiva diedero l'allarme. La trovarono ancora vestita riversa sul letto con due profondi tagli alla schiena. Accanto al corpo il filo del telefono strappato. Tutto, intorno, era in ordine. Si trovò solo qualche traccia di sangue nel corridoio come se il corpo fosse stato trascinato. Non c'erano segni di scasso né alle finestre, né sulla porta di ingresso rimasta chiusa. Si ipotizzò che l'omicida fosse entrato risalendo il tubo dello scarico della grondaia e i sospetti della polizia si indirizzarono su un giovane tossicodipendente pregiudicato. Fu fermato ma presto rilasciato. Fu escluso l'omicidio a scopo di rapina: sul comodino accanto al letto furono infatti ritrovati soldi e gioielli.



*Nella pagina accanto, da sinistra, Lanfranca Lipparini da giovane. In alto in una gita in Turchia e in basso l'unica foto trovata dalla figlia che la ritrae con il camice. In questa pagina, Lanfranca da giovane. In basso i suoi figli in una foto di qualche anno fa e a fianco una più recente.*

**"Mia madre aveva scoperto qualcosa e lo voleva denunciare? Cosa sapeva che non doveva essere detto?"**

stanno valutando le posizioni di persone vicine alla vittima, indirizzandosi verso la sfera privata, l'ambito lavorativo e le conoscenze della dottoressa Lipparini. Da Forlì la sezione omicidi irrisolti ha prelevato re-

perti da analizzare con le moderne tecnologie non disponibili all'epoca dei fatti.

"Nessuno mi darà più mia madre, dice Susanna Donati, ma spero che la riapertura delle indagini possa aiutarmi a rispondere alla domanda che continuo a farmi da tanti anni: perché?". ■

*giornale@enpam.it*

omicidi irrisolti (cold case) della Polizia di Stato hanno riaperto il caso. Nessuna dichiarazione arriva dalla Procura e dalle forze dell'ordine per via del segreto istruttorio sull'indagine in corso. Da fonte vicina all'inchiesta filtra però l'indicazione che sono state riscontrate incongruenze relative ai fatti accertati all'epoca. Gli inquirenti

# Il medico che scaccia la malattia a bracciate

di Carlo Ciocci

Tra una bracciata e un record Francesco Medri ha trovato anche la forza per sconfiggere un linfoma  
**E diventare poi campione del mondo**

**C**ampione nello sport, ammalato e di nuovo campione nello sport. Francesco Medri è un uomo che non molla mai. E così oltre a laurearsi in medicina e a specializzarsi, ha visto fioccare i successi nello sport che più ama: il nuoto. Vince infatti il campionato italiano di fondo nella categoria medici, si impone nella traversata di 33 chilometri tra Piombino e l'Isola d'Elba, per tre volte è primo nella traversata del Golfo di Trieste: nel 1976 fa registrare il record che resisterà per dodici anni.

A metà degli anni Ottanta le vittorie del dottor Medri si interrompono però bruscamente quando si trova a fare i conti con un altro traguardo: sconfiggere un linfoma al terzo stadio. "Io, medico, mi ritrovai catapultato nei panni del paziente ad affrontare la chemioterapia, la chirurgia e la cobaltoterapia". Si apre così un pe-

Ho iniziato a nuotare a quattordici anni perché il medico di famiglia mi trovò grassottello e asmatico

## CHI È

**Francesco Medri**, classe 1955, nella professione segue le orme dei nonni e dei bisnonni che erano medici: anche lui si laurea in medicina e si specializza in medicina dello sport. Oltre alla medicina tradizionale, si occupa di omeopatia, naturopatia, fitoterapia e medicina ayurveda. Nello sport, il nuoto, vince il campionato italiano di fondo (la traversata tra Piombino e l'isola d'Elba); per tre volte è primo nella traversata del Golfo di Trieste; è stato una volta oro e per tre volte argento ai campionati mondiali della medicina; ha vinto i campionati italiani master di nuoto pinnato per quindici anni consecutivi (l'ultimo nel 2010).







Al centro, Francesco Medri durante una premiazione.

riodo difficile, ma che Medri affronta a viso aperto: l'obiettivo è curarsi e tornare presto a gareggiare. La forte determinazione, unita ad adeguate cure, sconfiggono la patologia e il medico-nuotatore

**È medaglia d'oro nel '90 nei campionati mondiali della medicina che si svolgono a Creta**

mondiali della medicina dell'87 è medaglia d'argento a Casablanca, nel '90 è oro a Creta e ancora argento nel '95 a Ostuni e nel '96 a Evian (Francia). Successivamente, non

è di nuovo in acqua a inanellare un successo dopo l'altro: nei campionati

fosse bastato, vince i campionati italiani master di nuoto pinnato per quindici anni consecutivi (l'ultimo nel 2010).

Oggi altri problemi di salute lo hanno costretto di nuovo a interrompere l'attività sportiva. "Sono problemi – dice – che devo superare anche questa volta per tornare a gareggiare". Destino bizzarro quello del dottor Medri: "Ho iniziato a nuotare a quattordici anni – ricorda – dietro consiglio del medico che alla visita mi aveva trovato grassottello e asmatico" e successivamente proprio i medici lo hanno più volte consigliato di interrompere l'attività sportiva. Il fatto è che lui non ha ancora deciso di smettere. ■

### Calcio a 5: in primavera il primo torneo per medici e dentisti

Dall'1 all'8 giugno si svolgerà la prima edizione del campionato nazionale di calcio a 5 riservato agli iscritti agli Ordini dei medici e degli odontoiatri. Il torneo, organizzato dal Segretariato italiano giovani medici col patrocinio dell'Ordine di Cagliari, si svolgerà presso il Calaserena Village, tra Cagliari e Villasimius. Il campionato è intitolato a Maria Bonino, medico pediatra scomparsa nel 2005 e insignita della medaglia d'oro al merito della sanità pubblica per l'assistenza sanitaria offerta in Africa.

Per info:  
info@calcioa5medici.it  
Carlo Piredda  
tel. 349 6349026,  
Giampaolo Maietta  
tel. 340 1865020.

### Calcio a 11: a giugno va di scena il campionato italiano per dottori

Il prossimo campionato di calcio per medici e odontoiatri si svolgerà a Ischia dal 28 giugno al 5 luglio. Il torneo è organizzato dall'Associazione nazionale medici calcio onlus (Anmco), il cui fine principale è raccogliere attraverso queste competizioni fondi da destinare in beneficenza. Dell'associazione fanno attualmente parte le squadre di MilanoBrianza, Firenze, Roma, Napoli, Taranto, Bari, Melito Porto Salvo, Reggio Calabria, Palermo e Cosenza, quest'ultima detentrici del titolo.

Sul sito dell'Anmco [www.anmconlus.altervista.org](http://www.anmconlus.altervista.org) si possono trovare tutte le notizie ed i contatti utili per iscriversi al torneo.



# In cura dagli psicanthropi

**Un progetto musicale nato per far conoscere al pubblico come si affrontano e curano i disturbi psichici.**

Il duo Psicantria si serve della canzone e dell'ironia per raccontare storie di pazienti con intento educativo e preventivo.

**Con la benedizione musicale di Francesco Guccini**

di Marco Vestri

**A**lla moglie di Guccini il cd degli Psicantria è piaciuto subito. È tramite lei che nasce l'incontro tra due medici musicisti e il cantautore modenese. Nella sua casa di Pavana, frazione nascosta degli Appennini toско-emiliani, il feeling è immediato. Ne viene fuori una collaborazione professionale: i due psichiatri scrivono per Guccini una canzone, 'Notti', presente nell'ultima fatica dell'artista emiliano ('L'ultima Thule' 2012). Lui ha ricambiato scrivendo la prefazione al loro primo libro cd "La Psicantria: manuale di psicopatologia cantata" (2011). Le vendite del volume hanno raggiunto, in breve, le 2.000 copie.

Il progetto Psicantria (Psicopatologia cantata) ha ini-





*Nella pagina a fianco, la copertina del disco degli Psicantria. In alto, il duo durante un'esibizione; sotto con Francesco Guccini.*



zio nell'estate del 2009 dalla collaborazione tra i cantautori Gaspare Palmieri (in arte Gappa), psichiatra, e Cristian Grassilli, psicoterapeuta, per far conoscere i disturbi psichici e lo "psicomondo" attraverso la canzone. I due si sono conosciuti alla Scuola Bolognese di Psicoterapia Cognitiva (Sbpc). Entrambi musicisti, decidono di descrivere le loro esperienze di vita quotidiana con i pazienti componendo canzoni con testi a tema. Racconta Palmieri: "Con il mio amico Cristian ci siamo subito capiti al volo: volevamo far qualcosa di veramente originale che ci divertisse e, soprattutto, riuscisse a far divertire gli altri, veicolando però messaggi che facessero capire alla gente qualcosa di più sui disturbi psichiatrici, che purtroppo sono in aumento". I due musicisti e cantautori si definiscono medici nell'anima: "Vogliamo aiutare le persone che si trovano ad affrontare un disagio psicologico a superare le difficoltà con un sorriso e buona musica – continua il medico –. La nostra finalità è anche quella di contribuire ad abbattere quell'atteggiamento giudicante e negativo nei confronti delle persone che soffrono di malattie mentali, lo stigma. I nostri testi parlano chiaro: la canzone 'Cara depressao', a ritmo di samba, è per esempio molto semplice, c'è poco da spiegare, basta ascoltare". In effetti la canzone, pur affrontando un tema delicato come la depressione, ti fa sentire rilassato, come se fossi sdraiato al sole in una spiaggia di Copacabana intento a sorseggiare un cocktail.

Il duetto comincia a far concerti nei posti più disparati: congressi medici, scuole, università. "Ai nostri live ci divertiamo e ci emozioniamo come ragazzini. Memorabile il concerto al Sism, il Segretariato italiano studenti in medicina, di Ferrara – ricorda Palmieri –. Il pubblico, come prevedibile, era composto per lo più

**Il progetto Psicantria ha inizio nell'estate del 2009 per far conoscere i disturbi psichici e lo 'psicomondo' attraverso la canzone**

da giovani universitari. Alla fine del concerto si avvicina un ragazzo e mi dice che se prima della nostra performance era intenzionato a diventare anestesista, ora non aveva più dubbi: voleva diventare psichiatra!" Il duo ha avuto la fortuna di suonare anche con gruppi composti da pazienti psichiatrici che usavano la musica a scopo riabilitativo. Il prossimo libro-cd degli Psicantria è già in cantiere e dovrebbe uscire per fine marzo 2014. Il titolo sarà: 'La Psicantria nella

**I due musicisti e cantautori si definiscono medici nell'anima**

vita quotidiana'. Stavolta interviene Cristian Grassilli: "I temi che affronteremo nel nuovo libro-cd saranno più sociologici e relativi alla psicopatologia quotidiana: il bullismo, la famiglia allargata, il bambino digitale, eccetera. L'intento è quello di sdrammatizzare certi problemi e offrire spunti di riflessione. Per far questo lo strumento canzone è molto efficace perché il messaggio si cuce con le musiche creando situazioni in cui le persone si possono identificare, incuriosire anche su di sé. Nei nostri spettacoli, però c'è pure del cabaret: prima di ogni pezzo facciamo uno sketch per introdurlo". Canta che ti passa: ecco l'obiettivo degli "psicantropi". ■

**[www.psicantria.it](http://www.psicantria.it)**

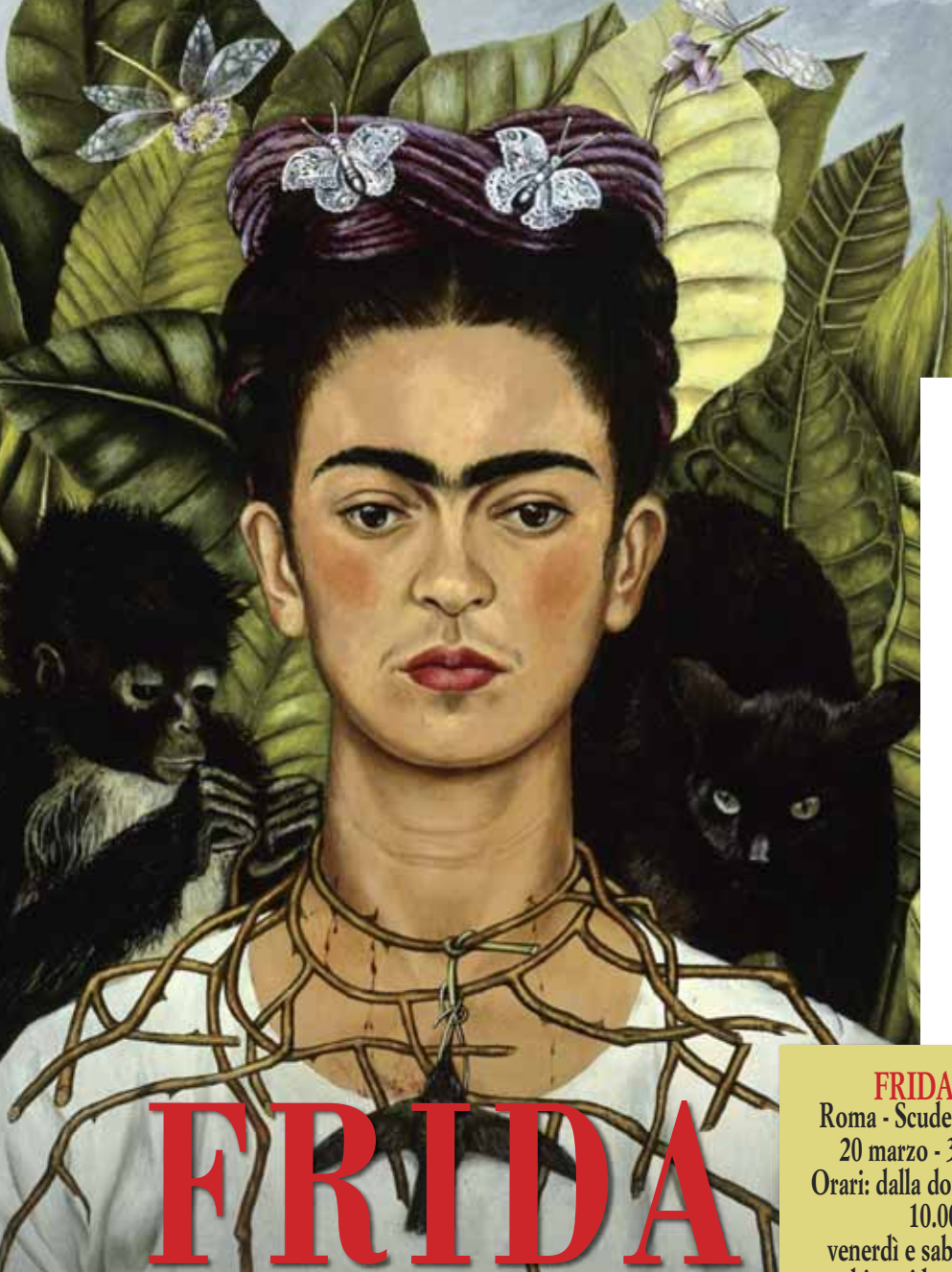

A sinistra Frida Kahlo:  
**Autoritratto con collana di spine**, 1940;  
 in basso: **Autoritratto con treccia**, 1941;  
 in basso nella pagina a fianco: **Autoritratto con vestito di velluto**, 1926.  
 © Banco de México Diego Rivera & Frida Kahlo Museums Trust, México D.F. by SIAE 2014.



# FRIDA KAHLO

## l'estetica del dolore

di Riccardo Cenci

Sofferenza, infermità, trascorrere del tempo, un tormentato rapporto coniugale. Tutti elementi della pittura di una donna che ha trasportato sulla tela il suo dolore fisico e interiore

### FRIDA KAHLO

Roma - Scuderie del Quirinale  
 20 marzo - 31 agosto 2014  
 Orari: dalla domenica al giovedì  
 10.00/20.00  
 venerdì e sabato 10.00/22.30  
 chiuso i lunedì non festivi  
 Ingresso:  
 intero € 12,00 - ridotto € 9,50  
 Catalogo: Electa  
[www.scuderiequirinale.it](http://www.scuderiequirinale.it)

**I**l 17 settembre del 1925 la diciottenne Frida Kahlo viene coinvolta in un terribile incidente automobilistico. Il corpo trafitto da una sbarra metallica, tormentato da innumerevoli

fratture, il destino che sembra ormai scritto. La morte le aleggia intorno a lungo, poi l'abbandona, vinta dalla tenacia e dalla forza d'animo di una donna decisa a vivere ad ogni costo. La vocazione artistica sboccia in un letto d'ospedale, come un fiore nutrito dalla sofferenza. La pittura intessuta di vita e di morte di Frida Kahlo è protagonista di un'ampia retrospettiva allestita presso le Scuderie del Quirinale, forte di un nutrito gruppo di opere e di una selezione di ritratti fotografici. La sua vicenda creativa si radica nel Messico più arcano e mi-



# Alberto Giacometti l'insostenibile fragilità del moderno

Un'arte sospesa tra studi classici e sculture visionarie. Un artista sempre in movimento alla ricerca di nuove frontiere da esplorare. Come il suo 'Uomo che cammina'

**L**a retrospettiva che la **Galleria Borghese di Roma** dedica ad Alberto Giacometti (sino al 25 maggio), la più ampia mai realizzata in Italia, propone un percorso espositivo di grande suggestione, nel quale la statuaria greca e romana dialoga fattivamente con le sculture visionarie e con le forme allungate dell'artista svizzero. Giacometti infatti ha sempre riconosciuto il proprio debito nei confronti dell'arte antica, ponendo come cardine della propria esperienza creativa la ricerca dell'archetipo. Sommo interprete dello smarrimento dell'uomo novecentesco, egli sente in maniera viscerale e drammatica la solitudine, della quale il celebre 'Uomo che cammina' è l'esempio più pregnante. L'arte di Giacometti proviene dagli spazi impervi del paesaggio alpino, sui quali nel 1921 il giovane scultore si trovò ad assistere al decesso improvviso del suo compagno di viaggio, l'olandese Pieter Van Meurs, quasi una misteriosa anticipazione del proprio destino. La morte lo coglie infatti nel 1966, nei luoghi dove era nato e ai quali periodicamente tornava. Nessuno meglio di lui ha definito le motivazioni della sua arte: "Faccio certamente della pittura e della scultura [...] per addentare la realtà, [...] per difendermi contro la fame, contro il freddo, contro la morte, per essere il più libero possibile". ■

(r.c.)



Alberto Giacometti:  
*L'Homme qui marche I.*

## Spina bifida, una grave forma di scoliosi e la poliomelite non piegarono la vitalità e il talento artistico di Frida Kahlo

sterioso, contraddittorio nel suo continuo oscillare fra urgenza vitale e disfacimento. La simbiosi con il proprio Paese è totale. Frida è l'anima del Messico e lo dimostra il fatto che, pur essendo nata nel 1907, sostenesse di essere venuta al mondo nel 1910, anno di inizio della rivoluzione. L'autoritratto è il luogo privilegiato della sua ricerca. Frida ha la capacità di dare evidenza estetica a quel dolore che l'accompagna durante l'intero corso della sua esistenza. L'esplorazione quotidiana della sofferenza diviene una maniera per esorcizzare l'infermità e il trascorrere del tempo. In realtà le conseguenze dell'incidente si innestano su una situazione patologica già grave. Dalla nascita l'artista è affetta da spina bifida, soffre per una grave forma di scoliosi, mentre la poliomelite le provoca la malformazione di quella gamba destra che in seguito le verrà amputata.

Prendendola in moglie, il noto pittore Diego Rivera è consapevole di legarsi ad una donna malata la quale, secondo l'avvertimento del padre Guillermo Kahlo, si porta dentro un demone. Eppure il suo talento, la sua prorompente vitalità a dispetto delle precarie condizioni di salute, la sensualità impulsiva e trascinate conferiscono al suo carattere una qualità irresistibile. Non sfuggono al suo fascino esiliati famosi come Neruda e Tročkij, la sua opera viene apprezzata all'estero da Kandinskij, Miró e Picasso, mentre la bisessualità la trasforma nel simbolo di una femminilità estroversa ed androgina. Intenso ma profondamente tormentato il rapporto con Rivera, impenitente donnaio il quale giunge persino a sedurre la sorella di Frida, una debolezza che lei non gli perdonerà mai. Fiaccata dall'abuso di farmaci ed alcol, Frida muore il 13 luglio del 1954, probabilmente per una overdose di Demoral. Resta la sua arte, 'una bomba avvolta in nastri di seta', come ebbe a definirla lo scrittore e poeta francese André Breton. ■

tenso ma profondamente tormentato il rapporto con Rivera, impenitente donnaio il quale giunge persino a sedurre la sorella di Frida, una debolezza che lei non gli perdonerà mai. Fiaccata dall'abuso di farmaci ed alcol, Frida muore il 13 luglio del 1954, probabilmente per una overdose di Demoral. Resta la sua arte, 'una bomba avvolta in nastri di seta', come ebbe a definirla lo scrittore e poeta francese André Breton. ■



# Fotografia

In questa rubrica  
pubblichiamo  
una selezione di  
scatti realizzati  
da medici  
e dentisti.  
L'iniziativa è  
in collaborazione  
con **AMFI**  
(Associazione  
medici fotografi  
italiani)

**Giancarlo Lucani**  
medico di medicina  
generale a Roma,  
specialista in gastro-  
enterologia e malat-  
tie del ricambio.

Le foto non sono  
state scattate con  
una reflex, ma con  
una compatta digitale.  
Si tratta della Nikon  
Coolpix S9100 con  
risoluzione 12 me-  
gapixel e un ampio  
zoom da 18x (25-  
450mm)

*In questa e nelle pagine  
seguenti una serie di  
scatti effettuati in viaggi-  
safari nei principali par-  
chi nazionali del Kenia.*









Fotografia







#### COME INVIARE LE FOTO

Spedizione via email a:  
**[giornale@enpam.it](mailto:giornale@enpam.it)**  
(le foto devono avere  
una risoluzione  
minima  
di 1600x1060 ).

Fornire un recapito  
telefonico e un breve  
curriculum.

È anche possibile iscri-  
vendosi al socialnetwork  
**Flickr** condividere propri  
scatti al gruppo dell'En-  
pam:

**[http://www.flickr.com  
/groups/il\\_giornale\\_d  
ella\\_previdenza\\_dei\\_  
medici\\_e\\_degli\\_odon  
toiatri](http://www.flickr.com/groups/il_giornale_della_previdenza_dei_medici_e_degli_odontoiatri)**



# Management della **R**esponsabilità **S**anitaria

## Healthcare Accountability Management

VALUTARE RISCHI, RESPONSABILITÀ E DANNI IN AMBITO ORGANIZZATIVO, FORENSE E ASSICURATIVO  
LA SOSTENIBILITÀ DEL SISTEMA SANITÀ: DALLA GESTIONE DEL RISCHIO ALLA COPERTURA ASSICURATIVA E AL CONTENZIOSO GIUDIZIARIO

ANNO ACCADEMICO 2014/2015

**MASTER DI II LIVELLO - II EDIZIONE**



Scarica il **modulo di interesse\***  
disponibile sul sito [www.mastermars.it](http://www.mastermars.it)  
e invialo compilato coi tuoi dati  
via fax al numero **02.87.15.23.04**  
per essere sempre aggiornato  
sulle novità del master

master  
**MaRS**

\* la compilazione del modulo non implica l'iscrizione al master

**Per informazioni [www.mastermars.it](http://www.mastermars.it)**



# Libri di medici e di dentisti

## **OMEOPATIA SCIENZA DELL'INDIVIDUO** di Giovanni Francesco Di Paolo, Osvaldo Sponzilli



Il manuale pratico per il medico e il paziente, scritto da Giovanni Francesco di Paolo, medico omeopata, e da Osvaldo Sponzilli, medico psicoterapeuta emozionale, è diviso in tre parti. Nella prima si affronta il concetto di malattia con l'obiettivo di recuperare quella che viene individuata dagli autori come la vera anima della medicina, intesa nel suo senso più ampio. Si delinea quindi la storia dell'omeopatia e della sua farmacopea e si presenta la visione omeopatica della malattia secondo Paschero, la storia del pensiero costituzionalista, l'esame e la comparazione di alcuni sintomi e i principali rimedi. Nella seconda parte sono descritti i rimedi omeopatici appartenenti al regno minerale, vegetale, animale e al gruppo dei nosodi, i preparati ottenuti dal materiale patologico. L'ultima parte del volume contiene consigli terapeutici di pronto soccorso omeopatico divisi per sintomi e patologie. La premessa è del premio Nobel Luc Montagnier, la prefazione di Luciano Ragno.

**Edizioni Mediterranee, Roma, 2013 – pp. 399, euro 34,50**

## **CERCAVANO LA LUCE** di Renato Malta



L'autore, medico e storico della medicina, descrive con gli occhi del professionista della salute la vasta umanità occupata nel lavoro delle miniere di zolfo siciliane. La ricerca è condotta seguendo tre aspetti tra loro collegati: l'organizzazione sanitaria, i soccorsi e la tutela sociale in questo modo dimostrano che senza l'intervento dello Stato non è possibile la soluzione di questioni di economia e di morale. La storia sanitaria delle zolfare si sviluppa in parallelo alle tematiche legate alla salvaguardia della salute del lavoratore

maggiormente sentite nelle nazioni europee. Uno degli aspetti più rilevanti è relativo al lavoro minorile, in particolare alla figura dei 'carusi' e all'assenza o mancata applicazione di norme a loro tutela.

**Plumelia, Bagheria (Palermo), 2012 – pp. 208, euro 15,00**

## **ERRORI IN MEDICINA** di Antonino Massimiliano Grande



Dalla clinica alle aule giudiziarie, il volume del dottor Grande, cardiocirurgo e specialista in cardiologia vascolare, affronta le delicate tematiche concernenti l'attività medica in caso di errore e le reazioni psicologiche del medico più o meno motivatamente chiamato a giudizio. Il lavoro esamina situazioni recenti e del passato, ricordando anche due vittime illustri di errori medici, Cavour e Garibaldi. Numerosi sono i richiami al campo medico legale comprendenti anche specifiche linee guida. Inoltre il libro presenta una sintetica riflessione sulla medicina difensiva e descrive in maniera romanzesca una serie di casi clinici giunti nelle aule giudiziarie. La monografia si chiude con le 'istruzioni per l'uso', nella malaugurata ipotesi che i lettori medici si trovino coinvolti in simili situazioni.

**Società editrice Universo, Roma, 2014 – pp. 384, euro 26,00**

## **LA PSICOLOGIA CLINICA IN OSPEDALE**

**di Carlo Alfredo Clerici, Laura Veneroni**

Il lettore è accompagnato in un lungo un itinerario che muove dai dati storici sul complesso dialogo fra psicologia clinica e medicina. Partendo da qui l'autore affronta questioni teoriche come l'integrazione di prospettive cliniche



multidisciplinari, per trattare infine le tecniche di consultazione e supporto applicabili in ospedale, sempre alla luce di casi e esperienze cliniche reali. Il volume di Carlo Alfredo Clerici, medico e specialista in psicologia clinica, e Laura Veneroni, specialista in psicologia clinica, vuol essere uno strumento di formazione universitaria ma rappresenta anche un'occasione di approfondimento e aggiornamento per tutti i professionisti della salute (psicologi e psicoterapeuti, medici e operatori sanitari attenti alla dimensione psicologica dei pazienti affetti da malattie organiche).

**Società editrice Il Mulino, Bologna, 2014  
pp. 217, euro 20,00**

### **L'ORTOPEDIA A GENOVA, QUELLA STORIA UN PO' COSÌ...**

**di Francesco Franchin, Federico Santolini e Nunzio Spina**



A leggere 'L'ortopedia a Genova, quella storia un po' così...' – opera di Francesco Franchin, Federico Santolini e Nunzio Spina, tutti ortopedici – si apprende come nel capoluogo ligure le origini di questa branca della medicina siano da ricondurre allo studio delle affezioni scheletriche dei bambini. Il libro ricostruisce un percorso che ha portato dalla Scuola per rachitici

al Gaslini: individua come passaggio cruciale la fine dell'Ottocento, quando le patologie legate allo scheletro cominciano ad assumere una fisionomia scientifica. Tra i personaggi da ricordare Pietro Arata, medico genovese, vero e proprio caposcuola nell'impiego di nuove tecniche o correttive.

**Dynamicom edizioni, Milano, 2013 – pp.155**

### **L'AFFARE LARSON di Carmelo Serranò**



L'omicidio di un magnate dell'alta finanza. Un giovane giornalista, Andrea Sullivan, coinvolto nell'indagine. La vittima è Leo Allen che si era rivolto a Sullivan temendo per la propria vita. Lui non è un uomo che si scompone più di tanto e anche questo fa sì che si sbrogli una matassa che parte da lontano. L'autore del giallo, Carmelo Serranò, medico con l'hobby di leggere e scrivere, riesce ad agganciare il lettore fino a condurlo 'ad un finale che non nega uno sprazzo di serenità'.

**Otma Edizioni, Milano, 2013 – pp. 204, euro 15,00**

### **L'ATTIVAZIONE DEL CORPO NELLA PSICOTERAPIA BIONOMICA/AUTOGENA di Carmine Grimaldi**



'Coscienza corporea'. È da questo concetto che muove il volume di Carmine Grimaldi, medico psicoterapeuta. L'obiettivo è giungere alla promozione della salute e per far questo l'uomo deve essere considerato nella sua totalità: corpo, psiche, pensiero, spirito, cultura, esistenza. Per arrivare a conoscere il proprio corpo, inoltre, non ci si può limitare ad ascoltarlo

quando è a riposo, ma è necessario farlo attraverso il movimento da praticare da soli o in gruppo. Il volume si compone anche di un dvd allegato che mostra l'esecuzione degli esercizi corporei descritti nel testo.

**Edizioni Centro Studi Erickson, Trento, 2013  
pp. 127, euro 18,00**



### **LA MALAPARENTELA. PER DISPETTO VI AMO TUTTI di Natale Saccà**

L'autore, gastroenterologo, nel suo primo romanzo ricorda al lettore che ogni individuo, anche quando si trova in situazioni complesse e difficili da affrontare, porta con sé una serie di diritti e doveri dalla cui osservanza dipende il benessere materiale e spirituale della società nel suo insieme e delle singole parti che la compongono.

**Talos Edizioni, Cosenza, 2013 – pp. 191, euro 12,00**

### **LA VILLA di Carmela Pregadio**

La morte di Enrico lascia dei dubbi. Si tratta di un delitto? Tra i personaggi in ballo ci sono Bice, la moglie che si dedica alla famiglia, Stefano, il cognato razionale e distaccato, e i figli Claudio e Adriana. Il decesso misterioso spezza l'immobilità che avvolge la villa e la vita dei personaggi si trasforma in una insperata ricerca della felicità.

**Aletti Editore, Villanova di Guidonia, 2013  
pp. 158, euro 14,00**

### **194. STORIE DI ABORTO, DALLA CRIMINALITÀ ALLA LEGALITÀ di Marco Sani**

L'autore, specialista in ostetricia e ginecologia, documenta nel volume la condizione della donna prima della legge 194 e di come, successivamente, il provvedimento legislativo abbia permesso una riduzione delle interruzioni di gravidanza e un diverso modo di fare prevenzione. L'obiettivo è quello di fare arrivare a un momento di consapevolezza affinché la gravidanza sia sempre più una scelta responsabile.

**Edizioni C'era una volta, Roma, 2013  
pp. 255, euro 22,00**

### **L'ALBERO DELLE GIUGGIOLE di Giulio Preti**

Giulio Preti, professore onorario all'Università di Torino, racconta la sua vita e ne traccia un bilancio. Dalle aspirazioni di ragazzo di una modesta famiglia sino alle affermazioni accademiche. Un'esperienza che spinge ad essere propositivi in un'epoca nella quale non si avverte più entusiasmo, e lo scoramento ha contagiato i più.

**Officina Editoriale Oltrarno, Firenze, 2013  
pp. 306, euro 12,00**



## A DORSO D'ASINO di Eduardo Ferri



Una raccolta di racconti, quella dello psichiatra Eduardo Ferri, che descrivono il mondo contadino. Nel volume si parla di famiglia, dignità, serenità: valori semplici ma essenziali. Una cultura, quella rurale, che rischia di scomparire per sempre. Come la processione dei contadini e dei loro asini: all'alba si mettono in cammino e alla sera rientrano dal lavoro con quanto basta per vivere. Un sistema di vita intriso di dignità che per secoli ha scandito il tempo e che ha resistito sino a pochi anni fa.

**Società editrice MonteCovello, 2013 – pp. 141, euro 12,00**

## PUNTI DOLOROSI. NEURO-RIFLESSOTERAPIA PERSONALIZZATA di Aldino Barbiero



I Punti Dolorosi (PD) rappresentano un solido ponte fra la medicina classica e l'agopuntura. Alla base della loro individuazione c'è la scoperta che nei tessuti molli esista almeno un PD, una piccola area di infiammazione dolorosa. I PD permettono di curare patologie osteo-muscolo-articolari, organo-viscerali, neuro-compressive, reumatologiche e autoimmuni. I PD possono interessare tutti i medici (in particolare agopuntori, anestesisti, ortopedici, fisiatri, reumatologi, otorinolaringoiatri e psichiatri, nonché fisioterapisti osteopati e chiropratici) e rappresentano una terapia avanzata, poco invasiva e attenta al sentire del paziente.

**Cleub, Padova, 2013 – pp. 333, euro 48,00**

## L'ULTIMO DEI CHIARAMONTE. POTERE E PASSIONI NELLA SICILIA MEDIOEVALE di Cesare Lorefice



L'autore, otorinolaringoiatra, narra le eroiche e leggendarie imprese di Andrea Chiaramonte, ultimo esponente di una delle famiglie più nobili, illustri e valorose di Sicilia, che osò opporsi al dominio spagnolo degli Aragonesi e pagò la sua ribellione nel 1392, con la condanna a morte e la confisca dei beni e della contea di Modica, la più grande e importante di Sicilia. I Chiaramonte dettero un contributo notevole alla storia dell'isola: il racconto delle loro imprese si snoda tra matrimoni, divorzi, intrighi e guerre. Sino all'estinzione violenta del casato.

**Piscine Sirio Sport srl, Modica (Rg), famlorefice@libero.it – pp. 135**

## IN PRINCIPIO di Tommaso Lavecchia e Maria Luisa Lavecchia

Due medici alla ricerca di evidenze scientifiche nei sei giorni della creazione descritti nella Genesi. Dall'indagine, secondo gli autori del volume, emergono risultati straordinari: si delinea un vero e proprio percorso che ha riscontri nelle attuali conoscenze scientifiche. Un 'programma' che non può essere stato realizzato da una mente umana.

**Edizioni Del Faro, Trento, 2013 – pp. 349, euro 19,50**

## POCO MENO DI DIO. STORIA DI UN CHIRURGO di Fabiano Turetta

Il medico, soprattutto se ospedaliero, nell'immaginario collettivo è considerato poco meno di Dio. L'autore, che durante la professione ha tra l'altro approfondito le tematiche di Bioetica clinica, in questo romanzo toglie il camice al divino e racconta il 'quotidiano' della professione: le dinamiche personali e di carriera, non sempre cristalline, le debolezze e le invidie.

**Corbo Editore, Ferrara, 2013 – pp. 237, euro 10,00**

## BREVE VIAGGIO NELLA STORIA di Giovanni Della Rocca

Rilettura dei fatti più significativi verificatisi in quasi cinquemila anni di storia, ricavati da appunti e notazioni raccolti nel tempo, arricchiti da leggende e aneddoti noti e meno noti e raccontati con lo spirito di un lungo articolo di cronaca. L'autore, già primario ospedaliero, ha tentato di dare un ordine espositivo alle diverse nozioni storiche acquisite negli anni, per rendere più agevole il ricordo di personaggi ed eventi.

**Ilmiolibro.it (www.ilmiolibro.it) – pp. 326, euro 19,00**

Questa rubrica è dedicata alle recensioni dei libri scritti da medici e da dentisti. I volumi possono essere spediti al Giornale della previdenza dei medici e degli odontoiatri, Piazza Vittorio Emanuele II, n. 78, 00185 Roma. Per ragioni di spazio la redazione non è in grado di garantire che tutti i libri inviati vengano recensiti.

# Francobolli e prevenzione un binomio possibile

La filatelia è sempre in campo sui temi sanitari. **Un recente francobollo della Bosnia Erzegovina richiama l'attenzione sulla lotta al tumore al seno**

di Gian Piero Ventura Mazzuca



*In alto, francobollo della Bosnia Erzegovina sulla prevenzione al seno. A destra, la regina Elena di Savoia, in un francobollo del 2002.*

**L**e Poste di Mostar, città della federazione di Bosnia ed Erzegovina, hanno emesso nel 2009 un francobollo raffigurante una ragazza che con la mano destra si copre il seno con un fiore di narciso giallo. Si tratta di un'emissione in tema di lotta al tumore alla mammella ed ha lo scopo di

richiamare l'attenzione su quanto sia importante la diagnosi precoce della malattia e il reperimento di sostegni finanziari per la causa.

Anche nel nostro Paese la filatelia ha da tempo dato il via a un percorso di sensibilizzazione sui temi sanitari. Nel 2002 venne dato alle stampe un francobollo con sovrapprezzo a favore della lotta ai tumori del seno, dedicato al 50° anniver-



sario della morte della regina Elena di Savoia. Persona di animo sensibile e pragmatico, la regina dal 1911 al 1921 fu la prima ispettrice della *Infermiere Volontarie* della Croce Rossa italiana, nella sua vita studiò medicina e le fu riconosciuta una laurea honoris causa. Promosse, inoltre, molti progetti per la formazione e l'aggiornamento professionale dei medici e degli operatori sanitari, per la ricerca contro la poliomielite, il morbo di Parkinson

**L'obiettivo è sottolineare l'importanza della diagnosi precoce e reperire sostegni finanziari utili alla ricerca**

e il cancro. L'impegno in così tante iniziative assistenziali e caritatevoli assicurò alla regina Elena una grande popolarità ed una diffusa simpatia tra la gente. Un successo confermato

anche molti anni dopo: il francobollo che la ritrae, stampato nel 2002, incassò circa 900mila euro e venne bissato negli anni successivi. ■

## PREMIO SCIENTIFICO "I GUIDONIANI"

**Un'opportunità per i giovani laureati in medicina**

**L'**uomo e il volo atmosferico e spaziale è il tema del premio 'I Guidoniani' bandito dall'Associazione italiana di medicina aeronautica e spaziale (Aimas). Il concorso è aperto, tra gli

altri, ai laureati in medicina che non abbiano superato i 35 anni di età. Per il miglior lavoro, elaborato sotto forma di articolo scientifico, è previsto un premio di 2mila euro. La scadenza per la presentazione delle do-

mande è fissata per il 30 aprile 2014.

Il bando del concorso, con le relative informazioni, può essere scaricato dal sito dell'Aimas all'indirizzo [www.aimas.it/docs/premio\\_guidoniani\\_2014.pdf](http://www.aimas.it/docs/premio_guidoniani_2014.pdf)



# UN'OASI DI BENESSERE

PANASONIC URBAN LIVING POLTRONA MASSAGGIANTE



## 4 programmi per un maggiore rilassamento muscolare che comprendono:

Modalità Chiropratica, Svedese, Shiatsu, Modalità veloce  
8 modalità di azionamento che portano al rin vigorimento energetico del corpo:

- Impastamento, Compressione,
- Svedese, Hawaiano,
- Shiatsu soffice, Tappeggio,
- Rotolamento completo, Rotolamento locale
- Rilassa i muscoli e simula l'agopuntura per il flusso energetico



Dimensioni in verticale 110x74x107 cm  
rivestimento in bellissima eco pelle  
colore rosso

Spese di trasporto gratuite con consegna fino dentro casa

**Costo euro 3480** (da pagare con bonifico bancario all'ordine o con addebito su carta di credito)

**PANASONIC URBAN LIVING** è l'ultima Poltrona prodotta da Panasonic, leader mondiale da oltre 40 anni nel settore delle poltrone massaggianti.

Questa Poltrona è stata progettata per favorire il rilassamento dei muscoli in modo terapeutico e per incrementare il flusso sanguigno migliorando lo stato di salute, con i suoi 4 programmi automatici e 8 modalità manuali.

Con **PANASONIC URBAN LIVING** è come avere un proprio terapeuta a casa sempre a disposizione in qualsiasi momento.

Per ordinare la Poltrona Massaggiante Urban Living Panasonic o per informazioni

**DIMENSIONE BENESSERE Tel. 055 588475**

Via Pietro Carnesecchi 17 - 50131 Firenze - Tel. 055 588475 Fax 055 579479

# Lettere al PRESIDENTE



## SUL SITO NUOVI SIMULATORI PER LA PENSIONE

*Vorrei sapere se la "Busta arancione" sarà ripristinata sul sito web dell'Enpam.*

*Gianfranco Lilla, Sora (Fr)*

Caro collega,  
il servizio di "Busta arancione", migliorato e più preciso, è stato già in parte reinserito nell'area riservata del sito Enpam. Gli iscritti possono infatti trovare lì i primi due simulatori che consentono di visualizzare un'ipotesi della propria pensione: il simulatore della pensione di Quota A, che spetta a tutti i medici e gli odontoiatri; e il simulatore di Quota B per i liberi professionisti. Gli uffici sono al lavoro. Il prossimo passo sarà mettere a disposizione il simulatore per la pensione del Fondo della medicina generale (medici di famiglia, pediatri di libera scelta, continuità assistenziale).

## I CONTRIBUTI VERSATI NON SI PERDONO MAI

*Sono pensionato Enpam (oltre che ex-Inpdap) dal 1° marzo 2012: ricevo la pensione dal Fondo generale; a questo fondo continuo a contribuire con la mia attività libero-professionale. Dal marzo 2012 verso contributi anche al Fondo specialisti ambulatoriali: chiedo, quale sarà il destino di questi contributi?*

*Paolo Bocca, Refrontolo (Tv)*

Caro collega,  
i contributi di Quota B che continui a versare per la tua attività libero professionale danno diritto a una 'pensione supplementare' che ti verrà erogata ogni tre

anni sulla base dei contributi versati successivamente al pensionamento.

Per quanto riguarda l'attività di specialista ambulatoriale, i tuoi versamenti daranno luogo a una pensione che ti sarà liquidata nel momento in cui smetterai di esercitare la nuova attività svolta in convenzione. Ti ricordo, comunque, che questo tipo di attività può essere svolta, diversamente dalla libera professione, solo fino al compimento dei 70 anni di età.

## IL PREZZO DI VENDITA DEGLI IMMOBILI

*Ho letto sul Giornale della previdenza n. 1 del 2014 l'articolo sulla dismissione di immobili di nostra proprietà. Mi sembra di capire che il prezzo medio di vendita sia di circa 128mila euro ad appartamento. Non mi sembrano delle cifre molto alte. Gradirei qualche chiarimento*

*Pierluigi Sargian, Alessandria*

Caro collega,  
il valore riportato nell'articolo che hai letto si riferisce a quello di bilancio e non al prezzo di vendita degli edifici. Questo infatti sarà più alto e verrà determinato in fase di vendita: le cooperative degli inquilini dovranno infatti fare un'offerta in linea con gli attuali valori di mercato. L'obiettivo della Fondazione è dismettere degli immobili residenziali datati, che hanno bisogno di frequenti manutenzioni e che sono gravati da una tassazione eccessiva. Gli enti previdenziali devono ottenere dai propri investimenti una certa redditività per garantire pensioni adeguate. La vendita fa parte quindi di un



piano strategico che porterà la Fondazione ad investire i proventi delle vendite in maniera più remunerativa.

## QUANTO COSTA IL RISCATTO DEGLI STUDI

*Sono specializzata in pediatria dal 1984 ed esercito la professione di pediatra di libera scelta dal settembre 1985. Quanto dovrei pagare per riscattare ai fini pensionistici gli anni di laurea (6 anni) e gli anni di specialità (4 anni)? È necessario riscattare tutti gli anni di laurea e di specialità (10 anni), oppure si possono riscattare anche solo alcuni anni? La quota di riscatto può essere pagata in un'unica soluzione o anche in modo frazionato?*

*Anna Maria Piccinini, Campoformido (Ud)*

Cara collega,

il costo del riscatto si calcola in base a una serie di parametri che dipendono dall'età, dal sesso, dall'anzianità contributiva e dai contributi versati. Per questo per ricevere una proposta con un calcolo personalizzato occorre presentare domanda di riscatto. Puoi farla direttamente online entrando nella tua area riservata del sito dell'Enpam. La domanda non ti impegna ad aderire al riscatto, ma una volta ricevuto il calcolo da parte dei nostri uffici hai 120 giorni per accettare. In caso contrario, la domanda di riscatto decade senza conseguenze.

È possibile comunque fare un riscatto solo parziale o anche richiederlo per tutti gli anni e successivamente ridurlo. Il riscatto può inoltre essere pagato in un'unica soluzione o a rate semestrali, aumentate del solo interesse legale in vigore al momento, che per l'anno 2014 è pari all'1 per cento. ■

**Alberto Oliveti**

## UN RINGRAZIAMENTO PER IL SERVIZIO

*Sono una specializzanda in anestesia e rianimazione, vi ho conosciuti telefonicamente solo qualche giorno fa, dopo avervi inviato un'email che pensavo sarebbe rimasta senza risposta per l'intenso ritmo di lavoro cui immagino siate sottoposti. Invece, non solo quando vi ho contattati telefonicamente avete risposto istantaneamente ad ogni mio interrogativo, ma l'indomani ho ricevuto anche una vostra chiamata in risposta all'email inviata.*

*Vi esprimo tutta la mia stima per l'efficienza con cui svolgete il vostro lavoro e vi invito, come ribadisco tutti i giorni a me stessa, a portare alta la bandiera Italiana per tutte quelle persone che, in piena libertà e onestà, svolgono il proprio lavoro quotidiano.*

*Giulia Minervini, Genova*

## SOCIETÀ DI AZZECCAGARBUGLI E SPOT PRO-CONTENZIOSO

*Scrivo riguardo alle lettere pubblicate sul n°1 2014 della rivista, in merito alla pubblicità sui risarcimenti facili promessi da sedicenti congreghe di azzeccagarbugli e medici disperati. E proprio questo è il punto. Non nascondiamoci dietro a un dito. Molte cause iniziano perché qualche collega 'zelante' presta la propria consulenza a queste 'società di risarcimento'. Basterebbe diffidare e, eventualmente, sanzionare chi si rende complice di queste organizzazioni. Perché non lo si fa? È comodo scaricare sempre sugli altri colpe che, spesso, ricadono quasi esclusivamente sulla nostra categoria. Senza alcuna velleità 'lobbistica' sarebbe bene che ci mettessimo tutti una mano sulla coscienza e prima di giudicare o criticare l'operato altrui riflettessimo attentamente sul peso che le nostre parole possano avere.*

*Marco Rompianesi, Modena*

*Sono un medico ospedaliero e a proposito della questione degli spot pro-contenzioso potrei scrivere un romanzo. Mi limito dunque a due sole considerazioni: 1) è inutile continuare solo a deprecare queste abitudini ormai consolidate. Proporrei una legge che, dopo ogni azione legale intrapresa per presunti danni subiti in ambito sanitario risultata poi chiaramente infondata, faccia scattare automaticamente una richiesta di risarcimento economico anche per danni morali, a favore dei sanitari e dell'azienda sanitaria chiamata in causa. In questo modo tutti avrebbero eventualmente qualcosa da perdere: pazienti, medici, aziende sanitarie e avvocati. 2) Questa nuova prospettiva andrebbe poi incentivata con altrettanti puntuali spot che mettano in chiaro gli eventuali rischi legati alle cause da intraprendere. Sarebbe, già di per sé, un forte deterrente.*

*Credo inoltre che sia ingiusto che i medici ospedalieri a tempo pieno debbano pagarsi la copertura assicurativa.*

*Paolo Pietro Lucarini, Lucca*

Le lettere al presidente possono essere inviate per posta a: **Il Giornale della previdenza dei medici e degli odontoiatri, Piazza Vittorio Emanuele II, n. 78, 00185 Roma;** oppure per fax (06 4829 4260) o via e-mail: **giornale@enpam.it.**

Questa rubrica è pensata per dare risposta a quesiti di interesse generale. La redazione, per ragioni di spazio, si riserva di sintetizzare il contenuto delle lettere.



# PREFERISCI LA VERSIONE DIGITALE?



**Nell'area riservata  
puoi scegliere se ricevere  
il giornale in versione  
cartacea o digitale**

**www.enpam.it** 

## *Il giornale della* **Previdenza** DEI MEDICI E DEGLI ODONTOIATRI

PERIODICO INFORMATIVO DELLA FONDAZIONE ENPAM

fondato da Eolo Parodi

### COMITATO DI INDIRIZZO

**ALBERTO OLIVETI**

(Presidente Enpam e direttore editoriale)

**Giampiero Malagnino**

(Vicepresidente vicario Enpam)

**Roberto Lala**

(Vicepresidente Enpam)

**Ernesto del Sordo**

(Direttore generale)

**Anna Maria Calcagni, Stefano Falcinelli**

**Luigi Galvano, Alessandro Innocenti, Giuseppe Renzo**

(Consiglieri di amministrazione Enpam)

### DIREZIONE E REDAZIONE

Piazza Vittorio Emanuele II, n. 78 - 00185, Roma

Tel. 06 48294258 - Fax 0648294260

email: [giornale@enpam.it](mailto:giornale@enpam.it)

### DIRETTORE RESPONSABILE

**GABRIELE DISCEPOLI**

### REDAZIONE

**Carlo Ciocci** (Coordinamento)

**Paola Boldregghini** (Segreteria di redazione)

**Vincenzo Basile**

**Marco Fantini**

**Claudia Furlanetto**

**Laura Montorselli**

**Laura Petri**

**Marco Vestri**

### GRAFICA

**Paola Antenucci** (Coordinamento)

**Valentina Silvestrucci**

**Rossella Mestieri** (per COPTIP)

### A QUESTO NUMERO HANNO COLLABORATO ANCHE

Angelo Ascanio Benevento, Riccardo Cenci,

Silvia Di Fortunato, Andrea Le Pera,

Claudio Testuzza, Gian Piero Ventura Mazzuca

### SI RINGRAZIA

Il segretario della Fnomceo Luigi Conte,  
il presidente Cao Giuseppe Renzo, il presidente di FondoSanità  
Luigi Mario Daleffe, il consigliere Onaosi Umberto Rossa

### FOTOGRAFIE

Tania Cristofari (copertina, pag. 12, 14-19, 46),

Facebook (pag. 22), Ansa (pag. 23), Onaosi (pag. 24),

Youtube (pag. 26-27), Medici con l'Africa Cuamm (pag. 58-59),

Banco de México Diego Rivera & Frida Kahlo Museums Trust,

México D.F. by SIAE 2014 (pag. 66-67)

Foto d'archivio: Enpam, Thinkstock

### Editore e stampatore

COPTIP Industrie Grafiche

41100 Modena (MO) - v. Gran Bretagna, 50

Tel. 059 312500 - Fax 059 312252

email: [centralino@coptip.it](mailto:centralino@coptip.it)

**MENSILE - ANNO XIX - N. 2 DEL 24/02/2014**

Di questo numero sono state tirate 461.000 copie

Registrazione Tribunale di Roma

n. 348/99 del 23 luglio 1999

### Concessionaria pubblicità

CONTRACTA SRL

Via Selvanesco 75 - 20142 Milano

Tel. 02 55017800 - fax 02 55017411



PER ESSERE **AMMESSO** ALLE

# Facoltà di **MEDICINA**

Odontoiatria

Professioni Sanitarie

Veterinaria

Farmacia

C.T.F.



Centro Studi Test  
**CON NOI FAI CENTRO**

*dal  
1992!*

Percorsi Didattici dedicati  
agli **studenti del 4° anno**  
per i **concorsi di Aprile 2015\***  
(da maggio 2014 ad aprile 2015)

Percorsi Didattici dedicati  
agli **studenti del 5° anno** o  
già diplomati per i **concorsi  
di Settembre 2014\***



## PUNTI DI FORZA

- ▶ Massimo **15** Corsisti in ogni aula
- ▶ Numerose ore didattiche per ogni corso
- ▶ Oltre **3.500 quiz** (cartacei e online);
- ▶ **Metodo** specifico per i test d'ammissione
- ▶ Simulazioni con tutti i parametri ufficiali
- ▶ Griglia fac-simile di quella ufficiale
- ▶ Tecniche e strategie di risoluzione rapida ed efficace

\*Per informazioni dettagliate sui programmi didattici potete  
visitare il sito web o chiamare il nostro Call Center.

Numero Verde Italia  
**800 283 645**  
[www.centrostuditest.it](http://www.centrostuditest.it)



[WWW.CENTROSTUDITEST.IT](http://WWW.CENTROSTUDITEST.IT)

Fondatore: Dott. Ottone Vaccaro (Medico-Dentista)

# MULTiOPTION®

Il valore aggiunto alla Vacanza di Proprietà

## MULTIPROPRIETÀ IN SALENTO

prova la tua vacanza di proprietà per **5 anni**  
poi decidi se acquistarla per sempre.

**PUOI PAGARLA IN COMODE RATE**



Operiamo nel settore a far data dal 1987. Oggi la Multiproprietà è regolamentata dal Codice del Turismo. Richiedi le Informazioni e il Documento Informativo, i nostri consulenti saranno ben lieti di rispondere a tutte le sue domande e troverete insieme la Multiproprietà ideale per la sua Famiglia.

Per maggiori informazioni o fissare un appuntamento

**02 871 982 79**

Contatto diretto

**338.149 34 93**



**ALBACHIARA®**

...ed è subito vacanza.

[www.multioption.it](http://www.multioption.it)