

*il*giornale*della*previdenza

DEI MEDICI E DEGLI ODONTOIATRI

QUOTA A PIÙ LEGGERA CON L'ADDEBITO

Da quest'anno fino a 8 rate con la domiciliazione bancaria



MUTUI

Due terzi sono andati
a ospedalieri e specializzandi

GENITORIALITÀ

Boom di richieste.
In arrivo nuovi fondi

ASSISTENZA

Gli aiuti crescono
con l'inflazione

Anno XXVIII - n°2/2023



9 772612 067009

30002 >

Copia singola euro 0,38



FONDAZIONE ENPAM 5X1000

Firma nello spazio **“Sostegno degli enti del Terzo settore nonché sostegno delle Onlus”** del tuo modello CU, 730 o Redditi PF e indica il codice fiscale della Fondazione Enpam 5x1000

9641 382 0588

CODICE FISCALE VALIDO SOLO PER IL 5X1000

PF
PERSONE FISICHE
2023
PROZIO
Entrate

Scheda per la scelta della destinazione dell'8 per mille, del 5 per mille e del 2 per mille dell'IRPEF

PERIODO D'IMPOSTA 2023

Da utilizzare sia in caso di **presentazione della dichiarazione che in caso di esonero**

CONTRIBUENTE

CODICE FISCALE
(obbligatorio)

**DATI
ANAGRAFICI**

COGNOME (per le donne indicare il cognome da nubile)

NOME

DATA DI NASCITA

GIORNO

MESE

ANNO

COMUNE (O STATO ESTERO) DI NASCITA

SESSO (per n.t.)

PROVINCIA (sigla)

**LE SCELTE PER LA DESTINAZIONE DELL'OTTO PER MILLE, DEL CINQUE PER MILLE E DEL DUE PER MILLE
DELL'IRPEF NON SONO IN ALCUN MODO ALTERNATIVE FRA LORO.
PERTANTO POSSONO ESSERE ESPRESSE TUTTE E TRE LE SCELTE.**

SCELTA PER LA DESTINAZIONE DELL'OTTO PER MILLE DELL'IRPEF (in caso di scelta dell'otto per mille dell'IRPEF)

STATO

*

Ideazione g...

I figli dei medici e MPS

L Italia ha un problema gigante: la questione demografica. L'Istat ci dice che dopo il record negativo del 2021, la denatalità è proseguita anche nel 2022 e che il tasso di fecondità è di 1,25 figli per donna (1,18 considerando solo le mamme che hanno cittadinanza italiana).

Allo stesso tempo nel Paese ci sono pochi occupati: 22,5 milioni, cioè meno della metà dei 59 milioni di abitanti.

Terzo dato: solo un italiano su due paga Irpef e solo uno su cento dichiara un reddito sopra i 100mila euro, proiettando peraltro un'immagine che non collima con la percezione di ciò che avviene nel Paese reale.

Ciascuno di questi tre dati – situazione demografica, occupazione e fiscalità – già da solo è un campanello d'allarme per la previdenza, cioè per il futuro.

Ecco quindi dove si inquadra il sostegno dell'Enpam alla neo-natalità. I fondi stanziati inizialmente per i sussidi bambino (2mila euro per ogni neonato, che raddoppiano se la collega fa libera professione) non sono bastati a soddisfare tutte le domande arrivate con il bando 2022. Segno che di questa misura c'era ampiamente bisogno. Anche se sappiamo che la nascita dei figli, oggi forse più che mai, è un fatto culturale e che non bastano gli aiuti economici a motivare una scelta di genitorialità, se si hanno timori verso il futuro.

Cionondimeno proseguiamo nel nostro indirizzo. Arriveranno nuovi fondi per soddisfare le colleghe rimaste escluse dall'ultimo bando, mentre ci prepariamo a passare concettualmente dal sostegno alla mamma a quello al bebè. In altre parole, sperando di ricevere presto l'ok ministeriale, ci siamo attrezzati per dare un contributo ai neonati figli di medici e odontoiatri, includendo quindi anche chi nasce da padre medico o dentista.

In questo ci viene in aiuto anche un'operazione finanziaria degna di nota.

A fine ottobre il Portafoglio strategico Italia, che è uno strumento di gestione dell'Enpam, aveva acquistato azioni della banca Monte dei Paschi di Siena a un prezzo di 15milioni di euro. In quel momento lo stesso Governo, che è il principale azionista della banca, aveva caldeggiato gli investimenti da parte delle Casse di previdenza e delle Fondazioni bancarie, in modo da dare maggiori garanzie di riuscita a un complesso piano di rilancio dell'istituto senese. In televisione ci fu chi gridò allo scandalo raccontando che Enpam aveva venduto migliaia di immobili lasciando inquilini anziani in balia del rischio di finire per strada; il tutto allo scopo di avere liquidità per comprare azioni Mps, che dopo qualche giorno avevano registrato pesanti perdite in borsa. Invece, premesso che la regolare (e grande) vendita immobiliare non aveva nulla a che vedere, neanche a livello temporale, con la (relativamente piccola) operazione bancaria, gli inquilini oggi stanno trattando l'acquisto delle abitazioni dalla nuova proprietà.

Ma soprattutto il Portafoglio strategico dell'Enpam ha rivenduto le azioni del Monte Paschi, incassando 18milioni di euro. Un guadagno di 3milioni di euro, cioè il 20 per cento in tre mesi, che andranno a beneficio dei figli neonati dei medici e degli odontoiatri ●



di **Alberto Oliveti**
Presidente della Fondazione Enpam

“

Da un'operazione di sostegno all'economia del Paese sono arrivate risorse da usare per i neonati

*il*giornale*della*previdenza

DEI MEDICI E DEGLI ODONTOIATRI

Sommario

1 L'EDITORIALE DEL PRESIDENTE

I figli dei medici e MPS

di Alberto Oliveti,

Presidente della Fondazione Enpam

4 COME FARE PER

Adempimenti & scadenze

6 PREVIDENZA

Quota A, rate più leggere con la domiciliazione

di Giuseppe Cordasco

10 ASSISTENZA

Mutui, due terzi a ospedalieri e specializzandi

di Giuseppe Cordasco

11 Boom genitorialità

12 Gli aiuti Enpam non temono l'inflazione

di Antioco Fois

13 PREVIDENZA

Medici convenzionati fino a 72 anni

14 Dalla legge di bilancio

più autonomia per le Casse

15 Pagati allo Stato 765 milioni di euro

16 CONVENZIONI

Credito per tutte le esigenze

18 FORMAZIONE

Convegni, corsi e congressi

22 FUTURO

Diagnostica digitale per dentisti e dermatologi

di Claudia Torrisi

23 Fascicolo sanitario in arrivo 610 milioni

6

PREVIDENZA

Quota A, rate più leggere con la domiciliazione





PREVIDENZA



ASSISTENZA



FUTURO



FORMAZIONE



CONVENZIONI



VITA DA MEDICO



FOTOGRAFIA



RECENSIONI

Anno XXVIII
n° 2/2023

10 ASSISTENZA

Mutui, due terzi a ospedalieri e specializzandi



12 ASSISTENZA

Gli aiuti Enpam non temono l'inflazione

13 PREVIDENZA

Medici convenzionati fino a 72 anni



24 VITA DA MEDICO

A Lampedusa: tra speranza, morte e ferite invisibili
di Antioco Fois

26 FOTOGRAFIA

I colori dell'inverno: riflessi e giochi di luce
di Norberto Maccagno

30 RECENSIONI

Libri di medici e dentisti
di Paola Stefanucci

Adempimenti & scadenze

LE DATE

15/03

domiciliazione bancaria

31/03

contributi previdenziali per gli specialisti esterni



ATTIVA LA DOMICILIAZIONE PER LA QUOTA A



Hai tempo fino al 15 marzo per attivare la domiciliazione bancaria dei contributi di Quota A per il 2023. Se non l'hai già fatto in passato non devi fare altro. L'addebito diretto scatterà in automatico anche per i contributi di Quota B 2023 e per il futuro. La domiciliazione è l'unico metodo che oltre a evitare le file in banca, consente di pagare i contributi Enpam a rate senza interessi (per i pagamenti entro l'anno). Sul modulo di attivazione potrai scegliere come pagare la Quota A:

- in 8 rate mensili da aprile a novembre, con scadenza l'ultimo giorno del mese;
- in 4 rate senza interessi (30 aprile, 30 giugno, 30 settembre, 30 novembre);
- in unica soluzione (30 aprile).

Per la Quota B si può scegliere di pagare in una, due o cinque rate. Puoi richiedere il servizio direttamente dall'area riservata del sito dell'Enpam.

TERZA, QUARTA E QUINTA RATA DELLA QUOTA B 2022



La terza rata dei contributi di Quota B relativi al reddito libero professionale 2021 (modello D 2022) è stata addebitata sul conto corrente bancario il 28 febbraio.

La scadenza riguardava solo gli iscritti che hanno attivato l'addebito diretto dei versamenti e hanno scelto di pagare in cinque rate. Le prossime scadenze del 2023 sono fissate al 30 aprile (che però è domenica) e al 30 giugno. Le rate in scadenza nel 2023 sono maggiorate dell'interesse legale fissato dal Ministero dell'Economia e delle finanze, che corrisponde attualmente al 5 per cento annuo.

Nel caso gli addebiti non vadano a buon fine, la Fondazione, dopo le dovute verifiche, disattiverà la domiciliazione ed emetterà il bollettino PagoPa per pagare i contributi di Quota B in unica soluzione. I bollettini arriveranno per posta e si potranno scaricare anche dalla propria area riservata del sito dell'Enpam.

BOLLETTINO QUOTA B SCADUTO – COSA FARE



Per chi non ha scelto la domiciliazione bancaria sono scaduti i termini per pagare la Quota B sul reddito del 2021 (modello D 2022). Se non hai ancora versato, il consiglio è di metterti in regola il prima possibile perché la sanzione sarà proporzionale al ritardo.

Se paghi entro 90 giorni dal termine indicato sul bollettino PagoPa, la sanzione è l'1 per cento del contributo dovuto.

Se invece paghi oltre i 90 giorni, la sanzione è determinata in base al numero di giorni o mesi di ritardo ed è pari al Tasso ufficiale di riferimento maggiorato

di 3 punti, in ragione d'anno, fino al massimo del 40 per cento del contributo dovuto. Il calcolo della sanzione si ferma alla data del pagamento. Puoi pagare con il bollettino PagoPa che puoi scaricare dall'area riservata del sito dell'Enpam.

In alternativa puoi chiedere il bollettino contattando la Banca popolare di Sondrio al numero verde 800 24 84 64. In seguito riceverai una lettera con il conteggio della sanzione e le modalità per pagare. Attenzione: se hai inviato il Modello D in ritardo, ma entro il 31/12/2022, troverai il bollettino PagoPa nella tua area riservata nei prossimi giorni.

SPECIALISTI ESTERNI, CONTRIBUTI ENTRO IL 31 MARZO



Le strutture accreditate con il Servizio sanitario nazionale devono versare entro il 31 marzo i contributi previdenziali per i medici che hanno partecipato alla produzione del fatturato del 2022. La quota prevista a carico delle società è del 2 per cento sul fatturato relativo alle prestazioni specialistiche rese nei confronti del Ssn. I contributi vanno versati con bonifico bancario sul conto corrente intestato all'Enpam. Le società dovranno dichiarare il fatturato prodotto e i nomi dei medici ai quali accreditare la contribuzione versata attraverso la procedura presente nell'area riservata alle strutture accreditate con il Ssn.

CERTIFICAZIONE UNICA 2022



Il documento sarà disponibile nell'area riservata del sito dell'Enpam a partire dalla fine di marzo. Se sei già iscritto al sito potrai scaricare la Certificazione unica dalla tua area riservata.

Se invece non sei ancora registrato affrettati a farlo seguendo le istruzioni che trovi qui nella sezione 'Come fare per' del sito dell'Enpam.

È anche possibile chiedere la stampa della Cu presso la sede del proprio Ordine (servizio non disponibile nelle sole province di Ascoli Piceno e Sassari).

ISCRIVERE GLI STUDENTI ALL'ENPAM



Gli studenti del quinto o sesto anno del corso di laurea in Medicina e Odontoiatria possono scegliere di iscriversi all'Enpam. In questo modo sono garantiti da subito da una copertura previdenziale e assistenziale come se si fossero già abilitati, ottenendo anche un vantaggio sull'anzianità contributiva. L'iscrizione

è facoltativa e può essere fatta in qualsiasi momento dell'anno accademico.

L'iscrizione si fa solo online.

NUOVE MODALITÀ PER IL CAMBIO DI IBAN



Puoi comunicare all'Enpam il cambio delle coordinate bancarie direttamente dalla tua area riservata. Per modificare il conto corrente su cui ricevi la pensione vai nella scheda del cedolino e clicca su "Modifica Iban". Verrà richiesta la copia di un documento d'identità e di un'attestazione della banca che certifichi la titolarità del conto. Per modificare il conto corrente su cui sono addebitati i contributi, invece, vai nella scheda relativa alla Domiciliazione bancaria. Se percepisci una pensione dall'Enpam ma versi ancora i contributi con la domiciliazione bancaria, devi comunicare la variazione in entrambe le schede (sia quella del cedolino sia quella della domiciliazione). I pensionati non ancora iscritti all'area riservata possono scaricare il modulo per la modifica dell'Iban dal sito dell'Enpam.

ESTRATTO CONTO DEI CONTRIBUTI



È disponibile nell'area riservata del sito dell'Enpam l'estratto conto per i contributi versati nel 2021 al Fondo della medicina convenzionata e accreditata. Il prospetto riporta in dettaglio il mese e l'anno di riferimento del contributo, il nome e la provincia di appartenenza dell'azienda che ha fatto il versamento. Nell'estratto conto sono anche registrati i contributi eventualmente versati dai medici di medicina generale che hanno scelto l'aliquota modulare.

Potrai segnalare eventuali irregolarità o inesattezze inviando una lettera a: Servizio contributi e attività ispettiva, Fondazione Enpam, piazza Vittorio Emanuele II, 78 - 00185 Roma, tramite pec a: protocollo@pec.enpam oppure tramite email all'indirizzo infoiscritti@enpam.it

Attenzione: alla lettera o all'email di segnalazione dovrai allegare i documenti necessari che attestino l'attività lavorativa svolta.

PER CONTATTARE LA FONDAZIONE ENPAM



CHIAMA

→ 06 4829 4829

Orari:

lunedì — giovedì

9.00 → 13.00

14.30 → 17.00

venerdì

9.00 → 13.00



SCRIVI

→ info.iscritti@enpam.it

Nelle email indicare sempre i recapiti telefonici



INCONTRA

→ Roma

P.zza Vittorio Emanuele II, 78

Ufficio accoglienza e relazioni con il pubblico

Orari:

lunedì — giovedì

9.00 → 13.00

→ Nella tua provincia

Presso la sede dell'Ordine dei medici e degli odontoiatri

→ www.enpam.it/ordini

Possono essere fornite informazioni solo all'interessato o alle persone in possesso di un'autorizzazione scritta e della fotocopia del documento del delegante

Se hai problemi con l'area riservata

→ scrivi un'email a:

supporto.areariservata@enpam.it



**PER MAGGIORI
INFORMAZIONI
INQUADRA
I CODICI QR**

Quota A, rate più leggere con la domiciliazione

di **Giuseppe Cordasco**
Illustrazione di **Antonio Sortino**



Con l'addebito in banca si potrà pagare anche in otto volte senza interessi. Rateizzazione fino a 30 mesi, invece, usando la carta di credito convenzionata

Il pagamento dei contributi per la Quota A in questo 2023 diventa decisamente più flessibile e meno gravoso. Il tutto grazie alla possibilità, per gli iscritti, di usufruire di una rateizzazione più estesa, che permette di diluire il versamento non più solo in una o quattro rate ma anche in otto, sempre senza interessi. Unica condizione, quella di aderire alla domiciliazione con addebito diretto sul proprio conto corrente. Infatti, per chi decidesse di fare il pagamento con la vecchia modalità del bollettino, il versamento potrà essere fatto soltanto in un'unica soluzione. Inutile sottolineare che con la domiciliazione oltre a evitare le file in banca, non ci sarà il rischio di dimenticare le scadenze. Occhio alle date però: per richiedere domiciliazione dell'addebito, e versare dunque la Quota A in quattro oppure otto rate, c'è tempo infatti solo fino al prossimo 15 marzo.

Chi aveva già attivato l'addebito diretto in passato non deve fare niente; al limite – sempre entro la stessa data – può cambiare il numero di rate, passando per esempio da quattro a otto.

Entrando nel dettaglio, per chi attiverà l'addebito diretto sul proprio conto corrente, il pagamento potrà essere fatto nelle seguenti modalità: 8 rate senza interessi (scadenze: 30 aprile, 31 maggio, 30 giugno, 31 luglio, 31 agosto, 30 settembre, 31 ottobre, 30 novembre) oppure 4 rate sempre senza interessi (aprile, giugno, settembre e novembre) oppure in unica soluzione (30 aprile).

Da notare inoltre, che l'addebito diretto scatterà in automatico anche per i contributi di Quota B 2023 eventualmente dovuti sul reddito libero professionale prodotto nel 2022.



I NUMERI

8 rate

Il nuovo numero massimo di pagamenti per chi attiva la domiciliazione bancaria

15marzo

Termine per attivare la domiciliazione bancaria

Zero

Il canone della carta di credito. Si chiede dall'area riservata del sito Enpam, cliccando sulla voce "Carta di credito e servizi connessi"

ALTERNATIVA PER I PROFESSIONISTI

Oltre all'addebito diretto su conto corrente, esiste un altro sistema molto comodo e flessibile per pagare i propri contributi previdenziali, a cominciare da quelli di Quota A. Ci riferiamo alla carta di credito messa a disposizione degli iscritti dalla Banca popolare di Sondrio in collaborazione con la Fondazione Enpam. Per chi volesse usufruire di quest'opportunità è bene sottolineare che è riservata solo a coloro che non hanno la domiciliazione bancaria con Enpam. Quindi nel caso un iscritto l'avesse già attivata dovrà prima disattivarla. Per farlo è bene revocare l'addebito diretto sia dall'area riservata del sito Enpam, sia con la propria banca. Una modalità, questa del pagamento tramite carta di credito, che deve essere tenuta in grande considerazione soprattutto da quei tanti liberi professionisti che per la loro attività sono abituati a usare fidi bancari, con relativi tassi di interesse e costi di commissioni. Nel caso specifico, ad esempio, invece di ricorrere a un prestito bancario per versare i contributi, si può optare per il pagamento con la carta di credito della Banca di Sondrio riservata agli iscritti all'Enpam. La "seconda linea" di credito, destinata proprio al pagamento dei contributi all'Ente, permette infatti di programmare dei rientri ripartiti in 18, 24 o addirittura 30 rate mensili con tassi interessanti, zero commissioni e con la possibilità di estinguere il debito in qualunque momento senza penali. Il Tan è pari al tasso della Bce, fissato al momento al 2,5% (anche se subirà presto un adeguamento al 3%) a cui si aggiunge uno spread fisso del 6,125%, per un totale pari all'8,625%. Un valore decisamente concorrenziale rispetto ai tassi di mercato. Il tutto senza contare che la prima rata è a Tan pari a 0, non ci sono spese per la gestione della pratica e non bisogna attendere che la banca approvi il prestito.

ACCORGIMENTI CON LA CARTA

I possessori della carta Popolare di Sondrio – Enpam, al momento del pagamento devono comunque avere l'accortezza di usare il canale a loro riservato, e cioè entrare nell'area riservata di enpam.it, cliccare alla voce "Carta di credito e servizi connessi", e poi accedere alla sezione "Avvisi di pagamento PagoPa". A questo punto si potranno inserire le 15 cifre del Codice Iuv che si trovano sempre sul bollettino PagoPa (cioè il Codice avviso senza le prime tre cifre) per visualizzare l'importo da pagare e scegliere il numero di rate preferito. Il pagamento avviene senza commissioni. Invece, utilizzando i normali

Chi rimane con il bollettino dovrà pagare in una volta sola

Deliberato l'aumento delle pensioni in base all'inflazione. L'adeguamento arriverà con gli arretrati dal 1° gennaio 2023

IMPORTO QUOTA A ANNO 2023

Studenti	Fino a 40 anni
128,87€	938,75€
Fino a 30 anni	Oltre i 40 anni
258,73€	1.733,72€
Fino a 35 anni	Contributo di maternità
500,26€	69,70€

canali PagoPa il versamento andrebbe lo stesso a buon fine ma si rischierebbe l'addebito della commissione prevista normalmente per i bollettini e non si beneficerebbe degli interessi della "seconda linea di credito" riservata ai contributi Enpam.

PENSIONI RIVALUTATE

La Quota A, come gli altri contributi Enpam, dà diritto a una pensione che si rivaluta nel tempo. Anche nel 2023, come ogni anno, la Fondazione ha deliberato di rivalutare al 75 per cento dell'indice dell'inflazione le pensioni delle gestioni del Fondo di previdenza generale (Quota A e Quota B) e del Fondo della medicina convenzionata e accreditata fino al limite di 4 volte il trattamento minimo Inps (che significa circa 27mila euro lordi all'anno) e al 50 per cento dell'indice l'eventuale parte della pensione che supera questo limite. Anche se si tratta di un automatismo, la decisione così adottata necessita comunque del via libera dei ministeri vigilanti. Una volta ricevuto il parere favorevole dei ministeri, la rivalutazione decorrerà dal 1° gennaio 2023. Il pagamento, solitamente, arriva in primavera insieme agli arretrati dei mesi precedenti. In ogni caso, per conoscere l'importo della rivalutazione, medici e dentisti possono controllare la voce "Integrazione Istat" nel loro cedolino.

Attenzione però a non fare confusione con il nuovo sistema di rivalutazione delle pensioni dell'Inps, che quest'anno prevede una minore rivalutazione rispetto ai criteri in vigore negli anni precedenti ●

Cosa ti dà la Quota A



MUTUI AGEVOLATI

Fino a 300mila euro a tasso fisso per acquistare la prima casa o lo studio professionale. I mutui sono studiati per i medici e gli odontoiatri fino a 40 anni di età. Condizioni di accesso agevolate che permettono la concessione anche a chi ha un reddito modesto.



GENITORIALITÀ

Assegno di maternità di almeno 6.688 euro alle dottoresse che non hanno altre tutele. Bonus di 2.000 euro per le spese del primo anno di vita del bambino. Sussidio di maternità anche alle studentesse iscritte all'Enpam: 5.569 euro.



CALAMITÀ NATURALI

Fino a 19.500 euro di aiuti a fondo perduto in caso di danni alla prima abitazione o allo studio professionale, ma anche a beni mobili come ad esempio automezzi, computer e attrezzature.



INABILITÀ ALLA PROFESSIONE

Garanzia di poter contare su un reddito di 17mila euro all'anno minimo in caso di inabilità assoluta e permanente alla professione. Questa tutela riguarda tutti, senza requisiti minimi di anzianità contributiva.



SUSSIDI

Aiuti a colleghi in situazioni economiche difficili (sussidio fino a circa 9.119 euro l'anno): il sussidio può scattare per interventi chirurgici, cure non a carico del Ssn, assistenza ad anziani, non autosufficienti, portatori di handicap, spese sostenute dal nucleo familiare per la malattia o il decesso dell'iscritto, spese funerarie, eventi imprevisti.



NIENTE STRALCIO O ROTTAMAZIONE PER I CONTRIBUTI ENPAM

L'Enpam ha deciso di non procedere al saldo e stralcio di debiti da contribuzione dei propri iscritti.

La possibilità era stata introdotta dalla Legge di bilancio 2023 per i debiti fino a un massimo di 1.000 euro. L'Ente previdenziale di medici e odontoiatri, ha anche scelto di non aderire alla cosiddetta "Rottamazione quater".

La doppia decisione, adottata secondo un principio di equità, mira innanzitutto a tutelare gli iscritti, che rappresentano la netta maggioranza, che provvedono a versare regolarmente i contributi da loro dovuti.

Allo stesso modo, una scelta diversa, avrebbe penalizzato gli iscritti che invece, in seguito a pagamenti mancati o ritardati, stanno faticosamente regolarizzando la propria posizione, versando le maggiorazioni costituite dalle sanzioni e dagli interessi previsti dalle regole.

Da tempo ormai l'Enpam cerca i tutti i modi di favorire il corretto adempimento degli obblighi contributivi.

Uno sforzo che continuerà, anche in considerazione delle alterne vicende economiche che di volta in volta possono incidere sulla capacità di reddito di medici e odontoiatri, così come avvenuto negli ultimi anni prima con la pandemia (sospensione dei versamenti, posticipo delle scadenze) e poi con la crisi successiva (aumento del numero di rate) ●



LTC (Long term care)

Assicurazione per il rischio di non autosufficienza che, in aggiunta alla pensione, ti darà un assegno di 1.200 euro al mese esentasse vita natural durante (se acquistata individualmente questa polizza da sola costerebbe circa 400 euro annui).



REVERSIBILITÀ

La pensione Enpam è reversibile ai familiari che ne hanno diritto, con percentuali maggiori rispetto al sistema Inps. Es: coniuge 70% della pensione invece del 60%. La pensione è cumulabile con altri redditi. Per gli orfani sono anche previste borse di studio.



PENSIONE

Non solo assistenza: tutti i contributi di Quota A tornano indietro sotto forma di pensione (calcolo contributivo o migliore). Sai quanto riceverai? Entra nell'area riservata di www.enpam.it e controlla la tua ipotesi di pensione di Quota A. Sai quanto hai versato nel corso della tua vita professionale? Controlla il tuo estratto conto contributivo, sempre nell'area riservata.



PENSIONARSI PRIMA

Gli anni di Quota A valgono per andare in pensione con il sistema del cumulo gratuito (es: un dipendente che ha 3 anni di Quota A prima dell'assunzione e 35 anni di carriera in ospedale ha $3+35=38$ anni di anzianità contributiva. Gli studenti che si iscrivono facoltativamente all'Enpam al 5° e 6° anno di università, hanno di fatto due anni di riscatto di laurea già pagato.



COSTO REALE

La Quota A costa meno di quanto sembra. Esempio: medico di 50 anni, residente a Roma, con 80mila euro di reddito lordo; in apparenza versa 1.733,72 euro di Quota A ma nella dichiarazione dei redditi recupera poi quasi 818,84 euro (restituzione o abbattimento del 43% di Irpef, 3,33% di addizionale regionale e 0,9% di addizionale comunale). Costo reale: 914,88 euro.

Mutui, due terzi a ospedalieri e specializzandi

Sono i contribuenti della sola Quota A i principali beneficiari

Come auspicato, i mutui erogati dall'Enpam con l'ultimo bando, pubblicato il 10 maggio dello scorso anno e chiuso il 9 settembre 2022, sono stati molto apprezzati dai giovani medici. La conferma arriva dai numeri: l'età media dei richiedenti è di 31 anni. D'altronde le condizioni erano state studiate proprio per permettere di acquistare la prima casa o lo studio professionale a chi, non avendo ancora un reddito consolidato o un incarico o un contratto a tempo indeterminato, avrebbe avuto difficoltà ad accedere al sistema bancario.

BENEFICI PER LA QUOTA A

Circa il 40 per cento di tutti i mutui erogati dall'Enpam è andato a giovani specializzandi, seguito da un altro 27 per cento che è stato richiesto da medici ospedalieri. Risultati che portano a una constatazione ulteriore: sul fronte dei mutui, i maggiori benefici sono andati a chi contribuisce all'Enpam con la sola Quota A. A seguire poi i liberi professionisti (15 per cento), i corsisti e i medici di medicina generale (15 per cento) e gli odontoiatri (3,4 per cento).

STANZIATI 40 MILIONI

Le domande pervenute sono state 317, delle quali 296 per l'acquisto di una prima casa e 21 per dotarsi di un proprio studio professionale. Di queste poi, soltanto 219 sono state approvate. Il tutto per un to-



MUTUI PRIMA CASA

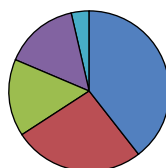

- Specializzandi 39,5%
- Ospedalieri 26,6%
- Liberi professionisti 15,4%
- Corsisti e medici di medicina generale 15,1%
- Odontoiatri 3,4%

di **Giuseppe Cordasco**

tale di circa 40 milioni di euro, cioè quanto stanziato dal Cda. Di questi, circa 38 milioni sono stati finalizzati all'acquisto, ristrutturazione o costruzione della prima casa, e circa 2 milioni invece per l'acquisto di uno studio.

IL FATTORE BCE

Una notazione a parte la merita il tasso di interesse applicato. Il bando prevedeva uno spread stabilito dall'Enpam dell'1,95% a cui si doveva sommare il tasso Bce vigente al momento della stipula. Si è partiti da un 3,20 per cento complessivo delle prime stipule, quando il tasso della Banca centrale europea era all'1,25%, per arrivare alle ultime firme che hanno registrato un interesse totale del 4,45 a fronte di un tasso Bce al 2,50%.

Un valore destinato tra l'altro a crescere ulteriormente, visto che dal mese di marzo la Bce ha annunciato un nuovo aumento al 3%. Proprio questo andamento al rialzo dei tassi base ha condotto 79 giovani medici, che avevano fatto richiesta sperando in condizioni finanziarie più favorevoli, a rinunciare al mutuo già accordato.

PROSSIMO BANDO

Per chi avesse intenzione di usufruire dei mutui dell'Enpam, il nuovo bando, come negli anni precedenti, verrà presumibilmente pubblicato a maggio ●

Boom genitorialità

Nuovi fondi in arrivo per i sussidi bambino dopo l'esaurimento dello stanziamento iniziale

Foto:
Foremniakowski/Getty



L'ultimo bando dell'Enpam a sostegno della genitorialità ha ricevuto un'adesione di gran lunga maggiore degli anni precedenti, ben oltre le previsioni. Nel 2022 le domande conformi al bando sono state infatti 1.588 (+30% rispetto al 2020 e +62% rispetto al 2021) con il risultato che 318 mamme in camice bianco non hanno potuto beneficiare del sussidio di 2mila euro a figlio riservato alle iscritte alla Quota A, mentre altre 296 libere professioniste che dovevano ricevere 4mila euro (poiché il bonus raddoppia per chi contribuisce anche alla Quota B) hanno ricevuto solo metà del dovuto. In totale i 2 milioni di euro stanziati per la Quota A hanno permesso di raggiungere 976 mamme, fra le quali 24 hanno avuto parti gemellari. I bimbi beneficiari sono stati quindi mille. Per quanto riguarda la Quota B, i fondi – altri 2 milioni di euro – sono stati invece più che sufficienti per raggiungere tutte le 610 contribuenti che avevano fatto domanda (mamme di 628 figli).

ULTERIORI RISORSE

Le iscritte rimaste escluse, in tutto o in parte, dal sussidio bambino hanno tuttavia ricevuto una lettera con la quale Enpam ha comunicato la volontà di trovare ulteriori risorse per soddisfare tutte le richieste.

“Insieme alla Fondazione che rappresento – si legge nella missiva a firma del presidente Alberto Olivetti – ritengo, che non si possa rinunciare a dare sostegno alla genitorialità dei nostri iscritti e che semmai questo aiuto debba essere ampliato e reso fruibile da una platea sempre maggiore”.

ANCHE PER I PADRI

In effetti sia gli importi sia gli stanziamenti per i sussidi bambino Enpam sono cresciuti nel tempo. Contando solo le risorse per le dottoresse (per le studentesse c'è un budget aggiuntivo), si è passati da 2 milioni di euro nel 2020, a 3 milioni l'anno successivo (quando è stato introdotto il bonus aggiuntivo per le iscritte alla Quota B) fino ai 4 milioni del 2022 (con aumento da 1.500 a 2mila euro dell'importo minimo, più altrettanto per le libere professioniste). Per il 2023 lo stanziamento è stato da subito ulteriormente raddoppiato (8 milioni di euro) nella speranza che arrivi l'autorizzazione ministeriale per dare il sussidio anche ai padri medici ●

Gli aiuti Enpam non temono l'inflazione

di Antioco Fois

Rivalutazione al 100 per cento dell'indice Istat per sussidi, supplementi all'indennità di maternità, assegni per inabilità e calamità naturali

Fare il pieno all'auto e riempire il carrello della spesa costa sempre di più, ma medici e dentisti che beneficiano dell'assistenza Enpam non saranno raggiunti dal costo della vita.

All'aumento dell'inflazione, infatti, la Fondazione ha risposto disponendo una rivalutazione degli assegni percepiti dagli iscritti e dai loro familiari che coprirà per intero l'incremento dei prezzi al consumo calcolato dall'Istat.

DALL'INABILITÀ AL SOSTEGNO ALLA FAMIGLIA

La Fondazione ha deliberato la rivalutazione del 100 per cento rispetto all'indice Istat per l'importo minimo della pensione di inabilità assoluta e permanente per le gestioni del Fondo di previdenza generale e del Fondo della Medicina convenzionata e accreditata.

Il consiglio di amministrazione Enpam ha deciso un adeguamento pieno al costo della vita anche per gli importi minimi dell'indennità di maternità delle professioniste (che saranno di oltre 1.100 euro superiori a quelli fissati dalla legge).

La rivalutazione riguarda inoltre le prestazioni assistenziali erogate a favore degli iscritti al Fondo di

EFFETTI DELLA RIVALUTAZIONE 2023

↑ 17.083 € 15.803 €

Nuovo minimo garantito in caso d'inabilità assoluta e permanente

Il minimo garantito fino al 2022

↑ 19.540 € 18.076 €

Nuovo sussidio massimo per calamità naturale (+€ 5.861 se iscritti a Quota B)

Sussidio calamità naturali fino al 2022 (+ € 5.423 se iscritti a Quota B)

↑ 9.119 € 8.435 €

Nuovo importo del sussidio straordinario massimo

Il sussidio straordinario fino al 2022

previdenza generale, gestione "Quota A", dei pensionati e dei loro familiari superstiti.

Sono compresi, ad esempio, i contributi per l'ospitalità in casa di riposo, per l'assistenza domiciliare e le prestazioni per calamità naturali.

Rivalutate del 100 per cento anche le prestazioni assistenziali aggiuntive della gestione Quota B.

L'adeguamento è stato, infatti, deliberato anche per prestazioni in favore dell'inabilità temporanea degli iscritti e i neoiscritti alla gestione di Quota B e per i sussidi ai liberi professionisti che hanno visto il loro reddito azzerato a causa di una calamità naturale.

I nuovi importi entreranno in vigore dopo l'approvazione da parte dei ministeri vigilanti ●

Medici convenzionati fino a 72 anni

Enpam pronta ad attuare la norma. Si punta a evitare buchi assistenziali causati dal pensionamento troppo repentino di 36mila medici di medicina generale e pediatri

L'Enpam è pronta a recepire la norma che dovrebbe permettere, ai medici convenzionati disponibili, di restare in servizio fino a 72 anni nell'attesa che arrivino giovani a sostituirli. "Questa misura straordinaria sembra inevitabile per il Servizio sanitario nazionale e, per quanto questo possa essere controintuitivo, è nell'interesse dei giovani medici – dice il presidente dell'ente di previdenza dei camici bianchi Alberto Oliveti -. Data l'attuale carenza, senza un prolungamento provvisorio per i convenzionati anziani, infatti, tanti cittadini rischierebbero di restare senza servizio pubblico, mentre i futuri medici di famiglia vedrebbero scomparire i loro spazi professionali poiché nel frattempo, come abbiamo già visto accadere, verrebbero occupati da medici importati da Paesi extra-europei se non addirittura cancellati da riorganizzazioni forzate dell'assistenza primaria. I danni per le prospettive lavorative e previdenziali dei giovani sarebbero evidenti". "Il pensionamento massivo di medici di famiglia e di pediatri era ampiamente previsto, tanto che l'Enpam lancia l'allarme da più di 10 anni – ricorda il presidente dell'ente previdenziale -. Oggi questa misura d'emergenza, spostando il limite d'età per il pensionamento dei convenzionati, consentirebbe di dare maggiore solidità al sistema



Foto:
JackF/Getty

L'EMERGENZA ANNUNCIATA

Età	Numero
20 - 29	5.916
30 - 39	11.680
40 - 49	6.004
50 - 59	12.574
60 +	36.506
Totale	72.680

Più della metà dei medici di famiglia, di continuità assistenziale e dei pediatri di libera scelta ha oltre 60 anni di età (dati al 31 dicembre 2021) e ha quindi i requisiti per andare prestissimo in pensione. Si stima che il numero dei giovani formati o avviati finora alla formazione sarebbe sufficiente per coprire solo il 50 per cento dei posti



previdenziale della categoria senza togliere lavoro ai giovani. È anzi fondamentale che nei prossimi tre anni vengano formati tutti i nuovi medici di medicina generale e i pediatri di cui c'è bisogno, recuperando il tempo perso".

STAFFETTA GENERAZIONALE

Nel frattempo Enpam può contribuire a tamponare la situazione permettendo ai convenzionati con determinati requisiti di anzianità di continuare a lavorare fino a 72 anni, ma riducendo il carico di attività e venendo affiancati, per la restante parte, da giovani medici già formati o ancora in formazione. "Chi ha decenni di carriera alle spalle ha un bagaglio prezioso di competenze da poter trasmettere – dice Oliveti -. Allo stesso tempo è difficile che a settant'anni o più, un professionista possa sostenere tutta la pressione burocratica e i carichi che si sono via via sempre più aggravati". In questi casi l'Enpam può intervenire con l'APP, l'anticipazione di prestazione previdenziale, che permette al medico di rinunciare a una quota di introiti, iniziando però a ricevere una parte di pensione. Ad esempio, chi continuasse a svolgere il 60 per cento dell'attività professionale, comincerebbe a percepire il 40 per cento dell'assegno pensionistico ●

Dalla legge di bilancio più autonomia per le Casse



Il rapporto dell'Associazione degli enti di previdenza privati è stato presentato al Museo Ninfeo, che si trova nella sede dell'Enpam. Nella foto: il sottosegretario Federico Freni

Agli enti di previdenza privati riconosciuto il diritto-dovere di autoregolamentare gli investimenti

Il governo non calerà dall'alto norme sugli investimenti uguali per tutte le Casse di previdenza, ma saranno gli enti stessi ad autoregolamentarsi. È questo il senso di una disposizione inserita nell'ultima legge di bilancio. Entro il 30 giugno 2023, il ministero dell'Economia e delle finanze, di concerto con quello del Lavoro e sentita la Covip, definirà norme di indirizzo in materia d'investimento delle risorse finanziarie, di conflitti di interessi e di banca depositaria, d'informazione nei confronti degli iscritti, e sugli obblighi relativamente alla governance degli investimenti e alla gestione del rischio. Le Casse dei professionisti, fra cui Enpam, avranno poi sei mesi per varare i regolamenti interni nell'ambito di questi indirizzi. L'intervento legislativo era stato annunciato a dicembre dal sottosegretario al ministero dell'Economia, Federico Freni, nella presentazione del XII Rapporto Adepp, l'associazione degli enti di previdenza privati. "Credo – ha detto Freni – che non ci siano dubbi che le Casse debbano essere private e che lo siano nell'intenzione del legislatore, come credo che non vi sia dubbio che la funzione svolta è pubblica. C'è stata un'invasività eccessiva quando si è preteso di vincolare a un'unica politica omogenea i loro investimenti senza tener conto dei sottostanti di ciascuna", ha detto riferendosi alla precedente normativa.

CONTRIBUTO ALL'ECONOMIA

Il sottosegretario ha anche criticato il regime tributario che parifica gli enti di previdenza agli altri contribuenti. "E questo non perché le Casse debbano avere un qualche privilegio rispetto alla 'signora Maria', ma perché i soldi delle Casse sono storicamente, e ogni giorno di più, parte integrante dei fondi che mandano avanti il Paese, contribuendo all'economia reale e consentendo al Governo, di poter adottare politiche di bilancio sicuri che i liberi professionisti dal punto di vista previdenziale sono garantiti da un sistema, solido, socialmente solidale ed economicamente sostenibile."

ELENCO ISTAT

Freni ha anche menzionato l'elenco Istat che delimita il perimetro pubblico, proponendo che le Casse vi restino solo a fini statistici (le finanze di tutti gli enti che ne fanno parte vengono inserite nei conti del Paese per realizzare comparazioni a livello europeo). Finora invece l'elenco è stato usato per far scattare, anche a soggetti privati come le Casse, oneri tipici delle pubbliche amministrazioni. Della necessità che lo Stato vada incontro ai professionisti ha parlato in chisura il sottosegretario al Lavoro, Claudio Durigon: "Il mercato del lavoro cambia e anche le professioni. Le Casse devono fare i conti con questi cambiamenti. Da parte nostra dobbiamo dare più velocità alle iniziative, iniziando a intervenire sulla lentezza burocratica", ha promesso ●

Foto:
Tania Cristofari/Enpam

Pagati allo Stato 765 milioni di euro

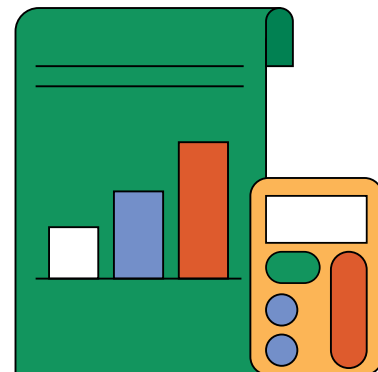

L' Adepp ha 1,7 milioni di iscritti attivi, 11,4 miliardi di euro entrate contributive, 7,7 miliardi di uscite per prestazioni previdenziali, 530 milioni per welfare e 108 miliardi di patrimonio complessivo. La presentazione del XII rapporto annuale dell'associazione delle Casse dei professionisti è stata l'occasione per sintetizzare i numeri dell'ultimo anno preso in esame (bilanci 2021). Fra le cifre spicca quella relativa al carico fiscale, pari a 765 milioni di euro: cioè soldi che in un anno gli enti di previdenza dei professionisti hanno trasferito allo Stato. "Abbiamo portato avanti con successo il ruolo che ci fu assegnato dal decreto legislativo di privatizzazione, rispettandone le regole e costruendo valore – ha detto il presidente di Enpam e di Adepp Alberto Olivetti presentando il rapporto –. Quest'esperienza di mutualità intercategoriale, come la definisce la Corte costituzionale, ha dimostrato nei suoi atti di aver prodotto risultati positivi nel mondo delle professioni". "Al nuovo governo chiediamo di rivalutare i criteri di sostenibilità in coerenza con i tempi che corrono, insieme a una fiscalità che rispetti la finalità originaria del nostro mandato. Inoltre ci aspettiamo che la dovuta attività di vigilanza e controllo si svolga in coerenza al ruolo che ci fu assegnato con la privatizzazione, nell'auspicio di una riduzione della incertezza legislativa e giurisprudenziale che oggi caratterizza questa materia", ha aggiunto Olivetti ●

Credito per tutte le esigenze

Le offerte su prodotti bancari e finanziari dedicate a medici e odontoiatri



DEUTSCHE BANK



L'istituto propone servizi e prodotti bancari che vanno dal conto corrente per esigenze personali o professionali, ai mutui, prestiti e finanziamenti, fino al pos. Ad esempio, grazie alla partnership con Db Easy, l'istituto offre ai dentisti convenzionati un prodotto chiamato 'Db Easy sorriso' che dà la possibilità di proporre ai pazienti, la rateizzazione delle spese sostenute per cure

odontoiatriche. 'Db Easy D.O.C.' invece è un prestito, in promozione fino a fine marzo, a cui possono accedere medici dipendenti pubblici e convenzionati. La proposta commerciale porta come esempio un prestito di 20mila euro da restituire in 84 rate mensili da 306 euro con un tan fisso del 7,03 per cento e un taeg dell'8,17 per cento. Db Easy si occupa anche dei prestiti con cessione del quinto.



POP SONDRIO



La Banca offre tutta la gamma dei prodotti bancari e finanziari: dal conto corrente al costo di 10 euro a trimestre e nessuna spesa addebitata per la registrazione delle operazioni, ai mutui, fino ai finanziamenti con importo massimo di 20mila euro, durata da 24 a 60 mesi, 60 euro di spese di istruttoria, 2,50 euro di rata di incasso, estinzione anticipata all'1 per cento. Per medici e dentisti, la banca promuove la Carta di credito Fondazione Enpam a canone gratuito, abilitata ai circuiti Visa o MasterCard e con tre linee di credito: la prima per gli acquisti tradizionali, la seconda per il pagamento on line (dilazionabile da 3 fino a 30 mesi) dei contributi previdenziali e della polizza sanitaria Enpam, la terza per l'erogazione di prestiti con accredito sul conto corrente.



BNL



Bnl propone soluzioni per tutte le esigenze personali (dai conti correnti alle carte di credito, dai mutui alle soluzioni per investimenti) o professionali. È inoltre disponibile una vasta scelta tra mutui - a tasso fisso o variabile e per importi fino all'80 per cento del valore dell'immobile - eventualmente anche per gli specializzandi, finanziamenti con anticipo del tfr\ tfs e prestito chirografario a breve termine. Fino a fine marzo è attiva una promozione sui finanziamenti con anticipo del tfs per importi massimi pari al 95 per cento e tan fisso al 4,50 per cento.



FIDIPROF



Fidiprof è un consorzio che opera con scopi mutualistici nei confronti dei propri soci e che, a fronte del pagamento di una quota d'iscrizione di 250 euro, consente di ottenere finanziamenti, garantendo fino al 90 per cento a copertura delle somme concesse dalla banca con cui è convenzionata.

La quota di iscrizione, determinata ai minimi di legge, è versata solo al buon esito della pratica di finanziamento.



SIRIOFIN



Siriofin, società specializzata nell'erogazione di prestiti nella forma della cessione del quinto e della delegazione dello stipendio in convenzione NoiPA, propone finanziamenti garantendo l'applicazione dei migliori tassi di mercato.



CONAFI PRESTITÒ



Il Gruppo Conafi Prestitò offre prestiti a condizioni riservate a tasso fisso e rata fissa, da 24 a 120 mesi, garantiti da coperture assicurative. Per l'iter istruttorio è prevista un'attività di consulenza e assistenza a domicilio, in tutta Italia.



IBL BANCA



Ibl Banca, specializzata nel credito personale alle famiglie, opera nel settore dei prestiti contro cessione del quinto. Fino al 15 aprile è attiva un'offerta promozionale specifica. Ad esempio, in base al materiale promozionale, per un medico convenzionato che chiede un prestito di 26mila euro da restituire in 120 mesi pagando rate di 283 euro, il tan è fisso al 4,91 per cento e il taeg fisso al 5,71 per cento.



POPOLARE PUGLIESE



Banca Popolare Pugliese propone prestiti personali rimborsabili mediante cessione del quinto dello stipendio, pensione o compensi. Anche in questo caso è attiva una promozione valida fino al 31 marzo. Ad esempio, in base al materiale promozionale Bpp, per un medico convenzionato che chiede un prestito di 35mila euro da restituire in 120 mesi pagando rate di 359,09 euro, il tan è al 4,23 per cento e il taeg fisso al 4,37 per cento.

LE CONVENZIONI



Tutte le convenzioni, anche quelle commerciali, sono visibili sul sito dell'Enpam all'indirizzo nella sezione



Convenzioni e servizi.

Le convenzioni finanziarie sono riservate a tutti gli iscritti della Fondazione Enpam.

Per poterne usufruire bisogna dimostrare l'appartenenza all'Ente tramite il tesserino dell'Ordine dei Medici.

Per maggiori informazioni ci si può rivolgere all'indirizzo email



convenzioni@enpam.it

Convegni, corsi & congressi

CORSI A DISTANZA A CURA DELLA FEDERAZIONE NAZIONALE DEGLI ORDINI DEI MEDICI E DEGLI ODONTOIATRI (FNOMCeO)

Costo → gratuito
Ecm → da 5,3 a 21,6 crediti
Modalità → a distanza
Quando → fino al 31 dicembre 2023

- La radioprotezione ai sensi del Decreto legislativo 101/2020 per medici e odontoiatri (8 crediti)
- Prevenzione e gestione delle emergenze nello studio odontoiatrico (solo odontoiatri) (10,4 crediti)
- La violenza nei confronti degli operatori sanitari (10,4 crediti)
- Sicurezza e interventi di emergenza negli ambienti di lavoro (solo medici) (12 crediti)
- Gestione delle infezioni delle vie respiratorie superiori in medicina generale in epoca Covid -19 (solo medici) (21,6 crediti)
- Il tromboembolismo nell'epoca Covid -19 (5,3 crediti)
- Il codice di deontologia medica (12 crediti)



Informazioni: i corsi sono fruibili gratuitamente sulla piattaforma FadInMed o attraverso l'app "FadInMed" per smartphone e tablet (Android e iOS).

MEDICINA GENERALE

Il continuum della demenza nella Medicina Generale. II Edizione

Costo → gratuito
Ecm → 16 crediti
Modalità → a distanza
Quando → fino al 5 maggio 2023

Argomenti: l'obiettivo generale del corso è fornire gli strumenti per la prevenzione, l'inquadramento diagnostico e la gestione dei pazienti con demenza nel contesto della medicina generale. È infatti questo il punto di accesso dei pazienti e dei

PER TROVARE I CORSI ONLINE INQUADRA I CODICI QR



caregiver alla medicina specialistica e alla rete dei servizi socioassistenziali del Ssn.

Organizzato dall'Istituto superiore di sanità, il corso fa parte del progetto "Il ruolo del medico di medicina generale nella prevenzione e nella gestione del paziente con demenza" finanziato dal Ministero della Salute e realizzato dal Centro nazionale per la prevenzione e il controllo delle malattie (Ccm) in collaborazione con la Società italiana di medicina generale e delle cure primarie (Simg).

L'obiettivo del progetto è definire e implementare un programma di formazione ed aggiornamento dei medici di medicina generale sulla prevenzione primaria e secondaria, sull'inquadramento e sulla gestione del paziente con demenza.



Informazioni: Istituto Superiore di Sanità. Contattare Guido Bellomo (guido.bellomo@iss.it) e/o Nicola Vanacore (nicola.vanacore@iss.it)

ONCOLOGIA

Due tumori non troppo rari: Gist e Net

Costo → gratuito
Ecm → 3 crediti
Modalità → a distanza
Quando → fino al 31 dicembre 2023

Argomenti: il corso, dedicato ai medici di medicina generale, intende fornire le nozioni base sui tumori stromali gastro intestinali (Gist) e sui tumori neuro endocrini (Net). Tutte le tre parti sono rivolte a chi si interfaccia coi pazienti nel quotidiano: nella prima sessione si affronta la modalità di approccio del paziente affetto da tumore raro mentre la seconda e la terza parte sono dedicate rispettivamente ai Gist e ai Net, dalla loro diagnosi all'analisi delle diverse strategie terapeutiche con approfondimenti di alcuni casi clinici.



Informazioni: Fenicia Events & Communication, tel. 06.8775.6773 - 06.8767.1411, email info@fenicia.events

PREVENZIONE E PROTEZIONE

Utilizzo dei Dpi in campo sanitario

Costo → 35 euro
 Ecm → 25 crediti
 Modalità → a distanza
 Quando → fino al 31 dicembre 2023

Argomenti: oggetto del corso sono le linee guida, i protocolli e le procedure riferite ai dispositivi di protezione individuale (Dpi) utilizzati in ambito sanitario, e in particolare quelli impiegati più frequentemente. Gli organizzatori del corso elencano i Dpi per la protezione respiratoria, per la protezione congiuntivale, per la protezione delle mani, per la protezione del corpo, per la protezione dei piedi e per la protezione del capo. Le norme inerenti alla sicurezza sui luoghi di lavoro approfondite sono quelle contenute nel Decreto Legislativo 81/2008 e, in particolare, l'articolo 20 dello stesso riporta quali siano gli obblighi di tutti i lavoratori.



Informazioni: Ideas Group srl,
 tel. 055.230.2663,
 email info@ideasgroup.it

INGLESE PER MEDICI

English for health - Corso di inglese avanzato per le professioni sanitarie

Costo → 60 euro
 Ecm → 50 crediti
 Modalità → a distanza
 Quando → fino al 31 dicembre 2023

Argomenti: il corso è strutturato in modo da approfondire l'inglese medico-scientifico scritto e parlato ed è rivolto agli operatori che hanno una conoscenza di base o intermedia della lingua inglese. L'obiettivo è trasmettere i fondamenti dell'inglese medico, dall'acquisizione del lessico tecnico essenziale alla comprensione di testi medici per tutti quei professionisti che impiegano o vorrebbero impiegare l'inglese nella propria attività lavorativa o che si trovano in difficoltà nel partecipare ad eventi e congressi in lingua inglese. Il corso – scrivono nel razionale i responsabili del corso – sviluppa le abilità linguistiche nella conversazione, e nella comunicazione scritta e prevede l'uso di vario materiale didattico.



Informazioni: Ideas Group srl,
 tel. 055.230.2663,
 email info@ideasgroup.it

MEDICINA GENERALE

Le infezioni urinarie nel paziente fragile. Dal paziente con sclerosi multipla al paziente diabetico, dal soggetto anziano al paziente oncologico

Costo → gratuito
 Ecm → 21 crediti



Modalità → a distanza

Quando → fino al 31 dicembre 2023

Argomenti: percorso di aggiornamento per la classe medica sulla gestione delle infezioni delle vie urinarie (Ivu) in particolari setting di fragilità come il grande anziano, il paziente con sclerosi multipla, il paziente diabetico e quello oncologico, attraverso consigli e suggerimenti di pratica clinica che possono ottimizzare il management al fine di ridurre il rischio infettivo e migliorare la prognosi.



Informazioni: Ecmclub srl
 email customercare@ecmclub.org

GERIATRIA

Osteoday 2023. Aggiornamento e confronto sulla pratica quotidiana

Costo → gratuito
 Ecm → 10 crediti
 Modalità → a distanza
 Quando → fino al 31 dicembre 2023

Argomenti: il corso vuole fornire le competenze per costruire percorsi diagnostici capaci di ottimizzare la gestione clinica del paziente con le risorse economiche disponibili.

L'osteoporosi – scrivono i responsabili del corso – rappresenta un grave problema di salute pubblica in tutti i paesi in cui l'andamento demografico è caratterizzato dal progressivo invecchiamento della popolazione. L'avanzare dell'età è, infatti, una delle principali cause di perdita di massa ossea in entrambi i sessi, anche se inizia più precocemente nella donna. Parallelamente anche l'osteoartrosi – scrivono – merita grande attenzione da parte delle organizzazioni sanitarie poiché si tratta di una patologia con una prevalenza nella popolazione anziana che va dal 30-35%, se valutata in base alla presenza di sintomi, all'80% se valutata radiologicamente, e presenta un costante aumento con l'età.



Informazioni: Dynamicom Education srl
 tel. 02.8969.3750, email
 helpdeskfad@dynamicom-education.it

OFTALMOLOGIA

Edema maculare diabetico e nuove prospettive

Costo → gratuito
 Ecm → 5 crediti
 Modalità → a distanza
 Quando → fino al 9 gennaio 2024

Argomenti: il corso è finalizzato all'acquisizione di competenze per l'attento monitoraggio pre e post-operatorio dei pazienti diabetici sottoposti a intervento di cataratta. L'attenzione – scrivono i responsabili del corso – per la prima volta è posta

non è più possibile accettare che essi non vengano impiegati, prima possibile e in una perfetta sinergia tra specialisti e medici di medicina generale, su tutti i malati che ne possono beneficiare.



Informazioni: Summeet srl,
tel. 0332.231.416,
email info@summeet.it

CARDIOLOGIA

Cardiovascular notes 2.0: la gestione del paziente cardiovascolare dalle linee guida alla pratica clinica

Costo → gratuito

Ecm → 20 crediti

Modalità → a distanza

Quando → fino al 31 dicembre 2023

Argomenti: il corso ha l'obiettivo di far acquisire conoscenze teoriche e pratiche sulle recenti innovazioni oltre che di migliorare le capacità relazionali e comunicative necessarie a motivare il proprio paziente al proseguimento della terapia rendendolo consapevole dell'elevato rischio che comporta la non prosecuzione o avviamento della stessa.

Uno dei nodi cruciali nel panorama medico-scientifico – scrivono i responsabili del corso – è sicuramente quello delle malattie cardiovascolari che rientrano tra le cause di mortalità più elevate sia in Italia che nel mondo occidentale. Per questo motivo è diventata fondamentale la necessità di delineare un approccio gestionale e terapeutico del paziente a rischio cardiovascolare, non solo attraverso la gestione delle malattie in fase acuta ma anche con una linea d'azione mirata alla prevenzione primaria e delle complicanze.

Questo corso si propone di introdurre le novità delle linee guida e l'esperienza sul campo per evidenziare le strategie ottimali in tema di approccio, terapia e monitoraggio del paziente cardiovascolare definendo un modello di lavoro integrato e condiviso tra specialisti.



Informazioni: Summeet srl,
tel. 0332.231.416,
email info@summeet.it

NEUROLOGIA

Le malattie neurodegenerative nel periodo post pandemia

Costo → gratuito

Ecm → 15 crediti

Modalità → a distanza

Quando → fino al 20 dicembre 2023

Argomenti: obiettivo formativo è l'applicazione nella pratica quotidiana dei principi e delle procedure basate sulle evidenze.

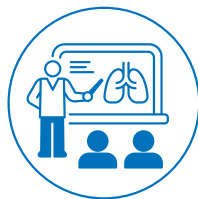

→ Potete segnalare iniziative di formazione scrivendo a congressi@enpam.it

→ Saranno considerati solo congressi, convegni, corsi e manifestazioni scientifiche che rilascino crediti Ecm o che siano organizzati in ambito universitario o istituzionale.

→ La redazione pubblicherà prioritariamente corsi gratuiti o con il minor costo di partecipazione in rapporto ai crediti Ecm accordati.

→ La pubblicazione è gratuita. Per ragioni di spazio la redazione non è in grado di garantire che tutti i corsi segnalati vengano recensiti.



La sclerosi multipla continua a rappresentare un campo di conoscenze neurologiche e scientifiche ampiamente dibattuto e – scrivono i responsabili del corso – in continuo allargamento grazie a un notevole impulso fornito dalla ricerca scientifica in chiave terapeutica.

Le lezioni del corso tratteranno anche della gestione multidisciplinare della sclerosi multipla, dello spettro dei disordini della neuromielite ottica e dell'ausilio della telemedicina, che in corso di pandemia ha permesso di continuare a gestire i pazienti anche in remoto. La telemedicina viene utilizzata quale via integrativa e complementare delle visite o consultazioni in presenza, senza peraltro volersi sostituire a queste ultime, e costituisce un tassello del percorso diagnostico terapeutico assistenziale (Pdta) specifico nazionale per la sclerosi multipla promosso da Agenas.



Informazioni: Intermeeting srl,
tel. 049.8756380,
email info@intermeeting.com

ONCOLOGIA

Renal cancer think tank 2023

Costo → gratuito

Ecm → 30 crediti

Modalità → a distanza

Quando → dal 17 marzo al 15 dicembre 2023

Argomenti: il carcinoma del rene è uno dei principali tumori urologici ed è caratterizzato da un continuo incremento dell'incidenza, scrivono i responsabili del corso.

Negli ultimi anni si è assistito a una aumentata disponibilità di farmaci biologici con dimostrata efficacia antitumorale e si è riusciti a stratificare i pazienti in base al rischio biologico di ricaduta. Il continuo progresso della tecnologia applicata alla medicina, anche per quanto riguarda le nuove tecniche di diagnosi e le procedure chirurgiche ha causato un notevole miglioramento della sopravvivenza a lungo termine, nonostante il carcinoma renale sia una tra le più aggressive neoplasie urologiche.

Il corso è strutturato su una serie di incontri che approfondiranno, di volta in volta, un singolo aspetto della gestione di questa patologia.



Informazioni: MIT srl,
tel. 051.220.427, mobile 335.591.8811,
email info@mitcongressi.it

Rubrica a cura di
Paola Garulli e Laura Petri



Diagnostica digitale per dentisti e dermatologi

Tempi rapidi e accuratezza contraddistinguono gli strumenti già a disposizione

di **Claudia Torrisi**

Si può ottenere un'immagine a 360 gradi del cavo orale in pochi minuti, pronta per essere mostrata dal dentista al paziente agevolando la comprensione della diagnosi. È la possibilità offerta dai moderni scanner intraorali, tecnologie ancora poco diffuse tra i dentisti – si stima ne sia dotato solo uno studio su cinque tra i 38mila presenti in tutta Italia – ma con grandi potenzialità.

Visualizzando la cavità orale, infatti, è possibile mettere a fuoco il punto esatto in cui si sta formando una carie, individuare una malocclusione, un dente da sostituire o un'infezione gengivale. Tutti elementi in grado di mettere il medico nelle condizioni di comprendere al meglio lo stato della salute del paziente, le proposte di trattamento e le fasi di un eventuale piano di cura.

Lo scanner intraorale è solitamente impiegato in ambito protesico e ortodontico, per acquisire impronte tridimensionali di elevata qualità e precisione. I vantaggi sono un'esecuzione più rapida di protesi – anche complesse – maggiore comfort per i pazienti e riduzione dei materiali di scarto, con beneficio anche per l'ambiente.

A CACCIA DI MELANOMI

La diagnostica digitale è un aiuto prezioso per medici e pazienti anche per quanto riguarda i tumori in fase precoce, ad esempio i melanomi.

Un caso degno di nota è quello di Piction Health, applicazione che usa l'intelligenza artificiale per riconoscere questo tipo di tumore dalle immagini inserite o inviate dal paziente.

Un approccio che oggi viene usato per identificare e gestire anche le condizioni cutanee più comuni: eczemi, acne, herpes zoster e altri tumori della pelle. La diagnostica digitale rientra nel grande insieme della medicina digitale, che include prodotti software e hardware che misurano e intervengono nella gestione di servizi legati alla salute umana.

Ne fanno parte anche strumenti per misurazione dei parametri vitali, raccolta di biomarker digitali, analisi elettroniche dei risultati, monitoraggio del paziente da remoto, supporto decisionale e assistenza digitale. Si tratta di tecnologie che non necessitano un intervento umano, ma che richiedono – in tutti i casi – evidenze cliniche ●

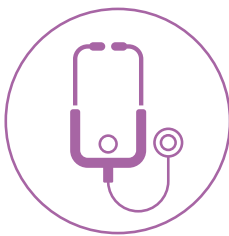

Per accedere ai contenuti di Tech2Doc

Foto:
Anatoliy_gleb/Getty

Fascicolo sanitario, in arrivo 610 milioni

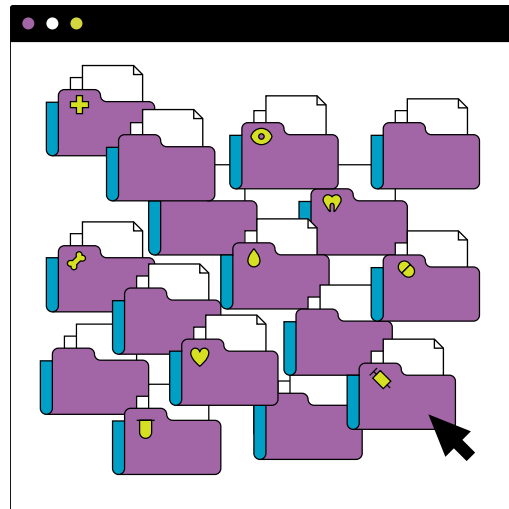

È pronta a partire la seconda fase del progetto Fascicolo sanitario elettronico (Fse), finanziato dal Piano nazionale di ripresa e resilienza (Pnrr). Per la seconda fase, il Governo ha stanziato lo scorso ottobre oltre 610 milioni di euro, destinati al potenziamento dell'infrastruttura digitale dei sistemi e all'incremento delle competenze dei professionisti del sistema sanitario. A differenza della prima fase – che aveva interessato Basilicata, Campania, Piemonte (incremento alimentazione), Emilia-Romagna, Lombardia e Puglia (trasferibilità automatica) – questo step coinvolgerà tutte le regioni e le Province autonome italiane, mettendo a frutto quanto appreso durante i programmi pilota. Lo stanziamento dei 610 milioni di euro da parte del Governo rappresenta un tassello fondamentale per attuare gli investimenti previsti dal Pnrr (che al Fascicolo sanitario elettronico dedicano 1,38 miliardi di euro). Dei 610 milioni, erogati su base annuale, 311 sono destinati al rafforzamento delle competenze digitali dei professionisti del sistema sanitario e 299 al potenziamento tecnologico dell'infrastruttura digitale. E a proposito di Fascicolo sanitario elettronico, sul portale Tech2Doc è possibile misurare le proprie conoscenze con un quiz ●

C.T.

A Lampedusa: tra speranza, morte e ferite invisibili

di **Antioco Fois**

Il racconto di un giovane medico che soccorre i migranti alla frontiera dell'Europa



Indossare il camice a Lampedusa significa stare sul confine fragile che separa la speranza e la morte. In quel punto sulla cartina del Mediterraneo, al centro delle rotte dei migranti, “è come stare in guerra”, racconta Veronica Billeci al Giornale della previdenza.

Medico del servizio di continuità assistenziale di Lampedusa, da due anni Billeci è impegnata sul fronte dell'emergenza sbarchi.

La 34enne nativa di Partinico, in provincia di Palermo, ha iniziato l'attività professionale nel 2016 con il progetto di aprire il suo studio da medico di famiglia.

“Ci troviamo ad assistere file lunghissime di umana disperazione. In estate ci sono più di 20 sbarchi al giorno, ma anche a dicembre e gennaio, con il mare favorevole, c'è stata una media quotidiana di 12-14”. Così spiega Billeci, che si è unita alla piccola équipe dei sanitari di Lampedusa “per una particolare sensibilità umana sui temi dell'immigrazione e dell'integrazione”.

OCCHI NELLA NOTTE

“Il mio primo servizio a Lampedusa è stato nel febbraio 2020, di notte. Eravamo stati allertati dalla Guardia costiera – racconta – poi nel buio abbiamo iniziato a scorgere tanti pallini bianchi. Erano gli occhi sbarrati dei migranti, che si avvicinavano a bordo di un barchino. Centinaia di volti stremati, di persone che in maniera molto ordinata scendevano a terra e seguivano le indicazioni delle forze ordine”. Nel molo trasformato in un locale per il triage a cielo aperto, la priorità va ai pazienti gravi, che bisogna trasferire in ospedale con l'elisoccorso. Di quelle moltitudini di sopravvissuti, i medici segnalano i cronici che devono seguire terapie, le donne incinte e i minori. “Alcuni di loro – spiega Billeci – attraversano il Mediterraneo anche solo per accedere all'assistenza sanitaria”.

Sull'isola i turni sono continui, il tempo a disposizione è poco e il dialogo con i pazienti è possibile solo con l'aiuto di assistenti sociali e di un mediatore culturale. “Negli ultimi anni sono stati fatti grandi passi – dice il medico di medicina generale – ma nel poliambulatorio di Lampedusa siamo un numero limitato di sanitari, con poca strumentazione per gestire le emergenze”.

FERITE VISIBILI E NON

Dalla fiumana dei migranti, le storie personali emergono prima di tutto dalle ferite.

Raccontano di traversate nel deserto e poi via mare, della lotta contro il freddo, la fame e la sete, spalla



a spalla con un compagno di viaggio ormai esanime da ore o tenendo in braccio il proprio bambino che non ce l'ha fatta.

“Negli ultimi mesi sono giunti al molo ragazzi in ipotermia, uomini e donne abusati, naufraghi, ustionati gravissimi, piccoli corpi carbonizzati. Scene inenarrabili per un Paese occidentale del Ventunesimo secolo”.

Scene impreviste anche agli occhi di un medico.

“Prima di doverle trattare per lavoro – racconta Billeci – non avevo idea che ci potessero essere ustioni chimiche da idrocarburi, di persone che hanno passato ore in un barchino in cui si è rovesciata una tanica di carburante. Inizialmente, quando li vedi vestiti, non pensi che sotto gli abiti la loro pelle possa essere ustionata”.

Ma a Lampedusa i medici sono testimoni anche delle ferite invisibili, lasciate dalle violenze psicologiche subite dai migranti, dalle disavventure affrontate, dal peso del senso di colpa per essere sopravvissuti ai propri compagni di viaggio. Fragilità, sostiene la Billeci, che spetta ai medici riconoscere.

LA VITA E LA MORTE

E poi c'è chi non ce l'ha fatta, che ha perso la vita in quel tratto di mare trasformato in un cimitero dell'immigrazione.

“Nell'ultimo mese ho visto tanti, troppi bambini morti, come non mi era capitato in due anni”, dice Billeci. L'ultima piccola vittima è una bimba di quattro anni, morta annegata dopo un naufragio. Quando il suo piccolo corpo è stato messo a disposizione dei sanitari sull'isola, non c'era più niente da fare.

Ma sul confine sottile di Lampedusa, la cronaca racconta anche storie di vita.

Quella di Fatim, ad esempio, la bimba che per nascere non ha voluto attendere nemmeno l'attracco della motovedetta della Guardia costiera, che a dicembre scorso ha soccorso la madre - originaria della Costa d'Avorio - assieme ad altre 42 migranti. La bimba è nata sul pavimento sottobordo dell'imbarcazione. “Per una volta – commenta Billeci – ho sentito come un senso di rivincita.

Per una volta aveva vinto la vita”●

“

Alcuni di loro attraversano il Mediterraneo anche solo per accedere all'assistenza sanitaria

Foto:
Francesco Malavolta/Ansa



Veronica Billeci

Medico del servizio di continuità assistenziale di Lampedusa, da due anni è impegnata sul fronte dell'emergenza sbarchi. La 34enne nativa di Partinico, in provincia di Palermo, ha iniziato l'attività professionale nel 2016 con il progetto di aprire il suo studio da medico di famiglia.

I colori dell'inverno: riflessi e giochi di luce

di Norberto Maccagno



L'altra faccia dell'inverno. Può essere questa la motivazione che ci ha spinto a scegliere la foto di Catherina Dominguez Reali, libera professionista, specializzata in oftalmologia, che lavora a Roma in strutture convenzionate e private.

Tanti gli elementi interessanti che uniti tra loro ne fanno una bella immagine: il mare increspato e mosso con la sua schiuma bianca, la linea di demarcazione più scura sulla battigia delimita sabbia e mare accompagnando lo sguardo verso la torretta, secondo le tradizionali regole della composizione efficace.

La scelta di utilizzare un tempo di posa non trop-

po veloce rende vivo il ritirarsi dell'acqua dalla spiaggia.

Il cielo nuvoloso e minaccioso rappresenta una sorta di cornice ideale che rifinisce questo quadro d'autore.

Il gabbiano in volo conferisce quell'elemento di dinamicità che completa l'opera.

Esposizione, composizione e interpretazione del tema, indiscutibilmente perfetti, come la post produzione morbida e naturale ●



IL COMMENTO TECNICO

Lo scatto è realizzato con una Nikon D7500, con zoom Nikon 18-300, grandangolo 12-24 Tokina e macro 90mm Tamron

Una nuova rubrica fotografica



Da sempre Il Giornale della Previdenza, nella sua edizione digitale e in quella cartacea, dedica alle fotografie di medici e odontoiatri una attenzione particolare con una apprezzata rubrica.

Anche con la nuova veste grafica, l'intenzione è quella di proseguirne l'attività fino ad oggi svolta e, al contempo, di rilanciarla con iniziative che stimolino la partecipazione dei nostri iscritti appassionati di fotografia.

Tra queste, la promozione di veri e propri concorsi fotografici in cui chiederemo ai lettori appassionati di eseguire un compito su suggerimento di esperti del settore, corredandolo con qualche consiglio.

Proprio in queste settimane, si è svolto il primo contest ispirato all'inverno e coordinato da un professionista vicino al mondo della sanità, ma anche della fotografia: Norberto Maccagno, giornalista (direttore di Odontoiatria33) e fotografo (direttore dell'agenzia Fotoracconti.it).

Tutte le iniziative sono presentate attraverso la Newsletter settimanale e i canali social dell'Enpam, dove è possibile seguire lo svolgimento della gara e apprezzare gli scatti più belli inviati dai nostri lettori. Stiamo inoltre lavorando ad alcune sorprese che nei prossimi mesi coinvolgeranno soggetti e partner di primo piano, appartenenti al più vasto mondo della fotografia professionale ●

Ogni mese un concorso a tema e i suggerimenti degli esperti del settore

Il bilancio di questo primo Contest è certamente positivo.

Il numero elevato delle fotografie pervenute in redazione ci ha piacevolmente sorpreso e ci gratifica molto così come il livello qualitativo degli scatti presentati.

Un segno che i partecipanti hanno chiaro il concetto generale di fotografia.

Il tema "Il mio inverno" è stato sviluppato attraverso svariate situazioni e aspetti coerenti e perfettamente inerenti alla stagione.

È stato piacevole notare le differenti interpretazioni sul tema proposto, le luci, i colori e le atmosfere molto differenti tra loro sono state molto apprezzate.

La varietà di paesaggi e luoghi che ci avete proposto ci fa pensare che siete appassionati viaggiatori e allo stesso tempo ottimi conoscitori dei luoghi dove vivete. Apprezzato anche il tentativo di raccontare l'inverno attraverso momenti di vita familiare all'aperto.

L'esposizione, la composizione e l'interpretazione artistica sono alcuni degli elementi che abbiamo valutato e che hanno soddisfatto le nostre aspettative.

Da un punto di vista tecnico abbiamo constatato un buon livello di preparazione dei partecipanti: l'inverno, il freddo e soprattutto la neve non sempre sono soggetti facili da interpretare.

Il risultato in molti casi è stato notevole, altrettanto interessanti gli spunti di alcuni partecipanti mentre per altri, con piccoli accorgimenti e miglioramenti potranno trasformare i propri buoni scatti in ottime fotografie ●



Vedi la galleria completa e scopri come inviarci le immagini



Il prossimo contest è già online ed è dedicato alla fotografia astratta di oggetti comuni

Gli scatti dei lettori



← Vicolo innevato

Giuseppe Calabrese

nato a Troina (Enna), neurologo dell'Istituto di ricovero e cura a carattere scientifico "Oasi Maria Santissima" di Troina. Per i suoi scatti usa una Nikon D850 con obiettivi Nikkor 24-120 e 70-200.

→ L'inizio dell'inverno

Remo Lanzoni

medico di Medicina generale a Ferrara dal 1982 e specialista in Cardiologia. Usa una fotocamera Fujifilm XT4 con obiettivi 10-24, 24-120, 16- 80 e 55-200. Predilige la fotografia paesaggistica. Postproduzione PS CC.



→ Bufera

Pasquale Raimondo

anestesista rianimatore nel Dipartimento emergenze e trapianti d'organo del Policlinico di Bari e dottorando all'Università del capoluogo pugliese. È vicepresidente del Fotoclub Sguardi della città di Monopoli.



Foto scelte dal contest sul tema "Il mio inverno"



← La scalinata

Roberto Carlon

66 anni, veneziano di nascita, abita a Cittadella (Pd). Cardiologo, è iscritto all'Amfi. Per i suoi scatti usa le Pentax KP, Pentax K-r e Pentax K-3 con obiettivi Pentax 17-55; Pentax 18-135; Pentax 100-300; Sigma 10-20; Sigma 160 macro; Pentax 60-250.

→ Spiaggiamento

Gaetano Gianzi

nativo di Corigliano Calabro e radiologo in pensione ha esercitato la professione a Trento e nella sua città natale. Vicepresidente Amfi, è direttore artistico del festival 'Corigliano Calabro fotografia'. Usa una fotocamera Leica M10 Monochrom con Leica Summicron 2/35 mm Asph.



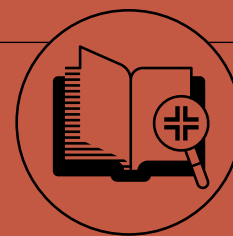

Libri di medici e dentisti

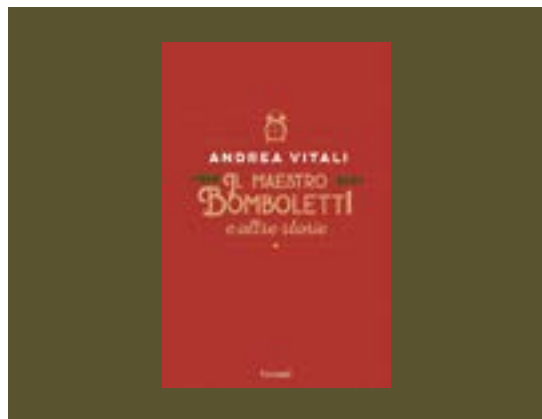

IL MAESTRO BOMBOLETTI E ALTRE STORIE di Andrea Vitali

Garzanti, Milano, 2022, pp. 432, euro 18,00

Ormai in pensione e rimasto solo - la novantacinquenne madre se n'è andata in primavera - il maestro Bomboletti ha deciso che del Natale non gli interessa un bel niente. Non ha nemmeno fatto il presepe in corridoio. E alla messa di mezzanotte preferisce il letto. In attesa che passi. Solo che sembra che il tempo si sia fermato. O addirittura torna indietro a ripescare storie dimenticate... Il volume, oltre a questa e altre storie sulla festività più attesa dell'anno, accoglie quattro inediti assoluti. Nel paesaggio natalizio, di ieri e oggi, la lettura accende - tra nostalgia e ironia, sorrisi, emozioni e vere sorprese - i protagonisti tradizionali della festa per antonomasia: dal Babbo alla Befana, dalla Stella alle renne. E, soprattutto, si materializzano nuovi esilaranti personaggi, carichi di futuro.

IL TAGLIO CESAREO. DAL MITO ALLA REALTÀ. STORIA DELLE OPERAZIONI OSTETRICHE

di Pasquale Alessandro Margariti

Nel corso dei secoli il taglio cesareo ha originato molteplici controversie, stimolato valutazioni morali e alimentato violente polemiche. L'Autore - storico dell'Ostetricia e già direttore dell'Unità operativa complessa di Ginecologia, Complesso integrato Columbus, presso la Fondazione Policlinico Universitario Gemelli, Irccs Roma - tratta anche il taglio cesareo oggi, le sue indicazioni, le complicazioni materne e fetali, i progetti per ridurne l'incidenza e la valutazione dei suoi probabili abusi. E infine ci ricorda che, nonostante i prodigiosi progressi dell'arte ostetrica, in molti Paesi del globo la nascita rappresenta ancora un'incognita.

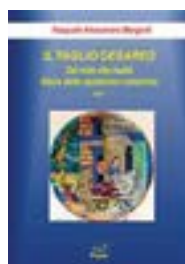

Pagine, Roma, 2022,
Vol. I, pp. 398,
euro 29,00
Vol. II pp. 342,
euro 35,00

UN PASSO ALLA VOLTA. LA VITA OLTRE LE DIPENDENZE di Vincenzo Aliotta a cura di Barbara Bonomi Romagnoli

A Piticchio, un minuscolo borgo medievale fra le colline e il mare nell'Anconetano, è attivo il Centro recupero dipendenze San Nicola. Ideatore e fondatore è Vincenzo Aliotta, filosofo, esperto in dipendenze e in particolare in alcoologia, che ha dedicato il Centro a suo padre Nicola, psichiatra. In queste pagine, curate dalla giornalista Barbara Bonomi Romagnoli, si parla di questo progetto sanitario e culturale decollato nel 2012, per offrire la migliore cura a chi si ammala del "mal di denti dell'anima".



Giunti Editore
Firenze - Milano,
2022, pp. 130,
euro 15,00

In breve

L'OSPEDALE SAN JACOPO AL TEMPO DEL COVID. PISTOIA MARZO 2020 – GIUGNO 2021 a cura della Direzione Sanitaria dell'Ospedale San Jacopo di Pistoia e dell'Associazione '9cento

Questo libro è nato dalla volontà di ricordare l'emergenza Covid all'ospedale San Jacopo a Pistoia, nell'unico periodo storico in cui il nosocomio è stato chiuso ai visitatori.

Il testo ripropone un'attenta ricostruzione, anche fotografica, degli eventi, sostenuta da una notevole mole di dati scientifici e perciò offre un significativo apporto alla letteratura medica nella gestione delle pandemie.

Associazione '9cento, Pistoia, 2022, pp. 256,
euro 24,00

LA BELLEZZA INTIMA. BREVE GUIDA AL BENESSERE FEMMINILE di Claudio Paganotti

La guida, scritta da un chirurgo, ginecologo e sessuologo, illustra le più recenti procedure in grado di ripristinare, mantenere, migliorare il benessere intimo femminile.

In particolare, si parla di topici e filler applicabili a livello genitale, il massaggio perineale e la ginnastica pelvica, il laser vaginale e la chirurgia correttiva vulvare vaginale.

La Compagnia della Stampa Massetti Rodella Editori, Brescia, 2022, pp. 128, euro 15,00

a cura di **Paola Stefanucci**



IL DOTTOR ULTIMA SPIAGGIA. RACCONTO DI UN MIRACOLO LAVORATIVO di Salvatore Mazzarino

Algra Editore, Catania, 2022, pp. 140, euro 12,00

Medico tutto franchezza ed empatia, Salvatore Mazzarino narra le circostanze e gli episodi che 30 anni fa hanno segnato la sua fortunata carriera di endocrinologo. Abbandona l'impiego pubblico negli anni '90 e tenta la strada della libera professione, che da allora svolge, insieme alla moglie Angela, negli ambulatori di diverse città. Una scelta vincente: entrambi hanno già raggiunto il traguardo di 100mila pazienti. Tra un aneddoto autobiografico e l'altro, l'Autore ci spiega perché si è meritato l'appellativo de "Il dottor ultima spiaggia" nel contrasto all'obesità, attribuitogli dai suoi pazienti. Un buon medico, oltre che professionalmente preparato - ribadisce - deve essere per il paziente un confidente, sicura premessa per il successo terapeutico. I proventi della vendita saranno devoluti all'associazione "Città di Quartiere", onlus di Catania.

DISFUNZIONI VEGETATIVE. CONOSCERNE, INTERPRETARNE E CURARNE LE MANIFESTAZIONI CLINICHE di Giuseppe Micieli, Pietro Cortelli

Specialisti e studenti troveranno in quest'opera uno strumento utile per conoscere, diagnosticare e curare correttamente i disturbi del Snv (Sistema nervoso vegetativo). Le disfunzioni vegetative sono sempre più presenti nella pratica clinica abituale, ma talvolta non vengono riconosciute e trattate in modo adeguato. Ricco di tabelle esemplificative, il volume illustra il funzionamento del Snv tramite lo studio delle sue basi anatomo-fisiologiche e mette in evidenza le manifestazioni cliniche derivanti da eventuali disfunzioni, inquadrando la sottostante eziologia nonché la terapia farmacologica e non-farmacologica.



Il Pensiero Scientifico Editore, Roma, 2022, pp. 480, euro 58,00

LA RETE E L'ASSALTO ALLA MEDICINA CONFIDENZIALE. CAUSE E CONTROMISURE di Francesco Del Zotti

La Rete in Medicina ha facilitato la comunicazione, ma ha ridotto un valore fondante: il segreto professionale. L'Autore esamina i diversi aspetti critici nel paesaggio digitale, entrato di prepotenza nell'esercizio della professione. Inoltre, lancia una serie di contromisure per salvaguardare la relazione medico-paziente e principi quali la vicinanza, l'empatia, la fiducia, il segreto e l'autorevolezza. Prefazione di Guido Giustetto, presidente dell'Ordine dei Medici di Torino.



Autopubblicato, 2022, pp. 364, euro 20,50

In breve

L'ISOLA DELLE SCALE PROIBITE di Luca Oliveri, Andrea Marangon

Sempre "affamati" di viaggi e fotografia, il giovane duo Andrea Marangon-Luca Oliveri, imprenditore, arcinoti ai frequentatori dei social, debuttano nella narrativa con questo romanzo d'avventura immerso nella natura spettacolare delle Hawaii.

Davide e Samuel arrivati a Honolulu scoprono, dal racconto di uno strano e logorroico tassista, l'esistenza nell'isola di una vetta sacra raggiungibile solo attraverso una scala proibita....

Do it human Editori, Milano, 2022, pp. 158, euro 18,00

MOJO PIN'S di Cecilia Mirabassi

Al civico 17 di Oxford street, un locale singolare zeppo di cianfrusaglie e avvolto dall'inconfondibile profumo di tè è la cornice di questo romanzo dell'esordiente Cecilia Mirabassi, anestesista trentina.

Protagoniste sono tre generazioni di donne, tra il buio del passato e incontri inaspettati...

Parte del ricavato della vendita del volume sarà devoluto al sostegno dei laboratori solidali di scrittura "LetterariaMente".

Albatros, Roma, 2021, pp. 94, euro 12,50



EPIDEMIOLOGIA PRATICA. UNA GUIDA PER LA CLINICA E LA SANITÀ PUBBLICA

a cura di Giovanni Baglio, Salvatore De Masi, Alfonso Mele

Il Pensiero Scientifico Editore, Roma, 2022, pp. 448, euro 45,00

Nel corso della pandemia da Covid-19 l'epidemiologia è tornata alla ribalta sui media dopo essere già stata protagonista, tra l'altro, nel disastro di Seveso negli anni Sessanta e nel contrasto all'Aids negli Ottanta. Oltre ai 'fondamentali' dell'epidemiologia e alla diagnostica molecolare delle malattie infettive, nonché alla farmacovigilanza e alle vaccinazioni, il testo descrive le innovazioni recenti e continue della ricerca in tale ambito. La diffusione, ad esempio, nella sperimentazione clinica di disegni come quelli dei *trial* pragmatici e adattativi, gli screening neonatali, l'avanzata della ricerca qualitativa in preparazione o come integrazione di quella quantitativa. Il contributo dell'Epidemiologia, tanto alla clinica quanto alla sanità pubblica, emerge da ogni pagina al lettore specializzato e non.



VIOLENZE, AGGRESSIONI E DISTURBI MENTALI. REALTÀ E PROSPETTIVE di Piero Benassi

Edizioni Consulta Libri e Progetti, Reggio Emilia, 2022, pp. 144, euro 15,00

Il rapporto tra violenza e malattia mentale rappresenta uno dei temi più controversi della letteratura psichiatrica. Le violenze e le aggressioni sono relativamente rare quando provocate da alcune malattie mentali, specie schizofrenie, psicosi depressive e paranoie. Indagini più accurate hanno evidenziato che gli eccessi comportamentali risultano spesso presenti in forme di immaturità caratteriali, disturbi antisociali, personalità *bordeline*, narcisismi e uso di droghe. È quanto ci spiega l'Autore - docente di Psichiatria all'Università di Bologna - che dal 1964 al 1993 è stato direttore dell'Ospedale psichiatrico di San Lazzaro di Reggio Emilia. Il volume tocca il complesso problema della predittività di tali comportamenti e suggerisce una serie di attività sociosanitarie a sostegno della vulnerabilità, della fragilità e della sofferenza psichica.

KARÌBU. LO ZAMBIA, UNA DONNA, UNA GRANDE AVVENTURA di Cristina Fazzi, Lidia Tilotta

Il 12 maggio del 2000 Cristina Fazzi lascia la sua Enna e arriva all'aeroporto di Lusaka, in Zambia, per raggiungere il piccolo ospedale governativo della missione Miskikiski, dove avrebbe lavorato per sei mesi. Rimarrà nel paese africano, dove vive tuttora. Dai villaggi più remoti alle baraccopoli delle grandi città, ovunque porterà il suo contributo di medico che racconta in questo libro scritto a quattro mani con la giornalista Rai Lidia Tilotta. In Italia, per sostenere i progetti umanitari zambiani, è nata l'associazione Jatu.

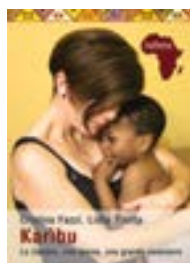

Infinito, Formigine (Modena), 2022, pp. 160, euro 16,00

In breve

PICCOLO TRATTATO DI PEDIATRIA POETICA. FLUENZA D'INFANZIA di Dante Ceccarini

Per trentacinque anni senza sosta si è preso cura dei bambini. E ai suoi pazienti è dedicata questa raccolta di versi del pediatra e pluripremiato poeta Dante Ceccarini. Il medico di Sermoneta celebra il Bambino, dal concepimento al suo percorso di crescita, come si evince dai capitoli emblematici che compongono il volumetto: "Gestazione", "Fisiologia", "Semeiotica", "Clinica", "Pediatría sociale" e "Pediatría e poesia, sic et simpliciter".

Sintagma, Latina, 2021, pp. 118, euro 12,00

Per chiedere la recensione è necessario inviare una copia cartacea di cortesia all'indirizzo:

Il Giornale della previdenza dei Medici e degli Odontoiatri
Piazza Vittorio Emanuele II, 78
00185 Roma

La copia non verrà restituita, anche nel caso in cui il libro non venga recensito.

UN BOLLO IN MASCHERA. GLI AUTORI FILATELICI E LA PANDEMIA. CON UNA RASSEGNA DELLE EMISSIONI A TEMA COVID-19

Quaranta autori, che scrivono abitualmente di franco bolli e storia postale, raccontano la recente pandemia attraverso la filatelia spaziando tra ricordi, emozioni e sensazioni. Il volume, a cura dell'Unione stampa filatelica italiana, presenta tutte le emissioni - circa 1500 - che nel triennio 2020-2022 sono state dedicate al Covid-19 da ben 118 paesi, dal Principato di Monaco allo Zimbabwe. Tra i soggetti più rappresentati naturalmente medici e infermieri che hanno sacrificato la vita nella lotta alla pandemia, le campagne vaccinali, le forze dell'ordine, i volontari al servizio dei cittadini.



Prodigi, Gallarate, Varese, 2022, pp. 260, euro 30,00

In breve

IL NUOVO CONGEDO PER I NEOPAPÀ MEDICI E ODONTOIATRI a cura di Marco Perelli Ercolini

Dallo scorso 13 agosto il congedo obbligatorio di paternità è stato portato a dieci giorni. In cosa consiste e come funziona nell'ambito del pubblico impiego viene approfondito - insieme alle ultime novità in materia di genitorialità - nell'ultima edizione della pubblicazione "Lavoratrice madre-medico". Il testo, aggiornato allo scorso dicembre, è una vera e propria guida alle tutele per neogenitori medici e odontoiatri che fa una ricognizione approfondita panoramica della normativa e degli orientamenti giurisprudenziali in materia, a partire ovviamente da quelli garantiti dall'Enpam. Tra i temi analizzati in quest'ultima edizione, la diciassettesima, c'è anche la nota dell'Ispektorato del lavoro che chiarisce a quali sanzioni va incontro chi non applica correttamente la normativa vigente in materia.

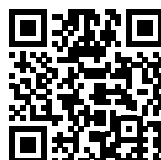

Il volume è disponibile nella sezione Bibloteca online del sito Enpam.

Per informazioni, e per eventualmente richiedere una chiavetta Usb con l'edizione digitale del volume, è possibile contattare la segreteria della Direzione generale della Fondazione Enpam al numero 06.48294690 oppure scrivendo all'indirizzo email: direzione@enpam.it

DIREZIONE E REDAZIONE
Piazza Vittorio Emanuele II, n. 78 — 00185, Roma
T 06 48294258 / giornale@enpam.it

DIRETTORE RESPONSABILE
Gabriele Discepoli

REDAZIONE
Marco Fantini (caporedattore)
Giuseppe Cordasco
Paola Garulli
Laura Montorselli
Laura Petri
Gianmarco Pitzanti

GRAFICA
Vincenzo Basile
Valentina Silvestrucci
Studio Mistaker

DIGITALE E ABBONAMENTI
Samantha Caprio, Marco Zuccaro

SEGRETERIA DI REDAZIONE
Francesca Bianchi
Silvia Fratini

A QUESTO NUMERO HANNO COLLABORATO ANCHE
Antiocho Fois, Norberto Maccagno, Paola Stefanucci, Claudia Torrisi

FOTOGRAFIE
Tania Cristofari, Alberto Cristofari, Paolo Zeggio
Foto d'archivio: Ansa, Enpam, Getty Images

ILLUSTRAZIONI
Giovanni Gastaldi (guida medici dipendenti)
Jacopo Rosati
Antonio Sortino (copertina)
Marta Signori

STAMPA
Poligrafici Il Borgo Srl
Via del Litografo, 6
40138 Bologna

BIMESTRALE — ANNO XXVIII — N. 2 del 15/02/2023

Di questo numero sono state tirate 183.459 copie
Registrazione Tribunale di Roma n. 348/99 del 23 luglio 1999
Iscrizione Roc n. 32277

IL GIORNALE DELLA PREVIDENZA — ONLINE

www.enpam.it/giornale-della-previdenza



SCARICA LA GUIDA PER I MEDICI DIPENDENTI



Scansiona il QR code
per sfogliare la guida
per i medici dipendenti



DELLA STESSA COLLANA: LA GUIDA PER I MEDICI DI MEDICINA GENERALE

